

A-I – Základní informace o žádosti o akreditaci

Název vysoké školy: Univerzita Tomáše Bati ve Zlíně

Název součásti vysoké školy: Fakulta managementu a ekonomiky

Název spolupracující instituce:

Název studijního programu: Účetnictví a daně

Typ žádosti o akreditaci: udělení akreditace

Schvalující orgán: Vědecká rada FaME UTB, Rada pro
vnitřní hodnocení UTB

Datum schválení žádosti: schváleno Vědeckou radou FaME dne
17. 5. 2019

Odkaz na elektronickou podobu žádosti: ke stažení [zde](#)

Odkazy na relevantní vnitřní předpisy:

Vnitřní předpisy UTB: <https://www.utb.cz/univerzita/uredni-deska/vnitri-normy-a-predpisy/vnitri-predpisy/>

Vnitřní předpisy FaME: <https://fame.utb.cz/o-fakulte/uredni-deska/vnitri-normy-a-predpisy/>

Odkazy na interní stránky UTB a FaME:

Univerzita Tomáše Bati

<https://www.utb.cz/wp-login.php>

Fakulta managementu a ekonomiky

<https://fame.utb.cz/wp-login.php>

Login: akreditace@utb.cz

Heslo: akreditaceutb062018

LMS Moodle

Login: fame_hodnotitel

Heslo: Akreditace-Fame2018

ISCED F: 0311 - Ekonomie, 0411 – Účetnictví a daně

B-I – Charakteristika studijního programu			
Název studijního programu	Účetnictví a daně		
Typ studijního programu	bakalářský		
Profil studijního programu	profesně zaměřený		
Forma studia	prezenční – kombinovaná		
Standardní doba studia	3		
Jazyk studia	český		
Udělovaný akademický titul	Bc.		
Rigorózní řízení	ne	Udělovaný akademický titul	
Garant studijního programu	Ing. Milana Otrusínová, Ph.D.		
Zaměření na přípravu k výkonu regulovaného povolání	ne		
Zaměření na přípravu odborníků z oblasti bezpečnosti České republiky	ne		
Uznávací orgán			
Oblast(i) vzdělávání a u kombinovaného studijního programu podíl jednotlivých oblastí vzdělávání v %			
Ekonomické obory (100%)			
Cíle studia ve studijním programu			
Cílem profesně zaměřeného studijního programu Účetnictví a daně je připravit absolventy pro jejich působení v praxi v soukromé, veřejné i neziskové sféře na pozicích nižšího a středního managementu, se schopností samostatného rozhodování a uplatnění systematického a tvůrčího přístupu k řešení problémů. Kromě oborově zaměřených znalostí a dovedností v oblasti účetnictví a daní disponují absolventi i obecnými znalostmi a dovednostmi z oblasti ekonomie, managementu, podnikové ekonomiky, práva, finančních trhů, umějí aplikovat základní matematicko-statistické metody a informační technologie, ovládají a umí aktivně využívat znalosti anglického jazyka v odborné komunikaci.			
Profil absolventa studijního programu			
Absolvent disponuje znalostmi z ekonomické teorie, základů práva, ekonomiky, veřejných a podnikových financí, daňové problematiky, finančního účetnictví v českém a mezinárodním kontextu, manažerského účetnictví a účetnictví neziskových organizací, které mu umožňují úspěšně vykonávat ekonomické a manažerské funkce ve finančních a účetních útvech v podnicích, státní správě a samosprávě, finančních institucích, neziskových organizacích, poradenských firmách i samostatně podnikat. Absolvent je schopen samostatného rozhodování, tvůrčího myšlení a jednání s lidmi. Je rovněž připraven ke studiu v magisterském studijním programu zaměřenému na oblast daní, účetnictví, financí, ekonomiky podniku, či neziskových organizací a veřejné správy.			
Odborné znalosti			
Absolvent:			
<ul style="list-style-type: none">zná základní ekonomické kategorie a principy z pohledu současné mikroekonomické a makroekonomické teorie a rozumí základním souvislostem ekonomických pojmů a kategorií,má přehled o legislativním rámci fungování ekonomických subjektů,zná problematiku daňového systému v ČR včetně návazností na veřejné finance,má znalosti platných daňových zákonů a problematiky přímých a nepřímých daní,má detailní znalosti o způsobech účetního zachycení ekonomických dat podnikatelských, neziskových a veřejnoprávních subjektů včetně základů mezinárodních účetních standardů,má znalosti základních matematicko-statistických metod využitelných při zpracování a analýze ekonomických dat,vyzná se v základních teoriích a modelech managementu organizace, řízení lidských zdrojů, a zná jejich metody za účelem výkonu manažerské funkce,ovládá základní organizační, finanční a správní procesy, které probíhají při založení, činnosti a zániku organizačních jednotek,má přehled o vnitřním prostředí podniku a jeho činnostech, orientuje se v problematice majetkové a finanční struktury, tvorby, modelování a řízení výnosů a nákladů, řízení a rozdělování hospodářského výsledku a řízení peněžních toků,			

- má přehled o základním fungování finančních trhů, bankovního a pojišťovacího sektoru, jeho nástrojích, chování a segmentech, zná specifika účetnictví bank a pojišťoven,
- zná základní principy environmentálního účetnictví,
- orientuje se v problematice účetnictví, financování a hospodaření subjektů veřejného sektoru.

Odborné dovednosti

Absolvent:

- zvládá porovnat pohledy standardních ekonomických modelů na klíčové ekonomické kategorie a mechanismy včetně zhodnocení jejich aplikace na aktuální hospodářsko-politické problémy,
- umí aktivně vytvořit vnitřní účetní systém, vést účetní knihy, komplexně provádět účetní operace, zpracovat účetní závěrku a zajistit archivaci účetních písemností,
- je schopen řešit problematiku přímých i nepřímých daní,
- je schopen zpracovat daňová přiznání pro fyzickou a právnickou osobu,
- je schopen vést personální a mzdovou evidenci, zvládnout mzdové výpočty a problematiku sociálního a zdravotního pojištění,
- orientuje se v mezinárodním účetním prostředí,
- je schopen poskytovat informace pro potřeby vnitropodnikového řízení a rozhodování,
- dokáže vysvětlit všechny významné ekonomické procesy probíhající v organizačních jednotkách, jejich vzájemné vazby, dynamiku a udržitelnost,
- dokáže samostatně posoudit a vyhodnotit majetkovou a kapitálovou strukturu podniku a určit nejlepší způsob financování, je schopen samostatně aplikovat nástroje řízení nákladů, řídit peněžní toky a používat metody finanční analýzy pro zhodnocení hospodaření podniku, umí sestavit rozpočet hospodářské jednotky,
- je schopen založit a systematicky řídit vlastní podnikatelskou jednotku na základě standardních manažerských postupů,
- v rámci manažerských a analytických činností umí vyhledávat, třídit a klasifikovat ekonomické a další údaje a na ně aplikovat základní metody kvantitativní a kvalitativní analýzy dat včetně interpretace výsledků,
- při řešení ekonomických a správních manažerských problémů umí využít odpovídajícím způsobem informační technologie včetně počítačového zpracování dat a elektronické prezentace výstupů jejich zpracování,
- dovede zpracovat dílčí části návrhů projektů, buďto za účelem získání veřejné podpory či jejich realizace v podnikové sféře, a to na základě principů projektového managementu.

Obecné způsobilosti

Absolvent:

- absolvent zvládá prezentovat nabyté znalosti také v anglickém jazyce, a dokáže v tomto jazyce i komunikovat v rámci řídicích a organizačních procesů,
- dokáže předkládat relevantní argumenty na dané téma při diskusi s odbornou i laickou veřejností a umí vyjádřit své vlastní názory, podložené kriticky ověřenými fakty a úsudkem zohledňující etické principy, je schopen formulovat závěry z dané diskuse,
- je schopen se samostatně a odpovědně rozhodovat a koordinovat pracovní činnosti v rámci týmové spolupráce,
- je si vědom, že každá jeho řídicí činnost má dopady jak na vnější, tak i vnitřní prostředí organizační jednotky, a to z pohledu etického ve vztahu k lidem, i z pohledu udržitelného rozvoje ve vztahu k životnímu prostředí,
- dokáže samostatně získávat další odborné znalosti, dovednosti a způsobilosti včetně reflexe vlastních zkušeností, má přehled o relevantních odborných zdrojích takovýchto informací, a dovede kriticky zhodnotit jejich původ a význam.

Pravidla a podmínky pro tvorbu studijních plánů

Bakalářský studijní program Účetnictví a daně je profesně orientován. Studijní plán se skládá z povinných a povinně volitelných předmětů. Povinné předměty se dělí na základní teoretické předměty, předměty profilujícího základu a ostatní. Studenti si v rámci celého studia vybírají z povinně volitelných předmětů tolik předmětů, aby dosáhli předepsaného počtu kreditů z bloku povinně volitelných předmětů. Součástí studia je absolvování povinné praxe ve spolupracujících organizacích v rozsahu 12 týdnů, organizované v průběhu 2 semestrů (4. a 6. semestru) studia. Součástí státní závěrečné zkoušky je obhajoba bakalářské práce a zkouška ze čtyř tematických okruhů. Využíván je kreditní systém ECTS. Vyučovací hodina trvá 50 minut.

Podmínky k přijetí ke studiu

Podmínky pro přijetí jsou upraveny vnitřní normou fakulty. Ke studiu mohou být přijati a zapsáni pouze uchazeči s ukončeným středoškolským vzděláním. Další podmínkou pro přijetí (první kolo) je úspěšné absolvování Národní srovnávací zkoušky (NSZ) nebo Národné porovnávacie skúšky (NPS), které organizuje společnost www.scio.cz, s.r.o. a jejichž účelem je ověřit předpoklady uchazeče ke studiu, zejména posoudit jeho vědomosti a schopnosti ke studiu. Jedná se o certifikované zkoušky, které zaručují regulérnost průběhu, rovnost podmínek všech zúčastněných a objektivitu vyhodnocení. Za řádný průběh zkoušek, obsah testů a jejich vyhodnocování zodpovídá výhradně SCIO.

Návaznost na další typy studijních programů

Na bakalářský studijní program Účetnictví a daně navazují magisterské studijní programy Finance a Ekonomika podniku a podnikání.

B-IIa – Studijní plány a návrh témat prací (bakalářské a magisterské studijní programy)

Označení studijního plánu		Účetnictví a daně - prezenční forma studia				
Povinné předměty						
Název předmětu	Rozsah p-c-s	způsob ověř.	počet kred.	vyučující	dop. roč./sem.	profil. základ
Informační technologie pro ekonomy	0-26-0	klz	3	doc. Ing. Jiří Vojtěšek, Ph.D. Vojtěšek (100%)	1/Z	
Matematika EI	26-26-0	zp, zk	5	Mgr. Lubomír Sedláček, Ph.D. Sedláček (60%) Fialka (40%)	1/Z	
Mikroekonomie I	26-0-26	zp, zk	6	Ing. Kamil Dobeš, Ph.D. Dobeš (100%)	1/Z	ZT
Management I*	26-0-13	zp, zk	5	Ing. Janka Vydrová, Ph.D. Vydrová (100%)	1/Z	ZT
Základy podnikové ekonomiky	26-0-26	zp, zk	5	doc. Ing. Petr Novák, Ph.D. Novák (60%) L. Kozubíková (40%)	1/Z	PZ
Cizí jazyk 1 ¹	0-39-0	klz	4	Mgr. Věra Kozáková, Ph.D. Kozáková (100%) PhDr. Jana Semotamová Semotamová (100%)	1/Z	
Počítačové zpracování dat	0-26-0	klz	3	Ing. Miroslava Dolejšová, Ph.D. Dolejšová (100%)	1/L	
Makroekonomie I	26-0-26	zp, zk	6	doc. Ing. Jena Švarcová, Ph.D. Švarcová (100%)	1/L	ZT
Základy účetnictví	26-26-0	zp, zk	3	doc. Ing. Marie Paseková, Ph.D. Paseková (50%) Svitáková (40%) Vršovská (10%) (ext)	1/L	PZ
Aplikovaná statistika I	26-26-0	zp, zk	5	Ing. Martin Kovářík, Ph.D. Kovářík (100%)	1/L	
Matematika EII	26-26-0	zp, zk	5	RNDr. Martin Fajkus, Ph.D. Fajkus (60%) Fialka (40%)	1/L	
Daně I	26-26-0	zp, zk	5	Ing. Pavlína Kirschnerová, Ph.D. Kirschnerová (50%) Jarolímová (50%)	1/L	PZ
Cizí jazyk 2	0-39-0	zp, zk	4	Mgr. Věra Kozáková, Ph.D. Kozáková (100%) PhDr. Jana Semotamová Semotamová (100%)	1/L	
Finanční účetnictví I	26-26-0	zp, zk	5	Ing. Milana Otrusínová, Ph.D. Otrusínová (70%) Svitáková (30%)	2/Z	PZ
Daňová evidence	0-0-26	klz	3	Mgr. Eva Kolářová, Ph.D. Kolářová (50%) Svitáková (50%)	2/Z	PZ
Daně II	26-26-0	zp, zk	5	Ing. Pavlína Kirschnerová, Ph.D. Kirschnerová (50%) Jarolímová (50%)	2/Z	PZ
Finanční trhy a bankovníctví I	26-0-26	zp, zk	5	Ing. Blanka Kameníková, Ph.D. Kameníková (100%)	2/Z	
Cizí jazyk 3	0-39-0	klz	4	Mgr. Věra Kozáková, Ph.D.	2/Z	

¹ Student si na začátku 1. ročníku BSP vybere povinný cizí jazyk (Angličtina nebo Němčina), který studuje 4 semestry.

BSP Účetnictví a daně

				Kozáková (100%) PhDr. Jana Semotamová Semotamová (100%)		
Daně III	26-26-0	zp, zk	5	Mgr. Eva Kolářová, Ph.D. Kolářová (60%) Kramná (40%)	2/L	PZ
Manažerské účetnictví	26-26-0	zp, zk	6	prof. Ing. Boris Popesko, Ph.D. Popesko (60%) Papadaki (40%)	2/L	ZT
Finanční účetnictví II	26-26-0	zp, zk	5	Ing. Bohumila Svitáková, Ph.D. Svitáková (80%) E. Kozubíková (20%)	2/L	PZ
Právo pro ekonomy	39-0-13	zp, zk	5	JUDr. Olga Kapplová, Ph.D. Kapplová (100%)	2/L	
Cizí jazyk 4	0-39-0	zp, zk	4	Mgr. Věra Kozáková, Ph.D. Kozáková (100%) PhDr. Jana Semotamová Semotamová (100%)	2/L	
Seminář k bakalářské práci	0-0-13	zp	2	doc. Ing. Michal Pilík, Ph.D. Pilík (80%) Staňková (20%)	3/Z	
Základy kvantitativních metod*	13-26-0	klz	3	Ing. Miroslava Dolejšová, Ph.D. Dolejšová (100%)	3/Z	
Podnikové finance I*	26-0-26	zp, zk	6	doc. Ing. Adriana Knápková, Ph.D. Knápková (60%) Pálka (30%) Remeš (10%) (ext)	3/Z	ZT
Účetní a daňové SW	0-26-0	klz	3	Mgr. Eva Kolářová, Ph.D. Kolářová (100%)	3/Z	
Základy mezinárodního účetnictví	26-13-0	klz	4	doc. Ing. Marie Paseková, Ph.D. Paseková (50%) Šteker (50%)	3/Z	PZ
Accounting in English	0-0-26	klz	3	doc. Ing. Marie Paseková, Ph.D. Paseková (100%)	3/Z	PZ
Ekonomika a účetnictví neziskového sektoru	20-15-0	zp, zk	5	Ing. Milana Otrusínová, Ph.D. Otrusínová (80%) Daňová (20%) (ext)	3/L	PZ
Mzdové účetnictví	10-15-0	zp, zk	4	Ing. Pavlína Kirschnerová, Ph.D. Kirschnerová (50%) Kučerová (50%) (ext)	3/L	PZ
Odborná praxe I (v rámci I. - V. semestru)	160 h	zp	8	Ing. Milana Otrusínová, Ph.D. Otrusínová (100%)	3/Z	
Odborná praxe II (v rámci VI. semestru)	320 h	zp	16	Ing. Milana Otrusínová, Ph.D. Otrusínová (100%)	3/L	
Příprava bakalářské práce	120 h	zp	6	Ing. Milana Otrusínová, Ph.D. Otrusínová (100%)	3/L	
Studenti si povinně volí v rámci 3. ročníku BSP jeden předmět z nabídky cizích jazyků						
Francouzština 1	0-0-26	zp	3	Mgr. Magda Zálešáková Zálešáková (100%)	Z	
Francouzština 2	0-0-26	klz	3	Mgr. Magda Zálešáková Zálešáková (100%)	L	
Konverzace v němčině 1	0-0-26	zp	3	Mgr. Věra Kozáková, Ph.D. Kozáková (100%)	Z	
Konverzace v němčině 2	0-0-26	klz	3	Mgr. Věra Kozáková, Ph.D. Kozáková (100%)	L	
Korespondence v angličtině	0-0-26	zp	3	Daniel Paul Sampey, MFA Sampey (100%)	L	
Ruština 1	0-0-26	zp	3	Mgr. Magda Zálešáková	Z	

				Zálešáková (100%)		
Ruština 2	0-0-26	klz	3	Mgr. Magda Zálešáková Zálešáková (100%)	L	
Španělština 1	0-0-26	zp	3	Mgr. Veronika Pečivová Pečivová (100%)	Z	
Španělština 2	0-0-26	klz	3	Mgr. Veronika Pečivová Pečivová (100%)	L	
Čínština 1	0-0-26	zp	3	Xiaofang Chen, M.A. Chen (100%)	Z	
Čínština 2	0-0-26	zp	3	Xiaofang Chen, M.A. Chen (100%)	L	
Příprava na zkoušky Cambridge B2	0-0-26	zp	3	PhDr. Jana Semotamová Semotamová (100%)	Z	
Příprava na zkoušky Cambridge B2	0-0-26			PhDr. Jana Semotamová Semotamová (100%)	L	
Příprava na zkoušky Cambridge C1	0-0-26	zp	3	PhDr. Jana Semotamová Semotamová (100%)	Z	
Příprava na zkoušky Cambridge C1	0-0-26			PhDr. Jana Semotamová Semotamová (100%)	L	
Studenti si volí povinný tělocvik v 1. a 2. ročníku v každém semestru (4 sportovní aktivity)						
Aerobic	0-26-0	zp	1	Mgr. Zdeněk Melichárek, PhD.	Z/L	
Aikido	0-26-0	zp	1	Melichárek	Z/L	
Americký fotbal	0-26-0	zp	1	Jenyš	Z/L	
Basketbal	0-26-0	zp	1	Svoboda	Z/L	
Badminton	0-26-0	zp	1	Kubalčíková	Z/L	
Cyklistika	0-26-0	zp	1		Z/L	
Florbal	0-26-0	zp	1		Z/L	
Golf	0-26-0	zp	1		Z/L	
Horolezectví	0-26-0	zp	1		Z/L	
Indoor Cycling	0-26-0	zp	1		Z/L	
Inline-bruslení	0-26-0	zp	1		Z/L	
K2 hiking	0-26-0	zp	1		Z/L	
Kendo	0-26-0	zp	1		Z/L	
Kurz letní	0-26-0	zp	1		L	
Lyžování tuzemské	0-26-0	zp	1		Z/L	
Lyžování zahraniční	0-26-0	zp	1		Z/L	
Plavání	0-26-0	zp	1		Z/L	
Sálová kopaná	0-26-0	zp	1		Z/L	
Sebeobrana	0-26-0	zp	1		Z/L	
Squash	0-26-0	zp	1		Z/L	
Stolní tenis	0-26-0	zp	1		Z/L	
Taekwondo	0-26-0	zp	1		Z/L	
Tai Ji Quan	0-26-0	zp	1		Z/L	
Tenis	0-26-0	zp	1		Z/L	
Thajský box	0-26-0	zp	1		Z/L	
Turistický kurz	0-26-0	zp	1		Z/L	
Vodácký kurz	0-26-0	zp	1		Z/L	
Volejbal	0-26-0	zp	1		Z/L	
Zdravotní tělesná výchova	0-26-0	zp	1		Z/L	
Povinně volitelné předměty						
Angličtina - CJ2A	0-26-0	zp	3	PhDr. Jana Semotamová Semotamová (100%)	L	PV
Angličtina - CJ2B	0-26-0	klz	3	PhDr. Jana Semotamová Semotamová (100%)	Z	PV
Angličtina - CJ2C	0-26-0	zp, zk	3	PhDr. Jana Semotamová Semotamová (100%)	L	PV
Základy projektového řízení	26-0-0	klz	3	Ing. Lucie Tomancová, Ph.D. Tomancová (100%)	1/L	PV

Účetní a daňová kancelář I	0-0-39	z	3	Mgr. Eva Kolářová, Ph.D. Kolářová (80%) Brychtová (10%) (ext) Huňková (10%) (ext)	2/Z	PV
Účetní a daňová kancelář II	0-0-39	klz	3	Mgr. Eva Kolářová, Ph.D. Kolářová (80%) Brychtová (10%) (ext) Huňková (10%) (ext)	2/L	PV
Finanční laboratoř	0-0-26	klz	3	prof. Dr. Ing. Drahomíra Pavelková Pavelková (30%) Vychytilová (70%)	3/Z	PV
Základy controllingu	13-13-0	zp, zk	3	doc. Ing. Roman Zámečník, Ph.D. Zámečník (60%) L. Kozubíková (40%)	3/Z	PV
Podnikatelská akademie 1	0-0-26	klz	2	doc. Ing. Petr Novák, Ph.D. Novák (70%) Konečný (30%) (ext)	2,3/Z	PV
Podnikatelská akademie 2	0-0-26	klz	2	prof. Ing. Boris Popesko, Ph.D. Popesko (70%) Konečný (30%) (ext)	2,3/L	PV
Manažerská psychologie a sociologie	26-0-13	zp, zk	4	Mgr. Jan Kalenda, Ph.D. Kalenda (100%)	L	PV
Manažerské dovednosti a techniky*	13-0-26	klz	3	Ing. Jana Matošková, Ph.D. Matošková (80%) Benyahya (20%)	2,3/Z	PV
Ekonomika veřejné správy	26-0-13	zp, zk	4	Ing. Eliška Kozubíková, Ph.D. E. Kozubíková (100%)	3/Z	PV
Systém řízení Ba'a	13-0-13	klz	3	doc. Ing. Pavla Staňková, Ph.D. Staňková (60%) Culík Končítíková (40%) (ext)	2,3/Z	PV
Řízení projektů I	0-0-39	zp	3	Ing. Lucie Tomancová, Ph.D. Tomancová (100%)	3/Z	PV
Řízení projektů II	0-0-30	klz	3	Ing. Lucie Tomancová, Ph.D. Tomancová (100%)	3/L	PV
Základy podnikových informačních systémů	13-26-0	klz	3	Ing. Michal Pivnička, Ph.D. Pivnička (100%)	3/Z	PV
Mezinárodní ekonomické prostředí	26-0-0	klz	3	Ing. Martin Mikeska, Ph.D. Mikeska (60%) Horáková (40%)	2/Z	PV
Řízení lidských zdrojů I*	26-0-13	zp, zk	4	Ing. Jana Matošková, Ph.D. Matošková (100%)	2/L	PV
Řízení organizací I	26-0-0	klz	6	prof. Dr. Ing. Drahomíra Pavelková Pavelková (100%)	2/L	PV
Řízení organizací II	26-0-0	klz	6	prof. Dr. Ing. Drahomíra Pavelková Pavelková (100%)	3/Z	PV
Podmínka pro splnění této skupiny předmětů: Student v prezenční formě studia si volí z nabídky povinně volitelné předměty minimálně za 7 kreditů .						
Pozn.: Předměty označené * lze studovat i v anglickém jazyce.						
Součásti SZZ a jejich obsah						

SZZ se skládá ze dvou částí:

1. část: obhajoba BP a
2. část: zkouška z odborné problematiky související se studovaným programem

Zkouška z odborné problematiky se skládá z odborné rozpravy ze čtyř základních tematických okruhů.

1. **Ekonomie** (rozsah je dán předměty Mikroekonomie I, Makroekonomie I)
2. **Účetnictví** (rozsah je dán předměty Finanční účetnictví I a II, Základy mezinárodního účetnictví, Mzdové účetnictví, Ekonomika a účetnictví neziskového sektoru)
3. **Daně** (rozsah je dán předměty Daně I, II a III, Daňová evidence)
4. **Finance a ekonomika podniku** (rozsah je dán předměty Základy podnikové ekonomiky, Manažerské účetnictví, Podnikové finance, Finanční trhy a bankovníctví)

Další studijní povinnosti

Mezi další studijní povinnosti v rámci SP patří absolvování odborné praxe v rozsahu 12 týdnů. Praxe musí být zaměřena na činnosti a úkoly týkající se studovaného programu. V rámci praxe ve vybrané organizaci, v níž se student seznámí s organizační strukturou a způsobem řízení této organizace, může být i řešení zadaného projektu. Veškeré podmínky a dokumentace k praxi jsou ke stažení na webových stránkách fakulty <https://fame.utb.cz/student/vyuka/odborna-bakalarska-praxe/>.

Návrh témat kvalifikačních prací a témata obhájených prací

Návrh témat kvalifikačních prací pro SP Účetnictví a daně:

- Přechod daňové evidence na jednoduché účetnictví vybraného podnikatelského subjektu
- Srovnání vybraných účetních systémů v oblasti vedení skladové evidence
- Účtování a návrh efektivního využití dotačních prostředků v SDOM Zlín, z.s.
- Daňová optimalizace osoby samostatně výdělečně činné
- Komparace daně z příjmů fyzických osob v zemích Visegrádské čtyřky
- Analýza účetních postupů při řešení zásob v podniku poskytujícím služby
- Porovnání hospodaření vybrané společnosti s využitím nástrojů finanční analýzy a benchmarkingu
- Účetní aspekty dotací přijímaných v rámci územně samosprávného celku ve Zlíně
- Daňové zatížení vybraného podnikatele
- Analýza ekonomického zatížení společnosti DALZ agro-trading, s. r. o. daní z přidané hodnoty
- Analýza rozdílů mezi českými účetními předpisy a IFRS u vybraných firem
- Daňové asignace jako forma financování neziskového sektoru

Témata obhájených prací v rámci současné akreditace programu Hospodářská politika a správa oboru Účetnictví a daně:

- Optimalizace daně z příjmů fyzických osob
- Problematika evidence dlouhodobého majetku ve vybrané firmě z hlediska účetního a daňového
- Analýza vnitropodnikových účetních směrnic vybrané společnosti v návaznosti na současnou legislativu
- Účtování a analýza zásob zboží ve společnosti HP TRONIC Zlín, spol. s r. o.
- Analýza hypotečních úvěrů a jejich daňový dopad pro klienta
- Analýza chyb v účetní praxi se zaměřením na účetní uzávěrku a závěrku
- Specifikace výběru a implementace ekonomického software malé firmy
- Mzdové účetnictví ve vybrané společnosti
- Vytvoření vybraných vnitropodnikových směrnic a jejich význam ve vybrané společnosti
- Vedení účetnictví vybrané obce
- Analýza mzdového systému vybrané společnosti
- Optimalizace daně z příjmů právnických osob ve vybrané společnosti
- Problematika dlouhodobého majetku a vliv odpisů na cenu tepelné energie ve společnosti Teplo Zlín, a.s.
- Možnosti zdrojů financování příspěvkové organizace a jejich účtování
- Systém řízení pohledávek ve vybrané společnosti
- Problematika dlouhodobého majetku v příspěvkové organizaci
- Zásoby a jejich sledování, posouzení vhodnosti jednotlivých způsobů účtování
- Daňová a účetní specifika ve stavebnictví
- Režim přenesení daňové povinnosti a jeho aplikace ve vybrané společnosti
- Cestovní náhrady ve stavební firmě
- Dlouhodobý hmotný majetek a jeho sledování ve společnosti Consulting s.r.o.
- Analýza problémových oblastí u daně z přidané hodnoty ve vybrané firmě

Jedná se pouze o příklady obhájených témat BP. Kompletní přehled obhájených BP je v informačním systému UTB ve Zlíně <https://stag.utb.cz/portal/studium/prohlizeni.html> (odkaz Kvalifikační práce).

Návrh témat rigorózních prací a témata obhájených prací	
Součásti SRZ a jejich obsah	

B-IIa – Studijní plány a návrh témat prací (bakalářské a magisterské studijní programy)

Označení studijního plánu		Účetnictví a daně – kombinovaná forma studia				
Povinné předměty						
Název předmětu	rozsah	způsob ověř.	počet kred.	vyučující	dop. roč./sem.	profil. základ
Informační technologie pro ekonomy	10-0-0	klz	3	doc. Ing. Jiří Vojtěšek, Ph.D. Vojtěšek (100%)	1/Z	
Matematika EI	20-0-0	zp, zk	5	Mgr. Lubomír Sedláček, Ph.D. Sedláček (60%) Fialka (40%)	1/Z	
Mikroekonomie I	20-0-0	zp, zk	6	Ing. Kamil Dobeš, Ph.D. Dobeš (100%)	1/Z	ZT
Management I	15-0-0	zp, zk	5	Ing. Janka Vydrová, Ph.D. Vydrová (100%)	1/Z	ZT
Základy podnikové ekonomiky	20-0-0	zp, zk	5	doc. Ing. Petr Novák, Ph.D. Novák (60%) L. Kozubíková (40%)	1/Z	PZ
Cizí jazyk 1 ²	10-0-0	klz	4	Mgr. Věra Kozáková, Ph.D. Kozáková (100%) PhDr. Jana Semotamová Semotamová (100%)	1/Z	
Počítačové zpracování dat	10-0-0	klz	3	Ing. Miroslava Dolejšová, Ph.D. Dolejšová (100%)	1/L	
Makroekonomie I	20-0-0	zp, zk	6	doc. Ing. Jena Švarcová, Ph.D. Švarcová (100%)	1/L	ZT
Základy účetnictví	20-0-0	zp, zk	3	doc. Ing. Marie Paseková, Ph.D. Paseková (50%) Svitáková (40%) Vršovská (10%) (ext)	1/L	PZ
Aplikovaná statistika I	20-0-0	zp, zk	5	Ing. Martin Kovářík, Ph.D. Kovářík (100%)	1/L	
Matematika EII	20-0-0	zp, zk	5	RNDr. Martin Fajkus, Ph.D. Fajkus (60%) Fialka (40%)	1/L	
Daně I	20-0-0	zp, zk	5	Ing. Pavlína Kirschnerová, Ph.D. Kirschnerová (50%) Jarolímová (50%)	1/L	PZ
Cizí jazyk 2	10-0-0	zp, zk	4	Mgr. Věra Kozáková, Ph.D. Kozáková (100%) PhDr. Jana Semotamová Semotamová (100%)	1/L	
Finanční účetnictví I	20-0-0	zp, zk	5	Ing. Milana Otrusínová, Ph.D. Otrusínová (70%) Svitáková (30%)	2/Z	PZ
Daňová evidence	10-0-0	klz	3	Mgr. Eva Kolářová, Ph.D. Kolářová (50%) Svitáková (50%)	2/Z	PZ
Finanční trhy a bankovníctví I	20-0-0	zp, zk	5	Ing. Blanka Kameníková, Ph.D. Kameníková (100%)	2/Z	
Daně II	20-0-0	zp, zk	5	Ing. Pavlína Kirschnerová, Ph.D. Kirschnerová (50%) Jarolímová (50%)	2/Z	PZ
Cizí jazyk 3	10-0-0	klz	4	Mgr. Věra Kozáková, Ph.D.	2/Z	

² Student si na začátku 1. ročníku BSP vybere povinný cizí jazyk (Angličtina nebo Němčina), který studuje 4 semestry.

				Kozáková (100%) PhDr. Jana Semotamová Semotamová (100%)		
Daně III	20-0-0	zp, zk	5	Mgr. Eva Kolářová, Ph.D. Kolářová (60%) Kramná (40%)	2/L	PZ
Manažerské účetnictví	20-0-0	zp, zk	6	prof. Ing. Boris Popesko, Ph.D. Popesko (60%) Papadaki (40%)	2/L	ZT
Finanční účetnictví II	20-0-0	zp, zk	5	Ing. Bohumila Svitáková, Ph.D. Svitáková (80%) E. Kozubíková (20%)	2/L	PZ
Právo pro ekonomy	20-0-0	zp, zk	5	JUDr. Olga Kapplová, Ph.D. Kapplová (100%)	2/L	
Cizí jazyk 4	10-0-0	zp, zk	4	Mgr. Věra Kozáková, Ph.D. Kozáková (100%) PhDr. Jana Semotamová Semotamová (100%)	2/L	
Seminář k bakalářské práci	10-0-0	zp	2	doc. Ing. Michal Pilík, Ph.D. Pilík (80%) Staňková (20%)	3/Z	
Základy kvantitativních metod*	15-0-0	klz	3	Ing. Miroslava Dolejšová, Ph.D. Dolejšová (100%)	3/Z	
Podnikové finance I*	20-0-0	zp, zk	6	doc. Ing. Adriana Knápková, Ph.D. Knápková (60%) Pálka (30%) Remeš (10%) (ext)	3/Z	ZT
Účetní a daňové SW	10-0-0	klz	3	Mgr. Eva Kolářová, Ph.D. Kolářová (100%)	3/Z	
Základy mezinárodního účetnictví	15-0-0	klz	4	doc. Ing. Marie Paseková, Ph.D. Paseková (50%) Šteker (50%)	3/Z	PZ
Accounting in English	10-0-0	klz	3	doc. Ing. Marie Paseková, Ph.D. Paseková (100%)	3/Z	PZ
Ekonomika a účetnictví neziskového sektoru	15-0-0	zp, zk	5	Ing. Milana Otrusínová, Ph.D. Otrusínová (80%) Daňová (20%) (ext)	3/L	PZ
Mzdové účetnictví	10-0-0	zp, zk	4	Ing. Pavlína Kirschnerová, Ph.D. Kirschnerová (50%) Kučerová (50%) (ext)	3/L	PZ
Odborná praxe I (v rámci I. - V. semestru)	160 h	zp	8	Ing. Milana Otrusínová, Ph.D. Otrusínová (100%)	3/Z	
Odborná praxe II (v rámci VI. semestru)	320 h	zp	16	Ing. Milana Otrusínová, Ph.D. Otrusínová (100%)	3/L	
Příprava bakalářské práce	120 h	zp	6	Ing. Milana Otrusínová, Ph.D. Otrusínová (100%)	3/L	
Povinně volitelné předměty						
Základy projektového řízení	10-0-0	klz	3	Ing. Lucie Tomancová, Ph.D. Tomancová (100%)	1/L	PV
Základy controllingu	10-0-0	zp, zk	3	doc. Ing. Roman Zámečník, Ph.D. Zámečník (60%) L. Kozubíková (40%)	3/Z	PV
Manažerská psychologie a sociologie	15-0-0	zp, zk	4	Mgr. Jan Kalenda, Ph.D. Kalenda (100%)	2/L	PV
Manažerské dovednosti a techniky*	15-0-0	klz	3	Ing. Jana Matošková, Ph.D. Matošková (80%) Benyahya (20%)	2,3/Z	PV
Ekonomika veřejné správy	15-0-0	zp, zk	4	Ing. Eliška Kozubíková, Ph.D.	3/Z	PV

				E. Kozubíková (100%)		
Systém řízení Baťa	10-0-0	klz	3	doc. Ing. Pavla Staňková, Ph.D. Staňková (60%) Culík Končítíková (40%) (ext)	2,3/Z	PV
Základy podnikových informačních systémů	10-0-0	klz	3	Ing. Michal Pivnička, Ph.D. Pivnička (100%)	3/Z	PV
Mezinárodní ekonomické prostředí	10-0-0	klz	3	Ing. Martin Mikeska, Ph.D. Mikeska (60%) Horáková (40%)	2/Z	PV
Řízení lidských zdrojů I*	15-0-0	zp, zk	4	Ing. Jana Matošková, Ph.D. Matošková (100%)	2/L	PV

Podmínka pro splnění této skupiny předmětů:

Student v kombinované formě studia si volí z nabídky povinně volitelné předměty minimálně za **14 kreditů (viz Sebehodnotící zpráva SP standard 7.2)**.

Pozn.: Předměty označené * lze studovat i v anglickém jazyce.

Součásti SZZ a jejich obsah

SZZ se skládá ze dvou částí:

1. část: obhajoba BP a
2. část: zkouška z odborné problematiky související se studovaným program, specializací a zaměřením BP

Zkouška z odborné problematiky se skládá z odborné rozpravy ze čtyř základních tematických okruhů.

1. **Ekonomie** (rozsah je dán předměty Mikroekonomie I, Makroekonomie I)
2. **Účetnictví** (rozsah je dán předměty Finanční účetnictví I a II, Základy mezinárodního účetnictví, Mzdové účetnictví, Ekonomika a účetnictví neziskového sektoru)
3. **Daně** (rozsah je dán předměty Daně I, II a III, Daňová evidence)
 1. **Finance a ekonomika podniku** (rozsah je dán předměty Základy podnikové ekonomiky, Manažerské účetnictví, Podnikové finance, Finanční trhy a bankovníctví)

Další studijní povinnosti

Mezi další studijní povinnosti v rámci SP patří absolvování odborné praxe v rozsahu 12 týdnů. Praxe musí být zaměřena na činnosti a úkoly týkající se studovaného programu. V rámci praxe ve vybrané organizaci, v níž se student seznámí s organizační strukturou a způsobem řízení této organizace, může být i řešení zadaného projektu. Veškeré podmínky a dokumentace k praxi jsou ke stažení na webových stránkách fakulty <https://fame.utb.cz/student/vyuka/odborna-bakalarska-praxe/>.

Návrh témat kvalifikačních prací a témata obhájených prací**Návrh témat kvalifikačních prací pro SP Účetnictví a daně:**

- Přechod daňové evidence na jednoduché účetnictví vybraného podnikatelského subjektu
- Srovnání vybraných účetních systémů v oblasti vedení skladové evidence
- Účtování a návrh efektivního využití dotačních prostředků v SDOM Zlín, z.s.
- Daňová optimalizace osoby samostatně výdělečně činné
- Komparace daně z příjmů fyzických osob v zemích Visegrádské čtyřky
- Analýza účetních postupů při řešení zásob v podniku poskytujícím služby
- Porovnání hospodaření vybrané společnosti s využitím nástrojů finanční analýzy a benchmarkingu
- Účetní aspekty dotací přijímaných v rámci územně samosprávného celku ve Zlíně
- Daňové zatížení vybraného podnikatele
- Analýza ekonomického zatížení společnosti DALZ agro-trading, s. r. o. daní z přidané hodnoty
- Analýza rozdílů mezi českými účetními předpisy a IFRS u vybraných firem
- Daňové asignace jako forma financování neziskového sektoru

Témata obhájených prací v rámci současné akreditace programu Hospodářská politika a správa oboru Účetnictví a daně:

- Optimalizace daně z příjmů fyzických osob
- Problematika evidence dlouhodobého majetku ve vybrané firmě z hlediska účetního a daňového
- Analýza vnitropodnikových účetních směrnic vybrané společnosti v návaznosti na současnou legislativu
- Účtování a analýza zásob zboží ve společnosti HP TRONIC Zlín, spol. s r. o.

- Analýza hypotečních úvěrů a jejich daňový dopad pro klienta
- Analýza chyb v účetní praxi se zaměřením na účetní uzávěrku a závěrku
- Specifikace výběru a implementace ekonomického software malé firmy
- Mzdové účetnictví ve vybrané společnosti
- Vytvoření vybraných vnitropodnikových směrnic a jejich význam ve vybrané společnosti
- Vedení účetnictví vybrané obce
- Analýza mzdového systému vybrané společnosti
- Optimalizace daně z příjmů právnických osob ve vybrané společnosti
- Problematika dlouhodobého majetku a vliv odpisů na cenu tepelné energie ve společnosti Teplo Zlín, a.s.
- Možnosti zdrojů financování příspěvkové organizace a jejich účtování
- Systém řízení pohledávek ve vybrané společnosti
- Problematika dlouhodobého majetku v příspěvkové organizaci
- Zásoby a jejich sledování, posouzení vhodnosti jednotlivých způsobů účtování
- Daňová a účetní specifika ve stavebnictví
- Režim přenesení daňové povinnosti a jeho aplikace ve vybrané společnosti
- Cestovní náhrady ve stavební firmě
- Dlouhodobý hmotný majetek a jeho sledování ve společnosti Consulting s.r.o.
- Analýza problémových oblastí u daně z přidané hodnoty ve vybrané firmě

Jedná se pouze o příklady obhájených témat BP. Kompletní přehled obhájených BP je v informačním systému UTB ve Zlíně <https://stag.utb.cz/portal/studium/prohlizeni.html> (odkaz Kvalifikační práce).

Návrh témat rigorózních prací a témata obhájených prací	
--	--

Součásti SRZ a jejich obsah	
------------------------------------	--

B-III – Charakteristika studijního předmětu				
Název studijního předmětu	Informační technologie pro ekonomy			
Typ předmětu	povinný		doporučený ročník / semestr	1/Z
Rozsah studijního předmětu	26c	hod.	26	kreditů 3
Prerekvizity, korekvizity, ekvivalence				
Způsob ověření studijních výsledků	klasifikovaný zápočet		Forma výuky	cvičení
Forma způsobu ověření studijních výsledků a další požadavky na studenta	Způsob zakončení předmětu – klasifikovaný zápočet Formální požadavky pro udělení klasifikovaného zápočtu: Úspěšné absolvování průběžného (50%) a zápočtového testu na 60 % (hodnocení známkou). Úspěšné zvládnutí dané problematiky na PC (viz anotace předmětu). Vypracování zadaných úkolů na PC a odevzdání ZP ve stanoveném termínu (hodnocení známkou).			
Garant předmětu	doc. Ing. Jiří Vojtěšek, Ph.D.			
Zapojení garanta do výuky předmětu	Garant se podílí v rozsahu 100 %, dále stanovuje koncepci cvičení a dohlíží na jejich jednotné vedení.			
Vyučující	doc. Ing. Jiří Vojtěšek, Ph.D. – vedení cvičení (100%)			
Stručná anotace předmětu				
<p>Hlavním cílem kurzu je sjednotit informační a počítačovou gramotnost studentů směrem, který umožní plynulý náběh návazných předmětů bakalářského studia FaME, včetně jejich aplikace.</p> <p>Předpokladem jsou znalosti a dovednosti získané na středním stupni na úrovni "středně pokročilý uživatel", zejména znalost práce pod OS Windows, znalost základních aplikací pro podporu osobní informatiky (Office Automation), včetně služeb internetu. Kurz znalosti a dovednosti dále rozvíjí a upevňuje, aktualizuje a vhodně doplňuje. Rovněž se předpokládá značná míra samostatné práce na PC při zvládnutí tohoto kurzu.</p> <p>Obsah:</p> <ul style="list-style-type: none">▪ Informace a data.▪ Kódy a kódování, komprese a prezentace dat.▪ Technické prostředky počítačů (HW).▪ Informační systémy a informační technologie.▪ Softwarové vybavení počítačů, operační systémy.▪ Aplikační software.▪ Kancelářský software – textový procesor Microsoft Word.▪ Kancelářský software – tabulkový kalkulátor Microsoft Excel.▪ Kancelářský software – prezentační software Microsoft PowerPoint.▪ Komunikace a počítačové sítě.▪ Síťové standardy a protokoly.▪ Vybrané služby na Internetu.▪ Bezpečnost na Internetu.▪ Ergonomie práce na PC.				
Studijní literatura a studijní pomůcky				
Povinná literatura: BOTEK, Z. <i>Základy informačních technologií</i> . Zlín: Univerzita Tomáše Bati ve Zlíně, 2013, 112 s. ISBN 978-80-7454-313-5. ŽITNIAK, J. <i>Microsoft Office 2016: podrobná uživatelská příručka</i> . Brno: Computer Press, 2017, 528 s. ISBN 978-80-251-4891-4.				
Doporučená literatura: LAURENČÍK, M. <i>Excel 2016: práce s databázemi a kontingenčními tabulkami</i> . Praha: Grada, 2017, 144 s. ISBN 978-80-271-0477-2. BROOKSHEAR, J. G., SMITH, D. T., BRYLOW, D. <i>Informatika</i> . Brno: Computer Press, 2013, 608 s. ISBN 978-80-251-3805-2.				
Informace ke kombinované nebo distanční formě				
Rozsah konzultací (soustředění)	10	hodin		
Informace o způsobu kontaktu s vyučujícím				

Podle Vnitřního předpisu FaME má každý akademický pracovník stanoveny konzultační hodiny v rozsahu 2h týdně. Dále je možno komunikovat s vyučujícím prostřednictvím e-mailu nebo v rámci LMS Moodle, ve kterém jsou připraveny všechny předměty Fakulty managementu a ekonomiky.

B-III – Charakteristika studijního předmětu

Název studijního předmětu	Matematika EI				
Typ předmětu	povinný			doporučený ročník / semestr	1/Z
Rozsah studijního předmětu	26p + 26c	hod.	52	kreditů	5
Prerekvizity, korekvizity, ekvivalence					
Způsob ověření studijních výsledků	zápočet, zkouška			Forma výuky	přednáška, cvičení
Forma způsobu ověření studijních výsledků a další požadavky na studenta	Způsob zakončení předmětu – zápočet, zkouška Požadavky k zápočtu: aktivní účast na cvičeních (alespoň 80 %), úspěšné zvládnutí zápočtové práce (získání alespoň 50 % z možných bodů). Požadavky ke zkoušce: udělený zápočet ze cvičení, úspěšné zvládnutí zkouškové písemné práce (získání alespoň 50 % z možných bodů) v rozsahu znalostí přednášek a cvičení.				
Garant předmětu	Mgr. Lubomír Sedláček, Ph.D.				
Zapojení garanta do výuky předmětu	Garant se podílí na přednášení v rozsahu 60 %, dále stanovuje koncepci cvičení a dohlíží na jejich jednotné vedení.				
Vyučující	Mgr. Lubomír Sedláček, Ph.D. - přednášky (60%), RNDr. Miloslav Fialka, CSc. - přednášky (40%)				
Stručná anotace předmětu	<p>Cílem předmětu je vybavit studenty základními matematickými vědomostmi a dovednostmi v oblastech lineární algebry a diferenciálního počtu funkce jedné proměnné.</p> <p>Studenti aktivně používají matematický aparát, jsou schopni logického a kombinačního myšlení a ovládají matematické dovednosti v takové míře, že jsou schopni je aktivně aplikovat při řešení konkrétních úloh.</p> <ul style="list-style-type: none">▪ Vektory, lineární kombinace, lineární (ne)závislost, vektorový prostor.▪ Matice a početní operace s nimi, hodnota matice.▪ Determinant, inverzní matice, maticové rovnice.▪ Soustavy lineárních rovnic.▪ Funkce a jejich vlastnosti.▪ Elementární funkce.▪ Limita, spojitost funkce.▪ Derivace.▪ Derivace vyšších řádů, L'Hospitalovo pravidlo.▪ Geometrický význam první a druhé derivace.▪ Průběh funkce.				
Studijní literatura a studijní pomůcky	<p>Povinná literatura</p> <p>KLŮFA, J. <i>Matematika pro Vysokou školu ekonomickou</i>. 1. vyd. Praha: Ekopress, 2016, 198 s. ISBN 978-80-87865-32-3.</p> <p>OSTRAVSKÝ J., POLÁŠEK V. <i>Diferenciální a integrální počet funkce jedné proměnné: vybrané statě</i>. Zlín, 2011, 231 s. ISBN 978-80-7454-124-7.</p> <p>Doporučená literatura</p> <p>ČERNÝ, I. <i>Úvod do inteligentního kalkulu: 1000 příkladů z elementární analýzy</i>. Praha: Academia, 2002, 236 s. ISBN 80-200-1017-3.</p> <p>OLŠÁK, P. <i>Úvod do algebry, zejména lineární</i>. 2., přeprac. vyd. V Praze: České vysoké učení technické, 2013, 190 s. ISBN 978-80-01-05291-4.</p> <p>SYDSÆTER, K., HAMMOND, P. <i>J. Essential mathematics for economic analysis</i>. Fifth edition. Harlow, United Kingdom: Pearson Education, 2016, 831 p. ISBN 9781292074610.</p> <p>ZEDNÍK, J. <i>Lineární algebra zaměřená na geometrii a ekonomii</i>. Vyd. 5., neupr. Zlín: UTBati ve Zlíně, 2006. ISBN 80-7318-531-8.</p>				
Informace ke kombinované nebo distanční formě					
Rozsah konzultací (soustředění)	20	hodin			
Informace o způsobu kontaktu s vyučujícím					
Podle Vnitřního předpisu FaME má každý akademický pracovník stanoveny konzultační hodiny v rozsahu 2h týdně. Dále je možno komunikovat s vyučujícím prostřednictvím e-mailu nebo v rámci LMS Moodle, ve kterém jsou připraveny všechny předměty Fakulty managementu a ekonomiky.					

B-III – Charakteristika studijního předmětu				
Název studijního předmětu	Mikroekonomie I			
Typ předmětu	povinný „ZT“		doporučený ročník / semestr	1/Z
Rozsah studijního předmětu	26p + 26s	hod.	52	kreditů 6
Prerevizity, korekvizity, ekvivalence				
Způsob ověření studijních výsledků	zápočet, zkouška		Forma výuky	přednáška, seminář
Forma způsobu ověření studijních výsledků a další požadavky na studenta	<p>Způsob zakončení předmětu – zápočet, zkouška</p> <p>Požadavky k zápočtu: 80% aktivní účast na seminářích, závěrečný zápočtový test s minimální 60% úspěšností z celkového počtu bodů.</p> <p>Požadavky ke zkoušce: písemný test s minimální 60% úspěšností z celkového počtu bodů, následuje ústní zkouška v rozsahu znalostí přednášek a seminářů.</p>			
Garant předmětu	Ing. Kamil Dobeš, Ph.D.			
Zapojení garanta do výuky předmětu	Garant se podílí na přednášení v rozsahu 100 %, dále stanovuje koncepci seminářů a dohlíží na jejich jednotné vedení.			
Vyučující	Ing. Kamil Dobeš, Ph.D. – přednášky (100%)			
Stručná anotace předmětu	<p>Cílem předmětu je vytvořit obecný základ a východisko pro studium speciálních ekonomických disciplín ve vyšších ročnících studia. Těžiště výuky spočívá ve výkladu základních tržních kategorií a v analýze tržního procesu, který má svůj individualizovaný, firemní, národohospodářský i mezinárodní rozměr a podobu. Cílem kurzu je připravit posluchače hned v úvodu jejich ekonomické průpravy na potřebu uceleného chápání mikroekonomických souvislostí hospodářského rozvoje a chování konkrétních tržních subjektů na jednotlivých typech trhů.</p> <ul style="list-style-type: none"> ▪ Úvod do ekonomického studia. ▪ Základní problémy organizace ekonomiky. ▪ Základní metodické návyky. ▪ Trh a tržní mechanismus. ▪ Chování spotřebitele a formování poptávky. ▪ Nabídka na trhu výrobků a služeb. ▪ Firma v podmínkách dokonalé konkurence a formování nabídky. ▪ Rovnováha na dokonalé konkurenčním trhu. ▪ Nedokonalá konkurence. ▪ Monopol. ▪ Oligopol. ▪ Monopolní konkurence. ▪ Alternativní cíle firmy. ▪ Trh primárních výrobních faktorů a formování jejich cen. ▪ Trh práce a mzda. ▪ Trh kapitálu. ▪ Rozdělování důchodů. ▪ Celková rovnováha a tržní efektivnost. ▪ Tržní selhání. ▪ Působení státu na mikroekonomické subjekty. 			
Studijní literatura a studijní pomůcky	<p>Povinná literatura</p> <p>BERNANKE, B., FRANK, R. H. <i>Ekonomie</i>. Praha: Grada, 2003, 803 s. ISBN 8024704714.</p> <p>DOHNALOVÁ, Z. <i>Mikroekonomie</i>. Zlín: Univerzita Tomáše Bati ve Zlíně, Fakulta managementu a ekonomiky, 2014, 185 s. ISBN 978-80-8154-033-2.</p> <p>DOHNALOVÁ, Z. <i>Mikroekonomie I: studijní pomůcka pro distanční studium</i>. Vyd. 3., upr. Zlín: Univerzita Tomáše Bati ve Zlíně, 2011, 201 s. ISBN 978-80-7318-986-0.</p> <p>DOHNALOVÁ, Z., DOBEŠ, K. <i>Mikroekonomie pro bakalářské studium: cvičebnice</i>. 5., upr. vyd. Zlín: Univerzita Tomáše Bati ve Zlíně, 2010, 89 s. ISBN 978-80-7318-977-8.</p> <p>HOŘEJŠÍ, B., SOUKUPOVÁ, J., MACÁKOVÁ, L., SOUKUP, J. <i>Mikroekonomie</i>. 6. aktualizované a doplněné vydání. Praha: Management Press, 2018, 581 s. ISBN 978-80-7261-538-4.</p> <p>MACÁKOVÁ, L. <i>Mikroekonomie: základní kurz</i>. 11. vyd. Slaný: Melandrium, 2010, dotisk, 275 s. ISBN 978-80-86175-70-6.</p> <p>MANKIW, N. G. <i>Zásady ekonomie</i>. Praha: Grada, 2000, 768 s. ISBN 978-80-7169-891-1.</p>			

Doporučená literatura

BESANKO, D., BRAEUTIGAM, R. R., ROCKETT, K. *Microeconomics: international student version*. 5th ed. Hoboken: Wiley, 2015, 684 s. ISBN 978-1-118-71638-0.

HOLMAN, R. *Ekonomie*. 6. vydání. Praha: C.H. Beck, 2016, 696 s. ISBN 978-80-7400-278-6.

KRUGMAN, P. R., WELLS, R. *Microeconomics*. 3rd ed. New York, NY: Worth Publishers, 2013, 595 s. ISBN 978-1-4292-8342-7. PINDYCK, R. S., RUBINFELD, D. L. *Microeconomics*. Eighth edition. Boston: Pearson, 2015, 739 s. ISBN 978-1-292-08197-7.

SAMUELSON, P. A., NORDHAUS, W. D. *Ekonomie: 19. vydání*. Praha: NS Svoboda, 2013, 715 s. ISBN 978-80-205-0629-0.

SCHILLER, B. R. *Mikroekonomie dnes*. Brno: Computer Press, 2004, 404 s. ISBN 80-251-0109-6.

SCHILLER, B. R. *Essentials of economics*. 6th ed. Boston: McGraw-Hill/Irwin, 2007, 421 s. ISBN 0-07-340279-6.

Informace ke kombinované nebo distanční formě		
Rozsah konzultací (soustředění)	20	hodin
Informace o způsobu kontaktu s vyučujícím		
Podle Vnitřního předpisu FaME má každý akademický pracovník stanoveny konzultační hodiny v rozsahu 2h týdně. Dále je možno komunikovat s vyučujícím prostřednictvím e-mailu nebo v rámci LMS Moodle, ve kterém jsou připraveny všechny předměty Fakulty managementu a ekonomiky.		

B-III – Charakteristika studijního předmětu

Název studijního předmětu	Management I			doporučený ročník / semestr	1/Z
Typ předmětu	povinný „ZT“			kreditů	5
Rozsah studijního předmětu	26p + 13s	hod.	39		
Prerekvizity, korekvizity, ekvivalence	Ekvivalence (Management I)				
Způsob ověření studijních výsledků	zápočet, zkouška			Forma výuky	přednáška, seminář
Forma způsobu ověření studijních výsledků a další požadavky na studenta	<p>Způsob zakončení předmětu – zápočet, zkouška</p> <p>Požadavky na zápočet: 80% aktivní účast na seminářích; prezentace na seminářích</p> <p>Požadavky na zkoušku: písemný test musí být napsán alespoň na 60 %; následuje ústní zkouška v rozsahu znalostí přednášek a seminářů; vypracování a odevzdání týmového manažerského projektu na zadané téma.</p>				
Garant předmětu	Ing. Janka Vydrová, Ph.D.				
Zapojení garanta do výuky předmětu	Garant se podílí na přednášení v rozsahu 100 %, dále stanovuje koncepci seminářů a dohlíží na jejich jednotné vedení.				
Vyučující	Ing. Janka Vydrová, Ph.D. – přednášky (100%)				
Stručná anotace předmětu	<p>Cílem předmětu je seznámit studenty se základními teoretickými znalostmi a přístupy k problematice řízení a získání poznatků managementu aplikovatelné na podnikatelsky i nepodnikatelsky orientované objekty. Součástí předmětu jsou oblasti managementu zaměřené na manažerské činnosti vykonávané řídicími pracovníky. Studenti si osvojí teoretické přístupy, principy, metody a techniky managementu. Zaměření bude zejména na objasnění funkcí řízení a jednotlivých metod plánování, organizování i kontroly. Studenti se taktéž obeznámí s problematikou osobnosti manažera, s přístupy k ohodnocování v managementu a se vzděláváním v managementu. Důraz bude kladen i na aplikaci komunikačních, motivačních dovedností manažera, zdůraznění týmové práce v současném podnikatelském prostředí. Závěrem budou studenti seznámeni se současnými trendy v managementu.</p> <ul style="list-style-type: none"> ▪ Předmět a školy managementu. ▪ Vzdělávání v managementu. ▪ Základní funkce řízení – plánování – metody a techniky využívané v managementu. ▪ Organizování – metody a techniky využívané v managementu. ▪ Kontrola – metody a techniky využívané v managementu. ▪ Objekty řízení. ▪ Organizační struktury, informace při řízení. ▪ Self a Time managementu. ▪ Komunikace v managementu. ▪ Týmová práce v managementu. ▪ Motivace a motivační teorie v managementu. ▪ Osobnost manažera. ▪ Ohodnocování v managementu. ▪ Současné trendy v managementu. 				
Studijní literatura a studijní pomůcky	<p>Povinná literatura</p> <p>PLAMÍNEK, J. <i>Vzdělávání dospělých: průvodce pro lektory, účastníky a zadavatele</i>. 2. rozš. vyd. Praha: Grada, 2014, 336 s. ISBN 978-80-247-4806-1.</p> <p>PORVAZNÍK, J., VYDROVÁ, J., LJUDVIGOVÁ, I. <i>Celostní management</i>. 6. přepracované a dopl. vyd. Bratislava: IRIS, 2016, 362 s. ISBN 978-80-8153-062-3.</p> <p>URBAN, J. <i>Motivace a odměňování pracovníků: co musíte vědět, abyste ze svých spolupracovníků dostali to nejlepší</i>. Praha: Grada, 2017, 157 s. ISBN 978-80-271-0227-3.</p> <p>VÁGNER, I., WEBER, M. <i>Osobní management</i>. 2. přeprac. vyd. Brno: Masarykova univerzita, 2007, 142 s. ISBN 978-80-210-4265-0.</p> <p>Doporučená literatura</p> <p>BARTOŇKOVÁ, H. <i>Firemní vzdělávání</i>. Praha: Grada, 2010, 204 s. ISBN 978-80-247-2914-5.</p> <p>BĚLOHLÁVEK, F. <i>25 typů lidí: jak s nimi jednat, jak je vést a motivovat</i>. 3. rozšířené vydání. Praha: Grada, 2016, 175 s. ISBN 978-80-247-5872-5.</p> <p>ČASTORÁL, Z. <i>Základy moderního managementu</i>. 2. aktualizované vydání. Praha: Univerzita Jana Amose Komenského, 2016, 216 s. ISBN 978-80-7452-129-4.</p>				

DRUCKER, P. F. *To nejdůležitější z Druckera v jednom svazku*. 2. vydání. Praha: Management Press, 2016, 300 s. ISBN 978-80-7261-397-7.

PAULÍK, K. *Psychologie lidské odolnosti*. 2. přepracované a doplněné vydání. Praha: Grada, 2017, 362 s. ISBN 978-80-247-5646-2.

SCHERMERHORN, J. R. *Management*. 11th ed. Hoboken: John Wiley, 2010, 1 sv. ISBN 978-0-470-53051-1.

TOMEK, G., VÁVROVÁ, V. *Průmysl 4.0, aneb, Nikdo sám nevyhraje*. Průhonice: Professional Publishing, 2017, 200 s. ISBN 978-80-906594-4-5.

Informace ke kombinované nebo distanční formě		
Rozsah konzultací (soustředění)	15	hodin
Informace o způsobu kontaktu s vyučujícím		
Podle Vnitřního předpisu FaME má každý akademický pracovník stanoveny konzultační hodiny v rozsahu 2h týdně. Dále je možno komunikovat s vyučujícím prostřednictvím e-mailu nebo v rámci LMS Moodle, ve kterém jsou připraveny všechny předměty Fakulty managementu a ekonomiky.		

B-III – Charakteristika studijního předmětu

Název studijního předmětu	Management I			doporučený ročník / semestr	1/2
Typ předmětu	povinný „ZT“			kreditů	5
Rozsah studijního předmětu	26p + 13s	hod.	39		
Prerekvizity, korekvizity, ekvivalence	Ekvivalence (Management I)				
Způsob ověření studijních výsledků	zápočet, zkouška			Forma výuky	přednáška, seminář
Forma způsobu ověření studijních výsledků a další požadavky na studenta	<p>Způsob zakončení předmětu – zápočet, zkouška</p> <p>Požadavky na zápočet: 80% aktivní účast na seminářích; prezentace na seminářích</p> <p>Požadavky na zkoušku: písemný test musí být napsán alespoň na 60 %; následuje ústní zkouška v rozsahu znalostí přednášek a seminářů; vypracování a odevzdání týmového manažerského projektu na zadané téma.</p>				
Garant předmětu	Ing. Janka Vydrová, Ph.D.				
Zapojení garanta do výuky předmětu	Garant se podílí na přednášení v rozsahu 100 %, dále stanovuje koncepci seminářů a dohlíží na jejich jednotné vedení.				
Vyučující	Ing. Janka Vydrová, Ph.D. – přednášky (100%)				
Stručná anotace předmětu	<p>Cílem předmětu je seznámit studenty se základními teoretickými znalostmi a přístupy k problematice řízení a získání poznatků managementu aplikovatelné na podnikatelsky i nepodnikatelsky orientované objekty. Součástí předmětu jsou oblasti managementu zaměřené na manažerské činnosti vykonávané řídicími pracovníky. Studenti si osvojí teoretické přístupy, principy, metody a techniky managementu. Zaměření bude zejména na objasnění funkcí řízení a jednotlivých metod plánování, organizování i kontroly. Studenti se taktéž obeznámí s problematikou osobnosti manažera, s přístupy k ohodnocování v managementu a se vzděláváním v managementu. Důraz bude kladen i na aplikaci komunikačních, motivačních dovedností manažera, zdůraznění týmové práce v současném podnikatelském prostředí. Závěrem budou studenti seznámeni se současnými trendy v managementu.</p> <ul style="list-style-type: none"> ▪ Předmět a školy managementu. ▪ Vzdělávání v managementu. ▪ Základní funkce řízení – plánování – metody a techniky využívané v managementu. ▪ Organizování – metody a techniky využívané v managementu. ▪ Kontrola – metody a techniky využívané v managementu. ▪ Objekty řízení. ▪ Organizační struktury, informace při řízení. ▪ Self a Time managementu. ▪ Komunikace v managementu. ▪ Týmová práce v managementu. ▪ Motivace a motivační teorie v managementu. ▪ Osobnost manažera. ▪ Ohodnocování v managementu. ▪ Současné trendy v managementu. 				
Studijní literatura a studijní pomůcky	<p>Povinná literatura</p> <p>BATEMAN, T. S., SNELL, S. <i>Management: leading & collaborating in a competitive world</i>. Eleventh edition. New York: McGraw-Hill Education, 2015, 630 p. ISBN 978-1-259-25422-2.</p> <p>BERG, G., PIETERSMA, P. <i>Key management models: the 75+ models every manager needs to know</i>. 3rd ed. Harlow: Pearson, 2015, 325 p. ISBN 978-1-292-01627-6.</p> <p>CHATTERJI, M., LUTERBACHER, U. <i>Emotions, decision-making, conflict and cooperation</i>. Bingley: Emerald Group Publishing Limited, 2016, 1 online zdroj (264 p.). Contributions to conflict management, peace economics and development. ISBN 9781786350312.</p> <p>HARTE, J. <i>Successful management in the digital age</i>. New Brunswick: Transaction Publishers, 2016, 308 s. ISBN 978-1-4128-6324-7.</p> <p>Doporučená literatura</p> <p>ARMSTRONG, M., TAYLOR, S. <i>Armstrong's handbook of human resource management practice</i>. 14th edition. London: New York, 2017, 738 p. ISBN 978-0-7494-7411-9.</p> <p>EASTERBY-SMITH, M., THORPE, R., JACKSON, P. <i>Management and business research</i>. 5th edition. Los Angeles: SAGE, 2015, 377 p. ISBN 978-1-4462-9658-5.</p> <p>KOTLER, P., KELLER, K. L. <i>Marketing management</i>. 15. Boston: Pearson, 2016, 714 p. ISBN 978-1-292-09262-1.</p>				

SCHERMERHORN, J. R. <i>Management</i> . 11th ed. Hoboken: John Wiley, 2010, 1 sv. ISBN 978-0-470-53051-1.		
Informace ke kombinované nebo distanční formě		
Rozsah konzultací (soustředění)	15	hodin
Informace o způsobu kontaktu s vyučujícím		
Podle Vnitřního předpisu FaME má každý akademický pracovník stanoveny konzultační hodiny v rozsahu 2h týdně. Dále je možno komunikovat s vyučujícím prostřednictvím e-mailu nebo v rámci LMS Moodle, ve kterém jsou připraveny všechny předměty Fakulty managementu a ekonomiky.		

B-III – Charakteristika studijního předmětu

Název studijního předmětu	Základy podnikové ekonomiky			
Typ předmětu	povinný „PZ“		doporučený ročník / semestr	1/Z
Rozsah studijního předmětu	26p + 26s	hod.	20	kreditů 5
Prerekvizity, korekvizity, ekvivalence				
Způsob ověření studijních výsledků	zápočet, zkouška		Forma výuky	přednáška, semináře
Forma způsobu ověření studijních výsledků a další požadavky na studenta	Způsob zakončení předmětu – zápočet, zkouška Požadavky na zápočet: vypracování seminární práce dle požadavků vyučujícího; 80% aktivní účast na seminářích, písemný test s úspěšností min. 60 % Požadavky na zkoušku: ústní zkouška v rozsahu znalostí přednášek a seminářů			
Garant předmětu	doc. Ing. Petr Novák, PhD.			
Zapojení garanta do výuky předmětu	Garant se podílí na přednášení v rozsahu 60 %, dále stanovuje koncepci seminářů a dohlíží na jejich jednotné vedení.			
Vyučující	doc. Ing. Petr Novák, Ph.D. – přednášky (60 %), Ing. Ludmila Kozubíková, Ph.D. – přednášky (40 %)			
Stručná anotace předmětu	<p>Předmět se zabývá podnikovým hospodářstvím, tj. souhrnem hospodářských rozhodnutí o využívání výrobních faktorů vedoucího k optimální realizaci cílů vlastníků a zaměstnanců podniku. Disciplína popisuje a analyzuje podnikové ekonomické procesy a jevy v jejich vazbách a souvislostech. Zjišťuje příznivé a nepříznivé důsledky určitého chování podniku. Sleduje následující cíle: zabezpečit komplexní systémový pohled na podnikové hospodářství; umožnit studentům samostatně řešit základní otázky rozvoje podniku; učit je rozhodovat o otázkách strategického a operativního řízení; přispívat k formování etického profilu manažera a podnikatele. Semináře jsou zaměřeny na praktické aplikace dané problematiky a propočty příkladů ze základních oblastí řízení podniku, jako např. řízení nákladů, výnosů, výsledku hospodaření, majetku a kapitálu apod.</p> <ul style="list-style-type: none"> ▪ Úvod do podnikové ekonomiky. ▪ Fyzická osoba. ▪ Právnícká osoba korporace-soukromé. ▪ Majetek podniku. ▪ Kapitál podniku. ▪ Výnosy a náklady podniku. ▪ Základní nákladové analýzy. ▪ Základy kalkulací. ▪ Podnikatelský plán a záměr. ▪ Životní cyklus podniku. ▪ Právnícké osoby: korporace veřejné, fundace, ústavy. ▪ Finanční řízení podniku, základy investičního rozhodování. 			
Studijní literatura a studijní pomůcky	<p>Povinná literatura NOVÁK, P. <i>Variabilita nákladů, jejich chování a řízení ve výrobních firmách</i>. Zlín: Univerzita Tomáše Bati ve Zlíně, 2018, 142 s. ZÁMEČNÍK, R., TUČKOVÁ, Z., HROMKOVÁ, L. <i>Podniková ekonomika II</i>. Vyd. 1. Zlín: Univerzita Tomáše Bati ve Zlíně, 2007, 194 s. ISBN 978-80-7318-624-1. MARTINOVIČOVÁ, D., KONEČNÝ, M., VAVŘINA, J. <i>Úvod do podnikové ekonomiky</i>. Praha: Grada, 2014, 208 s. ISBN 978-80-247-5316-4. SYNEK, M., KISLINGEROVÁ, E. a kol. <i>Podniková ekonomika</i>. 6. přepracované a doplněné vydání. Praha: C. H. Beck, 2015, 560 s. ISBN 978-80-7400-274-8. SYNEK, M. a kol. <i>Manažerská ekonomika</i>. 5. aktualizované a doplněné vydání. Praha: Grada, 2011, 480 s. ISBN 978-80-247-3494-1. VEBER, J., SRPOVÁ, J. a kol. <i>Podnikání malé a střední firmy</i>. 3. aktualizované a doplněné vydání. Praha: Grada, 2012, 336 s. ISBN 978-80247-4520-6. Zákon č. 455/1991 Sb., o živnostenském podnikání v platném znění</p> <p>Doporučená literatura JANATKA, F. a kol. <i>Podnikání v globalizovaném světě</i>. Praha: Wolters Kluwer, 2017, 340 s. ISBN 978-80-7552-754-7. VÁCHAL, J., VOCHOZKA, M. a kol. <i>Podnikové řízení</i>. Praha: Grada, 2013, 688 s. ISBN 978-80-247-4642-5.</p>			

VOCHOZKA, M., MULAČ, P. a kol. *Podniková ekonomika*. 1. vyd. Praha: Grada, 2012, 576 s. ISBN 978-80-247-4372-4.

WÖHE, G., KISLINGEROVÁ, E. *Úvod do podnikového hospodářství*. 2. přepracované a doplněné vydání. Praha: C. H. Beck, 2007, 960 s. ISBN 978-80-7179-897-2.

Zákon č. 89/2012 Sb., Občanský zákoník v platném znění

Zákon č. 90/2012 Sb., Zákon o obchodních společnostech a družstvech (zákon o obchodních korporacích) v platném znění

Informace ke kombinované nebo distanční formě		
Rozsah konzultací (soustředění)	20	hodin
Informace o způsobu kontaktu s vyučujícím		
Podle Vnitřního předpisu FaME má každý akademický pracovník stanoveny konzultační hodiny v rozsahu 2h týdně. Dále je možno komunikovat s vyučujícím prostřednictvím e-mailu nebo v rámci LMS Moodle, ve kterém jsou připraveny všechny předměty Fakulty managementu a ekonomiky.		

B-III – Charakteristika studijního předmětu

Název studijního předmětu	Němčina - CJ1 (Cizí jazyk 1)			
Typ předmětu	povinný		doporučený ročník / semestr	1/Z
Rozsah studijního předmětu	39c	hod.	39	kreditů 4
Prerekvizity, korekvizity, ekvivalence				
Způsob ověření studijních výsledků	klasifikovaný zápočet		Forma výuky	cvičení
Forma způsobu ověření studijních výsledků a další požadavky na studenta	Způsob zakončení předmětu – klasifikovaný zápočet Požadavky na klasifikovaný zápočet: 80% účast na cvičeních, práce studentů je sledována komunikačními aktivitami v hodinách. V průběhu semestru přednesou studenti prezentaci k problematice studovaného oboru. Absolvují průběžné testy a jeden test závěrečný, který musí splnit na 60%. Vstupní znalost se předpokládá na úrovni B1 Společného evropského referenčního rámce pro jazyk (SERR).			
Garant předmětu	Mgr. Věra Kozáková, Ph.D.			
Zapojení garanta do výuky předmětu	Garant se podílí v rozsahu 100 %, stanovuje koncepci cvičení a dohlíží na jejich jednotné vedení.			
Vyučující	Mgr. Věra Kozáková, Ph.D. – vedení cvičení (100%)			
Stručná anotace předmětu	<p>Cílem předmětu je rozvoj všech odborných jazykových dovedností s důrazem na komunikativnost a využití funkčního jazyka v různých oblastech manažerské činnosti. Výuka se soustředí na způsobilost studentů jednat se zahraničním partnerem ústně i telefonicky. Úkolem je připravit studenty na situace spojené se služebními cestami. Dosažená jazyková úroveň dle SERR B1+.</p> <ul style="list-style-type: none">▪ Úvod do obchodní komunikace.▪ Navazování kontaktů, první kontakt.▪ Informace o své osobě, o studiu, vlastnosti.▪ Životopis, žádost o místo.▪ Obchodní dopis, zkratky v korespondenci.▪ Státy, obyvatelé, jazyky, předložky se zeměpisnými názvy.▪ Práce s odbornými texty: slovní zásoba, slovní spojení, gramatika, cvičení.▪ Slovosled německé věty, vyjádření souhlasu, nesouhlasu, pochybnosti.▪ Předložky s 2. pádem a jejich užití.▪ Spojky souřadící a podřadící.▪ Konjunktiv II, Konjunktiv II v obchodní komunikaci.▪ Závěrečný test.			
Studijní literatura a studijní pomůcky	<p>Povinná literatura HÖPPNEROVÁ, V. <i>Němčina pro jazykové školy nově 1.</i> 1. vyd. Plzeň: Fraus, 2010, 232 s. ISBN 978-80-7238-912-4. HÖPPNEROVÁ, V. <i>Němčina pro jazykové školy nově 2.</i> 1. vyd. Plzeň: Fraus, 2010, 232 s. ISBN 978-80-7238-958-2. KOZÁKOVÁ, V. <i>Obchodní němčina. Wirtschaftsdeutsch.</i> Brno: Albatros Media, a.s., 2012, 280 s. ISBN 978-80-266-0039-8. MÜLLER, A., SCHLÜTER, S. <i>Im Beruf.</i> Ismaning: Hueber Verlag, 2013. ISBN 978-3-19-101190-1. BETZ, J., BILLINA, A. <i>Deutsch für Besserwisser Bl.</i> Hueber Verlag. 2016, 184 s. ISBN 978-3-19-027499-4.</p> <p>Doporučená literatura GOTTSTEIN-SCHRAMM, B. <i>Grammatik – ganz klar!</i> Ismaning: Hueber Verlag, 2011, 224 s. ISBN 978-3-19-051555-4. KRENN, W., PUCHTA, H. <i>Motive.</i> München: Hueber Verlag, 2016, 260 s. ISBN 978-3-19-001878-9. LISSOK, CH. <i>Teste Dein Wirtschaftsdeutsch.</i> Berlin: Langenscheidt, 1997. ISBN 3-468-38527-7.</p> <p>Doplňující materiály: https://www.deutsch-perfekt.com/; http://www.wirtschaftsdeutsch.de/lehmaterialien/index.php; https://www.hueber.de/seite/pg_lehren_unterrichtsplan_mot https://www.schubert-verlag.de/aufgaben/arbeitsblaetter_a1_z/a1_arbeitsblaetter_index_z.htm https://www.dw.com/de/deutsch-lernen/deutsch-unterrichten/s-2233 https://portal.mpsv.cz/eures/podminky/dokumenty/slovník/slovník_0.pdf</p>			
Informace ke kombinované nebo distanční formě				
Rozsah konzultací (soustředění)	10	hodin		

Informace o způsobu kontaktu s vyučujícím
Podle Vnitřního předpisu FaME má každý akademický pracovník stanoveny konzultační hodiny v rozsahu 2h týdně. Dále je možno komunikovat s vyučujícím prostřednictvím e-mailu nebo v rámci LMS Moodle, ve kterém jsou připraveny všechny předměty Fakulty managementu a ekonomiky.

B-III – Charakteristika studijního předmětu

Název studijního předmětu	Angličtina - CJ1 (Cizí jazyk 1)				
Typ předmětu	povinný			doporučený ročník / semestr	1/Z
Rozsah studijního předmětu	39c	hod.	39	kreditů	4
Prerekvizity, korekvizity, ekvivalence					
Způsob ověření studijních výsledků	klasifikovaný zápočet			Forma výuky	cvičení
Forma způsobu ověření studijních výsledků a další požadavky na studenta	Způsob zakončení předmětu – klasifikovaný zápočet Požadavky na klasifikovaný zápočet: Aktivní účast na cvičeních. Povinná docházka minimálně 80%. Zvládnutí slovní zásoby k jednotlivým tematickým celkům dle osnov a doplňkové slovní zásoby dle požadavků vyučujícího. Zvládnutí gramatických struktur podle osnov, včetně samostudia povinné literatury. Vypracování ústních a písemných úkolů. Každý student vystoupí jednou před studijní skupinou s krátkou 10 ti minutovou prezentací. Úspěšné absolvování průběžných testů a závěrečného testu (2 opravné termíny) s minimální úspěšností 60%.				
Garant předmětu	PhDr. Jana Semotamová				
Zapojení garanta do výuky předmětu	Garant se podílí v rozsahu 100 %, stanovuje koncepci cvičení a dohlíží na jejich jednotné vedení.				
Vyučující	PhDr. Jana Semotamová - vedení cvičení (100%)				
Stručná anotace předmětu	<p>Cílem kurzu je rozvoj všech odborných jazykových dovedností s důrazem na komunikativnost a využití funkčního jazyka v různých oblastech manažerské činnosti. Výuka se dále soustředí na způsobilost studentů jednat se zahraničním partnerem ústně a telefonicky. Studenti se seznámí s novými jazykovými strukturami a termíny odborné obchodní angličtiny. V tomto předmětu se předpokládá znalost angličtiny na úrovni A2-B1 dle Společného evropského referenčního rámce pro jazyky. Student se orientuje v oblasti základní společenské konverzace při mezinárodním styku, cestování, telefonování a obchodních jednáních. Využívá slovní zásoby z následujících témat: představení se v obchodním i společenském styku, konference, telefonování, sjednávání schůzek, požádání o služby, cestování, vysvětlení a poskytnutí číselných údajů.</p> <p>Získané jazykové znalosti a dovednosti:</p> <ul style="list-style-type: none">▪ Dovednosti a techniky potřebné k obchodnímu styku v zahraničí.▪ Společenské jednání a vystupování.▪ Kladení požadavků.▪ Nabídka pomoci.▪ Žádost o svolení.▪ Telefonování.▪ Sjednávání schůzek.▪ Změna data schůzky.▪ Kulturní povědomí.				
Studijní literatura a studijní pomůcky	<p>Povinná literatura</p> <p>MURPHY, R. <i>English Grammar in Use Intermediate</i>. 4th ed. Cambridge: Cambridge University Press, 2012, 380 s. ISBN 978-0-521-18906-4.</p> <p>POWELL, M. <i>In Company Intermediate 3.0</i>. Oxford: Macmillan, 2014, 159 s. ISBN 978-0-230-45520-7.</p> <p>Doporučená literatura</p> <p>ASHLEY, A. <i>Oxford Handbook Of Commercial Correspondence</i>. Oxford: Oxford University Press, 2003, 304 s. ISBN 0-19-427406-3.</p> <p>EMMERSON, P. <i>Business Grammar Builder Intermediate</i>. Oxford: Macmillan, 2007, 271 s. ISBN 978-0-3337-5492-4.</p> <p>HUGHES, J. <i>Telephone English</i>. Oxford: Macmillan, 2006, 96 s. ISBN 978-1-4050-8219-8.</p>				
Informace ke kombinované nebo distanční formě					
Rozsah konzultací (soustředění)	10		hodin		
Informace o způsobu kontaktu s vyučujícím					
Podle Vnitřního předpisu FaME má každý akademický pracovník stanoveny konzultační hodiny v rozsahu 2h týdně. Dále je možno komunikovat s vyučujícím prostřednictvím e-mailu nebo v rámci LMS Moodle, ve kterém jsou připraveny všechny předměty Fakulty managementu a ekonomiky.					

B-III – Charakteristika studijního předmětu				
Název studijního předmětu	Počítačové zpracování dat			
Typ předmětu	povinný		doporučený ročník / semestr	1/L
Rozsah studijního předmětu	26c	hod.	26	kreditů 3
Prerekvizity, korekvizity, ekvivalence				
Způsob ověření studijních výsledků	klasifikovaný zápočet		Forma výuky	cvičení
Forma způsobu ověření studijních výsledků a další požadavky na studenta	Způsob zakončení předmětu – klasifikovaný zápočet Požadavky na klasifikovaný zápočet: 80 % aktivní účast ve cvičeních, absolvování tří průběžných testů v průběhu semestru. Maximální možný počet dosažitelných bodů ze všech tří průběžných testů je 30, každý test musí být napsán na alespoň 60 %.			
Garant předmětu	Ing. et. Ing. Miroslava Dolejšová, Ph.D.			
Zapojení garanta do výuky předmětu	Garant stanovuje koncepci cvičení a dohlíží na jejich jednotné vedení. Dále se podílí na výuce ve cvičeních.			
Vyučující	Ing. et. Ing. Miroslava Dolejšová, Ph.D. – cvičení (100%)			
Stručná anotace předmětu	<p>Cílem předmětu je rozšířit znalosti a dovednosti studentů v oblasti rychlého a efektivního zpracování dat včetně využití těchto znalostí a dovedností v podnikové praxi. Hlavním úkolem je pak získání praktických dovedností práce s většími objemy dat a využití počítačové podpory pro jejich zpracování.</p> <p>V teoretické části předmětu se studenti seznámí se základními pojmy, principy a funkcemi zpracování datových modelů, modelováním entit a vztahů a jejich implementací. V praktické části bude kladen důraz na samostatnou práci studenta s počítačem, ve cvičeních budou zpracovávány tématicky zaměřené úlohy. Pracuje se především s programy MS Access a MS Excel. Po absolvování předmětu budou studenti schopni pomocí těchto aplikací docílit rychlého a efektivního vyhodnocení dat s cílem podpořit manažerské rozhodovací procesy.</p> <ul style="list-style-type: none">▪ Základní pravidla a principy: klíčové pojmy, návrh a tvorba datových struktur,▪ Základní principy práce s daty: relace, pořizování, úpravy a ukládání dat, zabezpečení apod▪ Získávání informací a analýza dat: výpočty a funkce,▪ Získávání informací a analýza dat: řazení, jednoduché a pokročilé filtrování, souhrny▪ Získávání informací a analýza dat: kontingenční tabulky apod.▪ Vyhodnocení a prezentace výstupů: formuláře, sestavy,▪ Vyhodnocení a prezentace výstupů: grafy, kontingenční grafy, exporty apod.▪ Vyhodnocení a prezentace výstupů: exporty apod.▪ Efektivní vyhodnocování a zvýšení produktivity: volba optimálních nástrojů pro daný úkol,▪ Efektivní vyhodnocování a zvýšení produktivity: automatizace vyhodnocování,▪ Efektivní vyhodnocování a zvýšení produktivity: objekty pro ovládání, definice podmínek apod.▪ Procvičování: Efektivní vyhodnocování a zvýšení produktivity, <p>▪</p>			
Studijní literatura a studijní pomůcky	<p>Povinná literatura BARILLA, J., SIMR, P., SÝKOROVÁ, K. <i>Microsoft Excel 2016: podrobná uživatelská příručka</i>. Brno: Computer Press, 2016, 456 s. ISBN 978-80-251-4838-9. BELKO, P. <i>Microsoft Access 2013: podrobná uživatelská příručka</i>. Brno: Computer Press, 2014, 392 s. ISBN 978-80-251-4125-0. LAURENČÍK, M. <i>Excel 2016: práce s databázemi a kontingenčními tabulkami</i>. Praha: Grada, 2017, 144 s. ISBN 978-80-271-0477-2.</p> <p>Doporučená literatura LAURENČÍK, M. <i>Excel - pokročilé nástroje: funkce, makra, databáze, kontingenční tabulky, prezentace, příklady</i>. Praha: Grada, 2016, 224 s. ISBN 978-80-247-5570-0. MACDONALD, M. <i>Access 2007</i>. Farnham: O'Reilly, 2007. ISBN 978-0-596-52760-0. MACDONALD, M. <i>Excel 2007: the missing manual</i>. Sebastopol, CA: Pogue Press/O'Reilly, 2007. ISBN 978-0-596-52759-4. NAVARRŮ, M. <i>Excel 2016: podrobný průvodce uživatele</i>. Praha: Grada, 2016, 229 s. ISBN 978-80-271-0193-1. PECINOVSKÝ, J. <i>333 tipů a triků pro Microsoft Excel 2013: [sbírka nejužitečnějších postupů a řešení]</i>. Brno: Computer Press, 2014, 216 s. ISBN 978-80-251-4130-4.</p>			
Informace ke kombinované nebo distanční formě				

Rozsah konzultací (soustředění)	10	hodin
Informace o způsobu kontaktu s vyučujícím		
Podle Vnitřního předpisu FaME má každý akademický pracovník stanoveny konzultační hodiny v rozsahu 2h týdně. Dále je možno komunikovat s vyučujícím prostřednictvím e-mailu nebo v rámci LMS Moodle, ve kterém jsou připraveny všechny předměty Fakulty managementu a ekonomiky.		

B-III – Charakteristika studijního předmětu				
Název studijního předmětu	Makroekonomie I			
Typ předmětu	povinný „ZT“		doporučený ročník / semestr	1/L
Rozsah studijního předmětu	26p + 26s	hod.	52	kreditů 6
Prerekvizity, korekvizity, ekvivalence				
Způsob ověření studijních výsledků	zápočet, zkouška		Forma výuky	přednáška, seminář
Forma způsobu ověření studijních výsledků a další požadavky na studenta	Způsob zakončení předmětu – zápočet, zkouška Požadavky na zápočet: vypracování seminární práce dle požadavků vyučujícího; 80% aktivní účast na seminářích.			
Požadavky na zkoušku: písemný test s maximálním možným počtem dosažitelných bodů 20 musí být napsán alespoň na 60 %; následuje ústní zkouška v rozsahu znalostí přednášek a seminářů.				
Garant předmětu	doc. Ing. Jena Švarcová, Ph.D.			
Zapojení garanta do výuky předmětu	Garant se podílí na přednáškách v rozsahu 100 %, dále stanovuje koncepci seminářů a dohlíží na jejich jednotné vedení.			
Vyučující	doc. Ing. Jena Švarcová, Ph.D. – přednášky (100%)			
Stručná anotace předmětu				
<p>Cíle předmětu: Makroekonomie I v návaznosti na semestrální kurz Mikroekonomie I je disciplína, která tvoří organickou součást vytváření celkového obecného základu studia speciálních ekonomických disciplín ve vyšších ročnících bakalářské, ale i magisterské průpravy. Hlavním cílem výuky je obeznámit studenty v současnosti s velmi významnou vědní disciplínou, ekonomikou. Důraz je položen na národohospodářskou dimenzi analýzy forem a faktorů rozvoje národních ekonomik a na aktualizaci mezinárodních souvislostí hospodářského vývoje.</p> <ul style="list-style-type: none">▪ Úvod do studia Makroekonomie.▪ Měření produktu a důchodů.▪ Makroekonomická rovnováha, AS-AD model, výdajové multiplikátory.▪ Trh peněz.▪ Měření cenové hladiny, inflace.▪ Nezaměstnanost, vztah nezaměstnanosti a inflace.▪ Ekonomický růst a hospodářský cyklus.▪ Mezinárodní finanční trhy, měnové kurzy.▪ Monetární politika.▪ Fiskální politika.▪ Mezinárodní obchod, zahraniční investice a platební bilance.▪ Mezinárodní souvislosti rozvoje české ekonomiky.				
Studijní literatura a studijní pomůcky				
Povinná literatura JUREČKA, V. <i>Makroekonomie</i> . 3., aktualizované a rozšířené vydání. Praha: Grada, 2017, 368 s. ISBN 978-80-271-0251-8.				
Doporučená literatura HOLMAN, R. <i>Ekonomie</i> . 6. vydání. Praha: C. H. Beck, 2016, 696 s. ISBN 978-80-7400-278-6. KLOUDOVÁ, J. <i>Makroekonomie: základní kurz</i> . 3. vyd. Bratislava: EUKÓDEX, 2009, 200 s. ISBN 978-80-89447-10-7. KRUGMAN, P. R., WELLS, R. <i>Macroeconomics</i> . Fourth edition. New York: Worth Publishers, 2015, 595 p. ISBN 978-1-4641-1037-5. MANKIW, N. G., TAYLOR, M. P. <i>Macroeconomics</i> . 3rd ed. Andover: Cengage Learning, 2014, 451 p. ISBN 978-1-4080-8197-6. MANKIW, N. G. <i>Macroeconomics</i> . 8th ed., international version. Houndmills, Basingstoke: Worth Publishers/Palgrave Macmillan, 2013, 623 p. ISBN 978-1-4641-2167-8. SCHILLER, B. R. <i>Essentials of economics</i> . 10th edition. Dubuque, IA: McGraw-Hill Education, 2016, 384 p. ISBN 978-1259235702.				
Informace ke kombinované nebo distanční formě				
Rozsah konzultací (soustředění)	20	hodin		
Informace o způsobu kontaktu s vyučujícím				
Podle Vnitřního předpisu FaME má každý akademický pracovník stanoveny konzultační hodiny v rozsahu 2h týdně. Dále je možno komunikovat s vyučujícím prostřednictvím e-mailu nebo v rámci LMS Moodle, ve kterém jsou připraveny všechny předměty Fakulty managementu a ekonomiky.				

B-III – Charakteristika studijního předmětu

Název studijního předmětu	Základy účetnictví		
Typ předmětu	povinný „PZ“		doporučený ročník / semestr 1/L
Rozsah studijního předmětu	26p + 26c	hod.	kreditů 3
Prerekvizity, korekvizity, ekvivalence			
Způsob ověření studijních výsledků	zápočet, zkouška		Forma výuky přednáška, cvičení
Forma způsobu ověření studijních výsledků a další požadavky na studenta	<p>Způsob zakončení předmětu – zápočet, zkouška</p> <p>Požadavky na zápočet: Povinná a aktivní účast na jednotlivých cvičeních (80% účast na cvičení). Teoretické a praktické zvládnutí základní problematiky a jednotlivých témat. Úspěšné a samostatné vypracování všech zadaných úloh v průběhu semestru. Získání zápočtu na základě písemného testu (získání min. 60% bodů).</p> <p>Požadavky na zkoušku: Prokázání úspěšného zvládnutí probírané tematiky u ústní zkoušky.</p>		
Garant předmětu	doc. Ing. Marie Paseková, Ph.D.		
Zapojení garanta do výuky předmětu	Garant se podílí na přednášení v rozsahu 60 %, dále stanovuje koncepci cvičení a dohlíží na jejich jednotné vedení.		
Vyučující	doc. Ing. Marie Paseková, Ph.D. – přednášky (50%), Ing. Bohumila Svitáková, Ph.D. – přednášky (40%), Ing. Anežka Vršovská – přednášky (10%) – ext.		
Stručná anotace předmětu	<p>Cílem předmětu je seznámit studenty s funkcemi účetnictví, předmětem účetnictví (aktiva, dluhy, vlastní kapitál, náklady, výnosy, zisk) a metodou účetnictví. Další část výkladu je věnována významu účetnictví, metodickým prvkům účetnictví a vypovídací schopnosti účetních výkazů pro uživatele účetních výkazů. Závěrečná část výkladu je věnována základům účtování na finančních účtech, účtování o zásobách, o dlouhodobém hmotném a nehmotném majetku, pohledávkách a závazcích, nákladech a výnosech. Při výuce se klade důraz především na obsahovou stránku účetnictví, na to jakého cíle a jakými nástroji má být při zobrazení předmětu účetnictví dosaženo a méně již na to, jakým způsobem (použitím jakých účtů) lze tohoto dosáhnout.</p> <ul style="list-style-type: none"> ▪ Úvod do účetnictví. Uživatelé účetních výkazů. Majetek podniku a kapitál. ▪ Právní úprava účetnictví. Zákon o účetnictví, Zásady účetnictví. Organizace účetnictví v ČR. ▪ Klasifikace aktiv a pasív. Koloběh oběžného majetku. ▪ Metodické prvky účetnictví. Bilanční princip. Účty. Účetní knihy. Princip dokumentace. Princip podvojnosti a souvztažnosti. Vnitřní kontrolní systém. Inventarizace. Oceňování. ▪ Náklady a výnosy. Vznik nákladů a výnosů, vymezení nákladů a výnosů. Základní účtování nákladů a výnosů. Výkaz zisku a ztráty. ▪ Finanční majetek. Hotovostní platební styk. Bezhotovostní platební styk. ▪ Zásoby. Vymezení zásob. Oceňování zásob. Způsob účtování zásob metodou A a B. Spotřeba zásob. Výroba zásob. Prodej zásob. Inventarizační rozdíly u zásob. ▪ Dlouhodobý hmotný a nehmotný majetek. Vymezení dlouhodobého majetku, oceňování, pořízení nákupem, daňové odpisy, účtování odpisů, vyřazení dlouhodobého majetku fyzickou likvidací a prodejem. ▪ Zúčtovací vztahy. Vymezení pohledávek a závazků, pohledávky a závazky z obchodního styku, zúčtování se zaměstnanci, zúčtování daní (ostatní přímé daně a daň z přidané hodnoty). ▪ Účetní uzávěrka a závěrka. Uzavírání účetních knih. Sestavení rozvahy, výsledovky. 		
Studijní literatura a studijní pomůcky			
Povinná literatura	<p>OTRUSINOVÁ, M., HÝBLOVÁ, E., ŠTEKER, K. <i>Základy účetnictví v příkladech. Studijní pomůcka pro distanční studium</i>. Zlín, 2016.</p> <p>ŠTEKER, K., OTRUSINOVÁ, M. <i>Jak číst účetní výkazy. Základy českého účetnictví a výkaznictví</i>. Praha: Grada, 2016. 288 s. ISBN 978-80-271-0048-4.</p> <p>Studijní opory e-learningového kurzu na LMS Moodle dostupné na http://vyuka.fame.utb.cz</p>		
Doporučená literatura	<p>DVOŘÁKOVÁ, D. <i>Základy účetnictví</i>. 2., aktualizované vydání. Praha: Wolters Kluwer ČR, 2017, 296 s. ISBN 978-80-7552-892-6.</p> <p>KOVANICOVÁ, D. <i>Abeceda účetních znalostí pro každého</i>. Praha: Polygon, 2012, 412 s. ISBN 978-80-7273-169-5.</p> <p>Kolektiv autorů. <i>Meritum Účetnictví podnikatelů 2018</i>. Praha: Wolters Kluwer ČR, 2018, 544 s. ISBN 999-00-017-8074-6.</p>		

STROUHAL, J. *Účetní souvztažnosti podnikatelských subjektů*. 2. vydání. Praha: Wolters Kluwer ČR, 2018, 280 s. ISBN 978-80-7552-991-6.

Vyhláška č. 500/2002 Sb. ve znění pozdějších předpisů

Zákon o účetnictví č. 563/1991 Sb. ve znění pozdějších předpisů

Informace ke kombinované nebo distanční formě

Rozsah konzultací (soustředění)

20

hodin

Informace o způsobu kontaktu s vyučujícím

Podle Vnitřního předpisu FaME má každý akademický pracovník stanoveny konzultační hodiny v rozsahu 2h týdně. Dále je možno komunikovat s vyučujícím prostřednictvím e-mailu nebo v rámci LMS Moodle, ve kterém jsou připraveny všechny předměty Fakulty managementu a ekonomiky.

B-III – Charakteristika studijního předmětu				
Název studijního předmětu	Aplikovaná statistika I			
Typ předmětu	povinný		doporučený ročník / semestr	1/L
Rozsah studijního předmětu	26p + 26c	hod.	52	kreditů 5
Prerekvizity, korekvizity, ekvivalence				
Způsob ověření studijních výsledků	zápočet, zkouška		Forma výuky	přednáška, cvičení
Forma způsobu ověření studijních výsledků a další požadavky na studenta	Způsob zakončení předmětu – zápočet, zkouška Požadavky na zápočet: 2 zápočtové písemky musí být splněny nad 60 %; 80% aktivní účast na cvičeních. Požadavky na zkoušku: písemný test, 2 části (příklady + teorie) s maximálním možným počtem dosažitelných bodů 35, kde musí být každá část alespoň na 50 %.			
Garant předmětu	Ing. et Ing. Martin Kovářík, Ph.D.			
Zapojení garanta do výuky předmětu	Garant se podílí na přednáškách v rozsahu 100 %, dále stanovuje koncepci cvičení a dohlíží na jejich jednotné vedení.			
Vyučující	Ing. et Ing. Martin Kovářík, Ph.D. – přednášky (100%)			
Stručná anotace předmětu				
<p>Předmět seznamuje studenta se základy popisné a matematické statistiky s aplikacemi v různých průmyslových odvětvích. Tento předmět tvoří základ pro studium navazujících kurzů ve vyšších ročnících pro předměty zabývajícími se praktickou analýzou dat, rozhodovacími procesy a ekonomickou statistikou. Cílem předmětu je vypěstovat v posluchačích cit pro správnou interpretaci výsledků statistických analýz a správně zvolit statistický test na základě dat, stanovených hypotéz a ověřených předpokladech pro jeho použití. Studenti se budou učit aplikovat získané vědomosti na praktických příkladech z mnoha praktických odvětví.</p> <ul style="list-style-type: none">▪ Teoretický úvod, softwarové možnosti statistického zpracování dat.▪ Základní pojmy popisné statistiky, interpretace charakteristik polohy a variability.▪ Aplikace popisné statistiky v průmyslové praxi – Číselná a grafická interpretace datových souborů.▪ Náhodná veličina proč ji zavádíme a proč je tento pojem tak důležitý v matematické statistice.▪ Aplikace normálního rozdělení náhodné veličiny ve statistickém řízení kvality.▪ Základní pojmy matematické statistiky role náhodného výběru v oblasti matematické statistiky.▪ Bodové a intervalové odhady parametrů jejich praktické použití.▪ Princip testování statistických hypotéz z hlediska výzkumu a praxe.▪ Ověřování předpokladů pro použití parametrických testů.▪ Parametrické testy o průměru, rozptylu a relativní četnosti.▪ Statistická analýza dat – praktické ukázky aplikaci statistické inference.				
Studijní literatura a studijní pomůcky				
Povinná literatura KOVÁŘÍK, M., KLÍMEK, P. <i>Počet pravděpodobnosti v programu XLStatistics</i> . Skripta pro 1. ročník denního studia Zlín: UTB, FaME, 2011, 150 s. ISBN 978-80-7454-011-0. KOVÁŘÍK, M., KLÍMEK, P. <i>Matematická statistika v programu XLStatistics</i> . Skripta pro 1. ročník denního studia Zlín: UTB, FaME, 2011, 150 s. ISBN 978-80-7454-010-3. KUHN, M., JOHNSON, K. <i>Applied predictive modeling</i> . New York: Springer, 2013, 600 p. ISBN 978-1-4614-6848-6. ROSS, S. M. <i>Introductory Statistics</i> . 3rd ed. Academic Press, 2010. 842 p. ISBN 0123743885.				
Doporučená literatura JAMES, G., WITTEN, D., HASTIE, T., TIBSHIRANI, R. <i>An introduction to statistical learning: with applications in R</i> . New York: Springer, 2013, 426 p. ISBN 978-1-4614-7137-0. KOVÁŘÍK, M., KLÍMEK, P. <i>Aplikovaná statistika – Sbírká příkladů v programu XLStatistics</i> . Skripta pro 2. ročník denního studia Zlín: UTB, FaME, 2011. 145 s. ISBN 978-80-7454-129-2. MONTGOMERY, D. C. <i>Introduction to Statistical Quality Control</i> . vyd. 6. USA: John Wiley & Sons, Inc, 2009. 734 p. ISBN 978-0470169926. PECK, R., OLSEN, CH., DEVORE, J., L. <i>Introduction to Statistics and Data Analysis, Enhanced Review Edition</i> (4th Edition). Duxbury Press. 2011, 944 p. ISBN 0840054904.				
Informace ke kombinované nebo distanční formě				
Rozsah konzultací (soustředění)	20	hodin		
Informace o způsobu kontaktu s vyučujícím				

Podle Vnitřního předpisu FaME má každý akademický pracovník stanoveny konzultační hodiny v rozsahu 2h týdně. Dále je možno komunikovat s vyučujícím prostřednictvím e-mailu nebo v rámci LMS Moodle, ve kterém jsou připraveny všechny předměty Fakulty managementu a ekonomiky.

B-III – Charakteristika studijního předmětu

Název studijního předmětu	Matematika EII			
Typ předmětu	povinný			doporučený ročník / semestr 1/L
Rozsah studijního předmětu	26p + 26c	hod.	52	kreditů 5
Prerekvizity, korekvizity, ekvivalence				
Způsob ověření studijních výsledků	zápočet, zkouška			Forma výuky přednáška, cvičení
Forma způsobu ověření studijních výsledků a další požadavky na studenta	Způsob zakončení předmětu – zápočet, zkouška Požadavky na zápočet: aktivní účast na cvičeních (min 80%); absolvování dvou zápočtových písemných prací (z každé min. 50%) Požadavky na zkoušku: absolvování písemné práce (min 50%); následně ústní zkouška			
Garant předmětu	RNDr. Martin Fajkus, PhD.			
Zapojení garanta do výuky předmětu	Garant se podílí na přednáškách v rozsahu 60 %, dále stanovuje koncepci cvičení a dohlíží na jejich jednotné vedení.			
Vyučující	RNDr. Martin Fajkus, PhD. - přednášky (60%), RNDr. Miloslav Fialka, CSc. - přednášky (40%)			
Stručná anotace předmětu	<p>Hlavním cílem předmětu je seznámit studenty s matematickými pojmy a postupy nezbytnými pro ekonomii tak, aby je byli schopni aplikovat při řešení jak teoretických, tak praktických ekonomických problémů.</p> <p>V první části kurzu se studenti seznámí se základními pojmy z integrálního počtu funkce jedné proměnné. Naučí se základní integrační metody a výpočet určitého integrálu.</p> <p>V další části se věnují problematice funkcí více proměnných s cílem řešit jednoduché aplikační úlohy z mikroekonomie. Hlavní důraz je kladen na parciální derivace a extrémy těchto funkcí.</p> <p>V poslední části kurzu se zabývají procvičením pojmů z oblasti nekonečných číselných řad tak, aby zvládali úlohy z předmětu finanční matematika.</p> <ul style="list-style-type: none"> • Primitivní funkce a neurčitý integrál. Přímá integrace. Úprava integrandu. • Integrace racionálních funkcí. Základní integrační metody. • Určitý integrál. Výpočet určitého integrálu. • Užití určitého integrálu. Nevlastní integrál. • Reálná funkce n reálných proměnných. Definiční obor funkce dvou proměnných. • Parciální derivace. Diferenciál. • Lokální extrémy. • Vázané a globální extrémy. • Nekonečná číselná řada a její součet. Geometrická řada. Obecné vlastnosti číselných řad. • Kritéria konvergence pro číselné řady. • Alternující řady. Leibnizovo kritérium. • Funkční řady. Mocninné řady. • Ekonomické aplikace. Využití systému Maple při řešení úloh. 			
Studijní literatura a studijní pomůcky	<p>Povinná literatura KAŇKA, M., HENZLER, J. <i>Matematika</i>. Praha: Ekopress, 2003. ISBN 80-86119-77-7. KŘENEK, J., OSTRAVSKÝ, J. <i>Diferenciální a integrální počet funkce jedné proměnné s aplikacemi v ekonomii</i>. Vyd. 4. Zlín: Univerzita Tomáše Bati, Fakulta technologická, 2004, 231 s. ISBN 8073181630. OSTRAVSKÝ, J. <i>Diferenciální počet funkce více proměnných: Nekonečné číselné řady</i>. Vyd. 3., nezm. Zlín: Univerzita Tomáše Bati ve Zlíně, 2007, 158 s. ISBN 978-80-7318-567-1.</p> <p>Doporučená literatura FIALKA, M. <i>Diferenciální počet funkcí více proměnných s aplikacemi</i>. Vyd. 3. Univerzita Tomáše Bati ve Zlíně, 2008. 145 s. ISBN 978-80-7318-665-4 FIALKA, M., CHARVÁTOVÁ, H. <i>Matematika I</i>. Vyd. 2. Zlín: Univerzita Tomáše Bati ve Zlíně, 2006. 108 s. ISBN 978-80-7318-584-8. JANOUŠKOVÁ, L. <i>Nekonečné řady - sbírka řešených a neřešených příkladů</i>. Bakalářská práce. Zlín: Univerzita Tomáše Bati ve Zlíně. Fakulta aplikované informatiky, 2009. MATEJDES, M. <i>Aplikovaná matematika</i>. Zvolen: Matcentrum, 2005, 556 s. ISBN 80-89077-01-3. MENDELSON, E. <i>3000 solved problems in calculus</i>. New York: McGraw-Hill, 1988, 455 s. ISBN 0-07-041523-4. THOMAS, G. B. JR., WEIR, M., D., HASS, J. <i>Calculus</i>. New York: Addison-Wesley, 2010. ISBN 978-0-321-58799-2.</p>			

Informace ke kombinované nebo distanční formě		
Rozsah konzultací (soustředění)	20	hodin
Informace o způsobu kontaktu s vyučujícím		
Podle Vnitřního předpisu FaME má každý akademický pracovník stanoveny konzultační hodiny v rozsahu 2h týdně. Dále je možno komunikovat s vyučujícím prostřednictvím e-mailu nebo v rámci LMS Moodle, ve kterém jsou připraveny všechny předměty Fakulty managementu a ekonomiky.		

B-III – Charakteristika studijního předmětu

Název studijního předmětu	Daně I				
Typ předmětu	povinný „PZ“			doporučený ročník / semestr	1/L
Rozsah studijního předmětu	26p + 26c	hod.	52	kreditů	5
Prerekvizity, korekvizity, ekvivalence					
Způsob ověření studijních výsledků	zápočet, zkouška			Forma výuky	přednáška, cvičení
Forma způsobu ověření studijních výsledků a další požadavky na studenta	Způsob zakončení předmětu – zápočet, zkouška Požadavky na zápočet: úspěšné absolvování písemného testu (získání min. 60% bodů), 80% aktivní účast na cvičeních. Požadavky na zkoušku: ústní zkouška v rozsahu znalostí přednášek a cvičení.				
Garant předmětu	Ing. Pavlína Kirschnerová, Ph.D.				
Zapojení garanta do výuky předmětu	Garant se podílí na přednášení v rozsahu 50 %, dále stanovuje koncepci cvičení a dohlíží na jejich jednotné vedení.				
Vyučující	Ing. Pavlína Kirschnerová, Ph.D. - přednášky (50%), Ing. Blanka Jarolímová - přednášky (50%)				
Stručná anotace předmětu	<p>Předmět uvádí studenty do daňové problematiky a seznamuje je s principy a mechanismy fungování jednotlivých daní daňové soustavy ČR. Zaměřuje se na zdaňování příjmů fyzických osob včetně odvodů sociálního a zdravotního pojištění, s cílem dosáhnout u studentů schopnost samostatné práce při metodicky a věcně správném zdaňování příjmů s využitím daňových a souvisejících zákonů a schopnosti orientovat se v nich.</p> <p>Na základě řešení daňových případových studií bude student schopen fundovaně stanovit základ daně a vyplnit daňové priznání, stanovit vyměřovací základ včetně výše pojistného a vyplnit přehledy o příjmech a výdajích osob samostatně výdělečně činných. Studenti si také osvojí výpočty měsíčních záloh na daň z příjmů ze závislé činnosti včetně ročního zúčtování záloh daně a daňového zvýhodnění a budou schopni optimalizovat daňovou povinnost uplatněním nezdanitelných částí základu daně a slev na dani. Pozornost je věnována i postupům zaměřeným na zdaňování příjmů se zdrojem v zahraničí.</p> <ul style="list-style-type: none">▪ Daně a daňová politika.▪ Daňový systém ČR.▪ Zdanění příjmů fyzických osob, konstrukční prvky daně a zákonná úprava.▪ Zdanění příjmů ze závislé činnosti.▪ Zdanění příjmů ze samostatné činnosti.▪ Distorze ve zdanění příjmů fyzických osob.▪ Zdanění příjmů z kapitálového majetku, příjmů z nájmu a ostatních příjmů.▪ Nezdanitelné části základu daně, slevy na dani a institut spolupracující osoby.▪ Sociální pojištění.▪ Zdravotní pojištění.▪ Daňově účinné a neúčinné náklady včetně metodiky daňového odepisování.▪ Daňové priznání, přehledy o příjmu a výdajích.				
Studijní literatura a studijní pomůcky	<p>Povinná literatura Daňové zákony a související předpisy v aktuálním znění. VANČUROVÁ, A., LÁCHOVÁ, L. <i>Daňový systém ČR 2018</i>. Praha: VOX, 2018, 404 s. ISBN 978-80-87480-63-2. VANČUROVÁ, A. <i>Zdanění osobních příjmů</i>. Praha: Wolters Kluwer, 2018, 452 s. ISBN 978-80-7552-926-8. Studijní opory e-learningového kurzu na LMS Moodle dostupné na http://vyuka.fame.utb.cz</p> <p>Doporučená literatura KUBÁTOVÁ, K. <i>Daňová teorie a politika</i>. 7. aktual. vyd. Praha: Wolters Kluwer, 2018, 272 s. ISBN 978-80-7598-165-3. NERUDOVÁ, D. <i>Daňová politika v Evropské unii</i>. Praha: Wolters Kluwer, 2017, 228 s. ISBN 978-80-7552-682-3. SKÁLOVÁ, J. <i>Daně v účetnictví</i>. Praha: Wolters Kluwer, 2017, 180 s. ISBN 978-80-7552-832-2. ŠÍROKÝ, J. <i>Základy daňové teorie s praktickými příklady</i>. 2. aktual. vyd. Praha: Wolters Kluwer, 2016, 128 s. ISBN 978-80-7552-315-0.</p>				
Informace ke kombinované nebo distanční formě					
Rozsah konzultací (soustředění)	20	hodin			
Informace o způsobu kontaktu s vyučujícím					

Podle Vnitřního předpisu FaME má každý akademický pracovník stanoveny konzultační hodiny v rozsahu 2h týdně. Dále je možno komunikovat s vyučujícím prostřednictvím e-mailu nebo v rámci LMS Moodle, ve kterém jsou připraveny všechny předměty Fakulty managementu a ekonomiky.

B-III – Charakteristika studijního předmětu				
Název studijního předmětu	Němčina – CJ2 (Cizí jazyk 2)			
Typ předmětu	povinný		doporučený ročník / semestr	1/L
Rozsah studijního předmětu	39c	hod.	39	kreditů 4
Prerekvizity, korekvizity, ekvivalence				
Způsob ověření studijních výsledků	zápočet, zkouška		Forma výuky	cvičení
Forma způsobu ověření studijních výsledků a další požadavky na studenta	Způsob zakončení předmětu – zápočet, zkouška Požadavky na zápočet: 80% účast na cvičeních, práce studentů je sledována komunikačními aktivitami v hodinách, studenti absolvují průběžné testy a jeden test závěrečný, který musí splnit na 60%. Požadavky na zkoušku: studenti přednesou prezentaci v německém jazyce k problematice studovaného oboru. Vstupní znalost se předpokládá na úrovni B1+ Společného evropského referenčního rámce pro jazyk (SERR).			
Garant předmětu	Mgr. Věra Kozáková, Ph.D.			
Zapojení garanta do výuky předmětu	Garant se podílí v rozsahu 100 %, stanovuje koncepci cvičení a dohlíží na jejich jednotné vedení.			
Vyučující	Mgr. Věra Kozáková, Ph.D. - vedení cvičení (100%)			
Stručná anotace předmětu	<p>Cílem předmětu je rozvoj všech odborných jazykových dovedností s důrazem na komunikativnost a využití funkčního jazyka v různých oblastech manažerské činnosti. Výuka se soustředí na způsobilost studentů jednat se zahraničním partnerem ústně i telefonicky. Úkolem je připravit studenty na situace spojené se služebními cestami. Dosažená jazyková úroveň dle SERR B1+.</p> <ul style="list-style-type: none">▪ Zaměstnání, inzeráty.▪ Žádost o místo.▪ Přijímací pohovor, odborná slovní zásoba.▪ Zvratná slovesa.▪ Synonyma, antonyma a jejich expresivita.▪ Telefonování.▪ Systém minulých časů v němčině.▪ Perfektum, uplatnění ve větách.▪ Participium I, Participium II.▪ Prezentační dovednosti.▪ Prezentace firmy a produktu.▪ Testování.			
Studijní literatura a studijní pomůcky	<p>Povinná literatura</p> <p>HÖPPNEROVÁ, V. <i>Němčina pro jazykové školy nově 1.</i> 1. vyd. Plzeň: Fraus, 2010, 232 s. ISBN 978-80-7238-912-4.</p> <p>HÖPPNEROVÁ, V. <i>Němčina pro jazykové školy nově 2.</i> 1. vyd. Plzeň: Fraus, 2010, 232 s. ISBN 978-80-7238-958-2.</p> <p>KOZÁKOVÁ, V. <i>Obchodní němčina. Wirtschaftsdeutsch.</i> Brno: Albatros Media, a.s, 2012, 280 s. ISBN 978-80-266-0039-8.</p> <p>MÜLLER, A., SCHLÜTER, S. <i>Im Beruf.</i> Ismaning: Hueber Verlag, 2013. ISBN 978-3-19-101190-1.</p> <p>BETZ, J., BILLINA, A. <i>Deutsch für Besserwisser Bl.</i> Hueber Verlag. 2016, 184 s. ISBN 978-3-19-027499-4.</p> <p>Doporučená literatura</p> <p>GOTTSTEIN-SCHRAMM, B. <i>Grammatik – ganz klar!</i> Ismaning: Hueber Verlag, 2011, 224 s. ISBN 978-3-19-051555-4.</p> <p>KRENN, W., PUCHTA, H. <i>Motive.</i> München: Hueber Verlag, 2016, 260 s. ISBN 978-3-19-001878-9.</p> <p>LISSOK, CH. <i>Teste Dein Wirtschaftsdeutsch.</i> Berlin: Langenscheidt, 1997. ISBN 3-468-38527-7.</p> <p>Doplňující materiály:</p> <p>https://www.deutsch-perfekt.com/</p> <p>http://www.wirtschaftsdeutsch.de/lehrrmaterialien/index.php; https://www.hueber.de/seite/pg_lehren_unterrichtsplan_mot</p> <p>https://www.schubert-verlag.de/aufgaben/arbeitsblaetter_a1_z/a1_arbeitsblaetter_index_z.htm</p> <p>https://www.dw.com/de/deutsch-lernen/deutsch-unterrichten/s-2233</p> <p>https://portal.mpsv.cz/eures/podminky/dokumenty/slovník/slovník_0.pdf</p>			
Informace ke kombinované nebo distanční formě				

Rozsah konzultací (soustředění)	10	hodin
Informace o způsobu kontaktu s vyučujícím		
Podle Vnitřního předpisu FaME má každý akademický pracovník stanoveny konzultační hodiny v rozsahu 2h týdně. Dále je možno komunikovat s vyučujícím prostřednictvím e-mailu nebo v rámci LMS Moodle, ve kterém jsou připraveny všechny předměty Fakulty managementu a ekonomiky.		

B-III – Charakteristika studijního předmětu

Název studijního předmětu	Angličtina – CJ2 (Cizí jazyk 2)				
Typ předmětu	povinný		doporučený ročník / semestr	1/L	
Rozsah studijního předmětu	39c	hod.	39	kreditů	4
Prerekvizity, korekvizity, ekvivalence					
Způsob ověření studijních výsledků	zápočet, zkouška		Forma výuky	cvičení	
Forma způsobu ověření studijních výsledků a další požadavky na studenta	Způsob zakončení předmětu – zápočet, zkouška Požadavky na zápočet: Aktivní účast na cvičeních. Povinná docházka minimálně 80%. Zvládnutí slovní zásoby k jednotlivým tematickým celkům dle osnov a doplňkové slovní zásoby dle požadavků vyučujícího. Zvládnutí gramatických struktur podle osnov, včetně samostudia povinné literatury. Vypracování ústních a písemných úkolů. Každý student vystoupí jednou před studijní skupinou s krátkou 10 ti minutovou prezentací na téma velké zahraniční společnosti. Úspěšné absolvování průběžných testů a závěrečného testu (1 opravný termín) s minimální úspěšností 60%. Požadavky na zkoušku: získání zápočtu. Zkouška je založena na prezentaci (v Power Pointu) menší české nebo slovenské firmy (max. 120 zaměstnanců).				
Garant předmětu	PhDr. Jana Semotamová				
Zapojení garanta do výuky předmětu	Garant se podílí v rozsahu 100 %, stanovuje koncepci cvičení a dohlíží na jejich jednotné vedení.				
Vyučující	PhDr. Jana Semotamová – vedení cvičení (100%)				
Stručná anotace předmětu	<p>Cílem předmětu je připravit posluchače na profesionální prezentaci existující firmy, její historie a jejích výrobků. Studenti si osvojí prezentační techniky a dovednosti s využitím multimediálních pomůcek, naučí se popsat a analyzovat grafy a tabulky s číselnými údaji. V tomto předmětu se předpokládá znalost angličtiny na úrovni B1-B2 dle Společného evropského referenčního rámce pro jazyky. Student se orientuje se v oblasti základní společenské konverzace při mezinárodním styku, cestování, telefonování a obchodních jednáních. Umí diskutovat v anglickém jazyce na témata spojená s nadnárodními firmami. Student ovládá novou slovní zásobu a dovednosti potřebné pro profesionální prezentace firmy, seznámil se s její strukturou v anglickém jazyce. Student umí pracovat se slovními spojeními a slovní zásobou používanou při schůzích.</p> <ul style="list-style-type: none"><input type="checkbox"/> Poznávání lidí<input type="checkbox"/> Minulý čas, Budoucí čas<input type="checkbox"/> Způsob, jakým lidé žijí<input type="checkbox"/> Přítomný čas<input type="checkbox"/> Have X Have got<input type="checkbox"/> Když se něco pokazí<input type="checkbox"/> Minulý čas<input type="checkbox"/> Nepravidelná slovesa<input type="checkbox"/> Nakupování<input type="checkbox"/> Vyjádření kvantity				
Studijní literatura a studijní pomůcky					
Povinná literatura	MURPHY, R. <i>English Grammar in Use Intermediate</i> . 4th ed. Cambridge: Cambridge University Press, 2012, 380 s. ISBN 978-0-521-18906-4. POWELL, M. <i>In Company Intermediate 3.0</i> . Oxford: Macmillan, 2014, 159 s. ISBN 978-0-230-45520-7.				
Doporučená literatura	BABÁKOVÁ, J. <i>Anglická obchodní korespondence</i> . 1. vyd. Plzeň: Fraus, 1999, 128 s. ISBN 80-7238-051-6. EMMERSON, P. <i>Business Grammar Builder Intermediate</i> . Oxford: Macmillan, 2007, 271 s. ISBN 978-0-3337-5492-4. HUGHES, J. <i>Telephone English</i> . Oxford: Macmillan, 2006, 96 s. ISBN 978-1-4050-8219-8. MASCULL, B <i>Business Vocabulary in Use</i> . 1st ed. Cambridge: Cambridge University Press, 2002, 172 s. ISBN 0-521-77529-9.				
Informace ke kombinované nebo distanční formě					
Rozsah konzultací (soustředění)	10		hodin		
Informace o způsobu kontaktu s vyučujícím					

Podle Vnitřního předpisu FaME má každý akademický pracovník stanoveny konzultační hodiny v rozsahu 2h týdně. Dále je možno komunikovat s vyučujícím prostřednictvím e-mailu nebo v rámci LMS Moodle, ve kterém jsou připraveny všechny předměty Fakulty managementu a ekonomiky.

B-III – Charakteristika studijního předmětu

Název studijního předmětu	Finanční účetnictví I			doporučený ročník / semestr	2/Z
Typ předmětu	povinný „PZ“			kreditů	5
Rozsah studijního předmětu	26p + 26c	hod.	52		
Prerekvizity, korekvizity, ekvivalence					
Způsob ověření studijních výsledků	zápočet, zkouška			Forma výuky	přednáška, cvičení
Forma způsobu ověření studijních výsledků a další požadavky na studenta	Způsob zakončení předmětu – zápočet, zkouška Požadavky na zápočet: úspěšné absolvování 2 průběžných písemných testů (získání min. 60 % z celkového počtu bodů z obou testů); 80% aktivní účast na cvičeních. Požadavky na zkoušku: písemný test v rozsahu přednášek a cvičení, (získání min. 60 % bodů).				
Garant předmětu	Ing. Milana Otrusínová, Ph.D.				
Zapojení garanta do výuky předmětu	Garant se podílí na přednášení v rozsahu 70%, dále stanovuje koncepci cvičení a dohlíží na jednotné vedení				
Vyučující	Ing. Milana Otrusínová, Ph.D. – přednášky (70%), Ing. Bohumila Svitáková, Ph.D. – přednášky (30%)				

Stručná anotace předmětu

Předmět je zaměřen na věrné zobrazení reálných ekonomických procesů. Jeho hlavním cílem je poskytovat informace pro řešení rozhodovacích úloh, na nichž je založeno řízení podniků. Tento předmět navazuje na předmět Základy účetnictví a vychází se z předpokladu, že studenti mají základní znalosti o fungování subjektů ekonomické aktivity (podniků) jako o objektu účetního zobrazení a o cíli, funkcích a struktuře systému řízení. Při výuce se klade větší důraz na obsahovou stránku účetnictví, na to jakého cíle a jakými nástroji má být při zobrazení předmětu účetnictví dosaženo a méně již na to, jakým způsobem (použitím jaké účtové osnovy, jakých účtů) lze tohoto cíle dosáhnout.

- Význam a základní prvky účetnictví.
- Účetní zásady a principy.
- Právní úprava účetnictví.
- Dlouhodobý majetek: struktura, oceňování, způsoby pořízení a vyřazení, odpisování.
- Zásoby: charakteristika, oceňování, způsoby pořízení a vyřazení, opravné položky.
- Pohledávky: pohledávky z obchodních vztahů, zálohy, pohledávky ze směnek, pohledávky v cizí měně.
- Krátkodobý finanční majetek: pokladna, ceniny, bankovní účet, peníze na cestě, cenné papíry a podíly.
- Vlastní kapitál: struktura, zvyšování a snižování základního kapitálu, fondy, rozdělování výsledku hospodaření.
- Rezervy: podstata a funkce, tvorba a čerpání.
- Závazky: závazky z obchodních vztahů, zálohy, daně v účetnictví, dotace, zúčtování se zaměstnanci.
- Bankovní úvěry a finanční výpomoci: rozdělení, charakteristika.
- Časové rozlišení: aktivní a pasivní.
- Náklady a výnosy: charakteristika, druhové a účelové členění, provozní a finanční činnost.
- Účetní uzávěrka a závěrka: uzávěrkové operace, inventarizace majetku a závazků, daňová analýza, výpočet splatné a odložené daně z příjmů, uzavření účetních knih, sestavení účetních výkazů, výroční zpráva, zpráva o vztazích mezi propojenými osobami, audit účetní závěrky, schválení a zveřejnění účetní závěrky.

Studijní literatura a studijní pomůcky**Povinná literatura**

ŠTEKER, K., OTRUSINOVÁ, M. *Jak číst účetní výkazy. Základy českého účetnictví a výkaznictví*. 2. aktualizované a rozšířené vydání. Praha: Grada, 2016, 288 s. ISBN 978-80-271-0048-4.

ŠTEKER, K., OTRUSINOVÁ, M., SVITÁKOVÁ, B., CRHOVÁ, Z. *Příklady z finančního účetnictví I. Studijní pomůcka pro distanční studium*. Zlín, 2016.

Vyhláška č. 500/2002 Sb. ve znění pozdějších předpisů

Zákon o účetnictví č. 563/1991 Sb. ve znění pozdějších předpisů

Studijní opory e-learningového kurzu na LMS Moodle dostupné na <http://vyuka.fame.utb.cz>

Doporučená literatura

BŘEZINOVÁ, H.. *Rozumíme účetní závěrce podnikatelů*. 2. vydání. Praha: Wolters Kluwer, 2017, 213 s. ISBN 978-80-7552-603-8.

KOVANICOVÁ, D. *Abeceda účetních znalostí pro každého*. 20., aktualizované vydání. Praha: Polygon, 2012, 412 s. ISBN 978-80-7273-169-5.

SKÁLOVÁ, J. et al., 2018. *Podvojně účetnictví 2018*. 24. vydání. Praha: Grada, 2018, 184 s. ISBN 978-80-271-0868-8.

Informace ke kombinované nebo distanční formě

Rozsah konzultací (soustředění)	20	hodin
Informace o způsobu kontaktu s vyučujícím		
Podle Vnitřního předpisu FaME má každý akademický pracovník stanoveny konzultační hodiny v rozsahu 2h týdně. Dále je možno komunikovat s vyučujícím prostřednictvím e-mailu nebo v rámci LMS Moodle, ve kterém jsou připraveny všechny předměty Fakulty managementu a ekonomiky.		

B-III – Charakteristika studijního předmětu

Název studijního předmětu	Daňová evidence				
Typ předmětu	povinný „PZ“		doporučený ročník / semestr	2/Z	
Rozsah studijního předmětu	26s	hod.	26	kreditů	3
Prerekvizity, korekvizity, ekvivalence					
Způsob ověření studijních výsledků	klasifikovaný zápočet		Forma výuky	seminář	
Forma způsobu ověření studijních výsledků a další požadavky na studenta	Způsob zakončení předmětu – klasifikovaný zápočet Požadavky na klasifikovaný zápočet: zpracování seminární práce na zadané téma; úspěšné absolvování testu (min 60 %).				
Garant předmětu	Mgr. Eva Kolářová, Ph.D.				
Zapojení garanta do výuky předmětu	Garant se podílí v rozsahu 50 %, stanovuje koncepci seminářů a dohlíží na jejich jednotné vedení.				
Vyučující	Mgr. Eva Kolářová, Ph.D. - semináře (50%), Ing. Bohumila Svitáková, Ph.D. – semináře (50%)				
Stručná anotace předmětu	<p>V předmětu je zaměřena pozornost na individuálního podnikatele, zahájení podnikání, jeho daňovou evidenci, evidenci zásob, evidenci majetku, pohledávek a závazků. V daňové evidenci se budou řešit mzdy zaměstnanců. Dále se bude řešit přechod daňové evidence na účetnictví. Studenti se seznámí s vedením účetnictví s pravidly stanovenými zákonem, vyhláškou, standardy a vnitřními předpisy. V závěru bude zhodnoceno vedení daňové evidence a účetnictví individuálního podnikatele, pozornost bude zaměřena na zdanění, bude vypracováno daňové přiznání k dani z příjmů fyzických osob, daňové přiznání k dani silniční, daňové přiznání k dani z přidané hodnoty a daň ze závislé činnosti. Dále se bude řešit ukončení podnikání a insolvence podnikatele.</p> <ul style="list-style-type: none">▪ Vedení evidence, zahájení podnikání.▪ Sociální a zdravotní pojištění.▪ Hmotný a nehmotný majetek v daňové evidenci.▪ Pohledávky, závazky, finanční majetek.▪ Zásoby.▪ Mzdy, rezervy, cizí měna v daňové evidenci.▪ Uzavření daňové evidence.▪ Zdanění individuálního podnikatele.▪ Přechod daňové evidence na účetnictví.▪ Vedení účetnictví individuálního podnikatele.▪ Účetní závěrka.▪ Ukončení podnikání.				
Studijní literatura a studijní pomůcky	<p>Povinná literatura Daňové zákony a související předpisy v aktuálním znění. DUŠEK, J., SEDLÁČEK, J. <i>Daňová evidence podnikatelů 2018</i>. Praha: Grada, 2018, 144 s, ISBN 978-80-271-0869-5. ÚZ – <i>Sociální zabezpečení</i>, aktuální znění. ÚZ – <i>Zdravotní pojištění</i>, aktuální znění. Studijní opory e-learningového kurzu na LMS Moodle dostupné na http://vyuka.fame.utb.cz</p> <p>Doporučená literatura KOBÍK, J., KOHOUTKOVÁ, A. <i>Daňový řád, změny od 1.6.2018</i>. Praha: Grada, 2018, 400 s. ISBN 978-80-7554-146-8. ÚZ – <i>Zákoník práce</i>, aktuální znění. VANČUROVÁ, A., LÁCHOVÁ, L. <i>Daňový systém ČR 2018</i>. Praha: VOX, 2018, 396 s. ISBN 978-80-87480-63-2. VANČUROVÁ, A. <i>Zdanění osobních příjmů</i>. Praha: Wolters Kluwer ČR, 2018, 452 s. ISBN 978-80-7552-926-8.</p>				
Informace ke kombinované nebo distanční formě					
Rozsah konzultací (soustředění)	10	hodin			
Informace o způsobu kontaktu s vyučujícím					
Podle Vnitřního předpisu FaME má každý akademický pracovník stanoveny konzultační hodiny v rozsahu 2h týdně. Dále je možno komunikovat s vyučujícím prostřednictvím e-mailu nebo v rámci LMS Moodle, ve kterém jsou připraveny všechny předměty Fakulty managementu a ekonomiky.					

B-III – Charakteristika studijního předmětu

Název studijního předmětu	Daně II				
Typ předmětu	povinný „PZ“			doporučený ročník / semestr	2/Z
Rozsah studijního předmětu	26p + 26c	hod.	52	kreditů	5
Prerekvizity, korekvizity, ekvivalence					
Způsob ověření studijních výsledků	zápočet, zkouška			Forma výuky	přednáška, cvičení
Forma způsobu ověření studijních výsledků a další požadavky na studenta	Způsob zakončení předmětu – zápočet, zkouška Požadavky na zápočet: úspěšné absolvování písemného testu (získání min. 60% bodů), 80% aktivní účast na cvičeních. Požadavky na zkoušku – ústní zkouška v rozsahu znalostí přednášek a cvičení.				
Garant předmětu	Ing. Pavlína Kirschnerová, Ph.D.				
Zapojení garanta do výuky předmětu	Garant se podílí na přednášení v rozsahu 50%, dále stanovuje koncepci cvičení a dohlíží na jejich jednotné vedení.				
Vyučující	Ing. Pavlína Kirschnerová, Ph.D. – přednášky (50%), Ing. Blanka Jarolímová – přednášky (50%)				
Stručná anotace předmětu	<p>Cílem předmětu je seznámit studenty se základními principy zdanění příjmů právnických osob, s metodikou stanovení a výpočtu základu daně a daně z příjmů právnických osob a dosáhnout jejich schopnosti samostatné práce při metodicky a věcně správném využívání daňových zákonů, včetně vyplnění přiznání k dani z příjmů právnických osob.</p> <p>Student bude znát obecné principy stanovení daňově účinných a neúčinných nákladů, bude schopen vyhodnotit daňové dopady pohledávek a dluhů, rezerv a opravných položek do základu daně, stejně jako daňové dopady spojené s odpisováním, technickým zhodnocením a vyřazením hmotného a nehmotného majetku. Nedílnou součástí předmětu jsou i základní postupy zaměřené na zdaňování příjmů se zdrojem v zahraničí, tj. smlouvy o zamezení dvojího zdanění a základní techniky vztahující se k zamezení dvojímu zdanění. Pozornost bude věnována i daňovému řádu a obecným zásadám a postupům při správě daní jak z hlediska poplatníka, tak z hlediska správce daně. Studenti budou také seznámeni se základními principy daňového poradenství a etickým kodexem Komory daňových poradců ČR.</p> <ul style="list-style-type: none">▪ Daň z příjmů právnických osob – úvod do problematiky.▪ Daň z příjmů právnických osob – úprava základu daně.▪ Daň z příjmu právnických osob – odečitatelné položky a slevy na dani.▪ Daňově účinné a neúčinné náklady – obecné principy včetně vazby na účetnictví.▪ Hmotný a nehmotný majetek dle zákona o dani z příjmů a daňové odpisy.▪ Daňové aspekty rezerv, leasingu a opravných položek k pohledávkám.▪ Mezinárodní zdanění – úvod do problematiky, smlouvy o zamezení dvojímu zdanění.▪ Mezinárodní zdanění – techniky zamezení dvojímu zdanění.▪ Daňový řád – obecné zásady správy daní.▪ Daňový řád – postupy při správě daní.▪ Daňové poradenství (zákon o daňovém poradenství a Komoře daňových poradců ČR, principy daňového poradenství, etický kodex).				
Studijní literatura a studijní pomůcky	<p>Povinná literatura</p> <p>Daňové zákony a související předpisy v aktuálním znění.</p> <p>KOBÍK, J., KOHOUTKOVÁ, A. <i>Daňový řád s komentářem</i>. Olomouc: Anag, 2018, 400 s. ISBN 978-80-7554-146-8.</p> <p>VANČUROVÁ, A., LÁCHOVÁ, L. <i>Daňový systém ČR</i> 2018. Praha: VOX, 2018, 404 s. ISBN 978-80-87480-63-2.</p> <p>VANČUROVÁ, A., SOJKA, V. <i>Mezinárodní zdanění příjmů</i>. Praha: Wolters Kluwer, 2013. ISBN 978-80-747-8035-6.</p> <p>Studijní opory e-learningového kurzu na LMS Moodle dostupné na http://vyuka.fame.utb.cz</p> <p>Doporučená literatura</p> <p>HNÁTEK, M. <i>Daňové a nedaňové náklady 2019</i>. Praha: Grada, 2019, 280 s. ISBN 978-80-905899-8-8.</p> <p>KDPČR. <i>Sborník příkladů 2018</i>. Brno: KDPČR, 2018, 296 s.</p> <p>PRUDKÝ, P., LOŠTÁK, M. <i>Hmotný a nehmotný majetek v praxi</i>. Olomouc: Anag, 2017, 352 s. ISBN 978-80-7554-063-8.</p> <p>Zákon č. 523/1992 Sb. o daňovém poradenství a Komoře daňových poradců České republiky ve znění pozdějších předpisů (online: https://www.kdpcr.cz/informace/predpisy/zakon-o-danovem-poradenstvi)</p>				
Informace ke kombinované nebo distanční formě					
Rozsah konzultací (soustředění)	20	hodin			

Informace o způsobu kontaktu s vyučujícím
Podle Vnitřního předpisu FaME má každý akademický pracovník stanoveny konzultační hodiny v rozsahu 2h týdně. Dále je možno komunikovat s vyučujícím prostřednictvím e-mailu nebo v rámci LMS Moodle, ve kterém jsou připraveny všechny předměty Fakulty managementu a ekonomiky.

B-III – Charakteristika studijního předmětu				
Název studijního předmětu	Finanční trhy a bankovníctví I			
Typ předmětu	povinný	doporučený ročník / semestr		2/Z
Rozsah studijního předmětu	26p + 26s	hod.	52	kreditů 5
Prerekvizity, korekvizity, ekvivalence				
Způsob ověření studijních výsledků	zápočet, zkouška		Forma výuky	přednáška, seminář
Forma způsobu ověření studijních výsledků a další požadavky na studenta	<p>Způsob zakončení předmětu – zápočet, zkouška</p> <p>Požadavky k zápočtu: získání zápočtu na základě 2 písemných testů v průběhu semestru (získání min. 60% bodů). Otázky písemných testů jsou z celého rozsahu výuky probrané v rámci seminářů.</p> <p>Požadavky ke zkoušce: úspěšné absolvování písemného testu (získání min. 60% bodů). Otázky písemného testu jsou z celého rozsahu předmětu podle základní studijní literatury.</p>			
Garant předmětu	Ing. Blanka Kameníková, Ph.D.			
Zapojení garanta do výuky předmětu	Garant se podílí na přednášení v rozsahu 100%, dále stanovuje koncepci seminářů a dohlíží na jejich jednotné vedení.			
Vyučující	Ing. Blanka Kameníková, Ph.D - přednášky (100%)			
Stručná anotace předmětu	<p>Předmět je zaměřen na problematiku fungování finančních trhů, finančních institucí a finančních dokumentů se zaměřením na bankovní sektor. Teoretické poznatky jsou doplněny matematickými postupy včetně odvození výrazů pro finanční výpočty používanými v bankovní sféře. U bankovního sektoru je pozornost věnována zejména základním informacím o podstatě a fungování bank a bankovního odvětví v tržním systému hospodářství. Jde zejména o charakteristiku základních bankovních obchodů a produktů (aktivní bankovní obchody se zaměřením na úvěrové obchody, pasivní operace, platební styk, platební systémy, záruční instrumenty a cenné papíry) - to vše ve vazbě na optimální využití uvedených produktů pro retailové a firemní finanční řízení v ostatních segmentech ekonomiky. Na seminářích je tematika procvičena na konkrétních příkladech z finanční a bankovní praxe.</p> <ul style="list-style-type: none"> ▪ Hospodářský systém a jeho podstata, finanční trh a finanční systém. ▪ Úročení, úroková míra, úrokové období. ▪ Současná a budoucí hodnota peněz, diskontování, diskontní sazba. ▪ Spoření, důchody. ▪ Akcie, dluhopisy, měny. ▪ Bankovní systém, jeho podstata a druhy bank. ▪ Podstata bankovního podnikání, řízení konkurenceschopnosti komerčních bank. ▪ Řízení bankovních aktiv a pasiv. ▪ Pasivní operace bank, účet a jeho podstata, zákon o ochraně vkladů. ▪ Aktivní operace bank, metody řízení bankovních úvěrových rizik. ▪ Směnečné operace, eskont a reeskont směnec. ▪ Organizace platebního styku v komerční bance, principy platebního systému, CERTIS. 			
Studijní literatura a studijní pomůcky	<p>Povinná literatura</p> <p>BELÁS, J. a kol. <i>Finanční trhy Bankovníctví Pojišťovnictví</i>. Žilina: GEORG, 2013, 596 s. ISBN 978-80-8154-024-0.</p> <p>RADOVÁ, J., DVOŘÁK, P., MÁLEK, J. <i>Finanční matematika pro každého</i>. 7., aktualiz. vyd. Praha: Grada, 2009, 296 s. ISBN 978-80-247-3291-6.</p> <p>Studijní opory e-learningového kurzu na LMS Moodle dostupné na http://vyuka.fame.utb.cz</p> <p>Doporučená literatura</p> <p>KAMENÍKOVÁ, B., ŘEDINOVÁ, H., POLÁCH, J. <i>Bankovníctví a pojišťovnictví - cvičebnice</i>. Zlín: FaME UTB ve Zlíně, 2011. ISBN 978-80-7454-117-9.</p> <p>KANTNEROVÁ, L. <i>Základy bankovníctví: teorie a praxe</i>. Praha: C.H. Beck, 2016, 232 s. ISBN 978-80-7400-595-4.</p> <p>KRÁL, M. <i>Bankovníctví a jeho produkty</i>. Žilina: GEORG, 2009, 265 s. ISBN 978-80-89401-07-9.</p> <p>MISHKIN, F. S. <i>The economics of money, banking, and financial markets</i>. Eleventh edition. Boston: Pearson, 2016, 724 s. ISBN 978-1-292-09418-2.</p> <p>POLOUČEK, S. a kol. <i>Bankovníctví</i>. Praha: C.H. Beck, 2013, 496 s. ISBN 978-80-7400-491-9.</p> <p>REVENDA, Z. <i>Peněžní ekonomie a bankovníctví</i>. 5., aktualiz. vyd. Praha: Management Press, 2014, 424 s. ISBN 978-80-7261-279-6.</p>			

ŠOBA, O., ŠIRŮČEK, M. *Finanční matematika v praxi*. 2. aktualizované a rozšířené vydání. Praha: Grada, 2017, 330 s. ISBN 978-80-271-0250-1.

Informace ke kombinované nebo distanční formě		
Rozsah konzultací (soustředění)	20	hodin
Informace o způsobu kontaktu s vyučujícím		
Vyučující mají trvale vypsány a zveřejněny konzultace minimálně 2h/týden. V rámci konzultačních hodin mají studenti možnosti konzultovat podrobněji probíranou látku. Dále mohou studenti komunikovat s vyučujícím pomocí e-mailu a LMS Moodle.		

B-III – Charakteristika studijního předmětu				
Název studijního předmětu	Němčina – CJ3 (Cizí jazyk 3)			
Typ předmětu	povinný		doporučený ročník / semestr	2/Z
Rozsah studijního předmětu	39c	hod.	39	kreditů 4
Prerekvizity, korekvizity, ekvivalence				
Způsob ověření studijních výsledků	klasifikovaný zápočet		Forma výuky	cvičení
Forma způsobu ověření studijních výsledků a další požadavky na studenta	Způsob zakončení předmětu – klasifikovaný zápočet Požadavky na klasifikovaný zápočet: 80% účast na cvičeních, práce studentů je sledována komunikačními aktivitami v hodinách. V průběhu semestru přednesou studenti prezentaci k problematice studovaného oboru. Absolvují průběžné testy a jeden test závěrečný, který musí splnit na 60%. Vstupní znalost se předpokládá na úrovni B1+ Společného evropského referenčního rámce pro jazyk (SERR).			
Garant předmětu	Mgr. Věra Kozáková, Ph.D.			
Zapojení garanta do výuky předmětu	Garant se podílí v rozsahu 100 %, stanovuje koncepci cvičení a dohlíží na jejich jednotné vedení.			
Vyučující	Mgr. Věra Kozáková, Ph.D. – vedení cvičení (100%)			
Stručná anotace předmětu	<p>Cílem předmětu je rozvoj všech odborných jazykových dovedností s důrazem na komunikativnost a využití funkčního jazyka v různých oblastech manažerské činnosti. Výuka se soustředí na způsobilost studentů jednat se zahraničním partnerem ústně i telefonicky. Úkolem je připravit studenty na situace spojené se služebními cestami. Dosažená jazyková úroveň dle SERR B1+.</p> <ul style="list-style-type: none">Nabídka, E-mailly.Slovesa s odlišnou vazbou od češtiny.Příčestí minulé, výběr obtížných nepravidelných sloves.Odborné texty a odborná slovní zásoba.Počítač, kancelářské potřeby.Sloveso werden, jeho uplatnění.Trpný rod.Konjunktiv II – opakování.Předložky s časovými údaji.Vyjadřování množství a kvality, další číselné údaje.Popis produktu, vlastnosti.Odborné texty a odborná slovní zásoba.Prezentace produktu.			
Studijní literatura a studijní pomůcky	<p>Povinná literatura</p> <p>HÖPPNEROVÁ, V. <i>Němčina pro jazykové školy nově 1.</i> 1. vyd. Plzeň: Fraus, 2010, 232 s. ISBN 978-80-7238-912-4.</p> <p>HÖPPNEROVÁ, V. <i>Němčina pro jazykové školy nově 2.</i> 1. vyd. Plzeň: Fraus, 2010, 232 s. ISBN 978-80-7238-958-2.</p> <p>KOZÁKOVÁ, V. <i>Obchodní němčina. Wirtschaftsdeutsch.</i> Brno: Albatros Media, a.s., 2012, 280 s. ISBN 978-80-266-0039-8.</p> <p>MÜLLER, A., SCHLÜTER, S. <i>Im Beruf.</i> Ismaning: Hueber Verlag, 2013. ISBN 978-3-19-101190-1.</p> <p>BETZ, J., BILLINA, A. <i>Deutsch für Besserwisser Bl.</i> Hueber Verlag. 2016, 184 s. ISBN 978-3-19-027499-4.</p> <p>Doporučená literatura</p> <p>GOTTSTEIN-SCHRAMM, B. <i>Grammatik – ganz klar!</i> Ismaning: Hueber Verlag, 2011, 224 s. ISBN 978-3-19-051555-4.</p> <p>KRENN, W., PUCHTA, H. <i>Motive.</i> München: Hueber Verlag, 2016, 260 s. ISBN 978-3-19-001878-9.</p> <p>LISSOK, CH. <i>Teste Dein Wirtschaftsdeutsch.</i> Berlin: Langenscheidt, 1997. ISBN 3-468-38527-7.</p> <p>Doplňující materiály:</p> <p>https://www.deutsch-perfekt.com/;</p> <p>http://www.wirtschaftsdeutsch.de/lehmaterialien/index.php; https://www.hueber.de/seite/pg_lehren_unterrichtsplan_mot</p> <p>https://www.schubert-verlag.de/aufgaben/arbeitsblaetter_a1_z/a1_arbeitsblaetter_index_z.htm</p> <p>https://www.dw.com/de/deutsch-lernen/deutsch-unterrichten/s-2233</p> <p>https://portal.mpsv.cz/eures/podminky/dokumenty/slovník/slovník_0.pdf</p>			
Informace ke kombinované nebo distanční formě				

Rozsah konzultací (soustředění)	10	hodin
Informace o způsobu kontaktu s vyučujícím		
Podle Vnitřního předpisu FaME má každý akademický pracovník stanoveny konzultační hodiny v rozsahu 2h týdně. Dále je možno komunikovat s vyučujícím prostřednictvím e-mailu nebo v rámci LMS Moodle, ve kterém jsou připraveny všechny předměty Fakulty managementu a ekonomiky.		

B-III – Charakteristika studijního předmětu

Název studijního předmětu	Angličtina – CJ3 (Cizí jazyk 3)		
Typ předmětu	povinný	doporučený ročník / semestr	2/Z
Rozsah studijního předmětu	39c	hod.	39
Prerekvizity, korekvizity, ekvivalence	kreditů 4		
Způsob ověření studijních výsledků	klasifikovaný zápočet	Forma výuky	cvičení
Forma způsobu ověření studijních výsledků a další požadavky na studenta	<p>Způsob zakončení předmětu – klasifikovaný zápočet</p> <p>Požadavky na klasifikovaný zápočet: Aktivní účast na cvičeních. Povinná docházka minimálně 80%. Zvládnutí slovní zásoby k jednotlivým tematickým celkům dle osnov a doplňkové slovní zásoby dle požadavků vyučujícího. Zvládnutí gramatických struktur podle osnov, včetně samostudia povinné literatury. Vypracování ústních a písemných úkolů. Každý student vystoupí jednou před studijní skupinou s krátkou 10 ti minutovou prezentací. Úspěšné absolvování průběžných testů a závěrečného testu (2 opravné termíny) s minimální úspěšností 60%. Závěrečný test tvoří 2 části: Gramatika, lexikální znalosti založené na probraném učivu. Obchodní dopis. Úkolem pro celý rok studia je přečíst, vypracovat shrnutí a vypsát slovní zásobu z cca 3-5 stran anglického/amerického odborného textu. Splnění tohoto úkolu a diskuse o daném odborném textu bude podmínkou pro absolvování zkoušky v letním semestru.</p>		
Garant předmětu	PhDr. Jana Semotamová		
Zapojení garanta do výuky předmětu	Garant se podílí v rozsahu 100 %, stanovuje koncepci cvičení a dohlíží na jejich jednotné vedení.		
Vyučující	PhDr. Jana Semotamová - vedení cvičení (100%)		
Stručná anotace předmětu	<p>Cílem předmětu je rozvoj některých odborných jazykových dovedností, které jsou nezbytné při podnikatelské a obchodní činnosti se zahraničním partnerem. Posluchači se seznámí s písemnými operacemi a jejich terminologií v jazyce anglickém. Součástí tohoto kurzu jsou praktické aplikace prostřednictvím případových studií a korespondence. Rovněž si procvičí různé formy písemné a ústní komunikace s dodavateli/zákazníky v rámci obchodních transakcí (poptávka, nabídka, objednávka, stížnost). V tomto předmětu se předpokládá znalost angličtiny na úrovni B1-B2 dle Společného evropského referenčního rámce pro jazyky. Student má znalosti z oblasti anglické obchodní korespondence. Je obeznámen se standardní úpravou obchodního dopisu a je schopen sestavit formální obchodní dopis. Student dokáže rozlišit formální a neformální fráze užívané v korespondenci emailem a dopisem. Student se orientuje v gramatických strukturách gerundia, infinitivu a přičestí na jazykové úrovni B1 až B2 dle Společného evropského referenčního rámce pro jazyky. Student dokáže vyhledat a použít odbornou slovní zásobu, kterou potřebuje k popisu moderního výrobku nebo technologické novinky.</p> <p>Další získané dovednosti zahrnují:</p> <ul style="list-style-type: none"> ▪ Prezentování ▪ Navazování kontaktů ▪ Konference ▪ Přítomný čas ▪ Slovosled ▪ Telefonování ▪ Minulé časy ▪ Objasnění nedorozumění ▪ Přídavná jména a příslovce 		
Studijní literatura a studijní pomůcky	<p>Povinná literatura MURPHY, R. <i>English Grammar in Use Intermediate</i>. 4th ed. Cambridge: Cambridge University Press, 2012, 380 s. ISBN 978-0-521-18906-4. POWELL, M. <i>In Company Intermediate 3.0</i>. Oxford: Macmillan, 2014, 159 s. ISBN 978-0-230-45520-7.</p> <p>Doporučená literatura ASHLEY, A. <i>Oxford Handbook Of Commercial Correspondence</i>. Oxford: Oxford University Press, 2003, 304 s. ISBN 0-19-427406-3. BABÁKOVÁ, J. <i>Anglická obchodní korespondence</i>. 1. vyd. Plzeň: Fraus, 1999, 128 s. ISBN 80-7238-051-6.</p>		

EMMERSON, P. *Business Builder Intermediate*. Oxford: Macmillan, 2006, 271 s. ISBN 978-0-3337-5492-4.
 HUGHES, J. *Telephone English*. Oxford: Macmillan, 2006, 96 s. ISBN 978-1-4050-8219-8.
 MASCULL, B. *Business Vocabulary in Use*. 1st ed. Cambridge: Cambridge University Press, 2002, 172 s. ISBN 0-521-77529-9.

Informace ke kombinované nebo distanční formě		
Rozsah konzultací (soustředění)	10	hodin
Informace o způsobu kontaktu s vyučujícím		
Podle Vnitřního předpisu FaME má každý akademický pracovník stanoveny konzultační hodiny v rozsahu 2h týdně. Dále je možno komunikovat s vyučujícím prostřednictvím e-mailu nebo v rámci LMS Moodle, ve kterém jsou připraveny všechny předměty Fakulty managementu a ekonomiky.		

B-III – Charakteristika studijního předmětu				
Název studijního předmětu	Daně III			
Typ předmětu	povinný „PZ“		doporučený ročník / semestr	2/L
Rozsah studijního předmětu	26p + 26c	hod.	52	kreditů 5
Prerekvizity, korekvizity, ekvivalence				
Způsob ověření studijních výsledků	zápočet, zkouška		Forma výuky	přednáška, cvičení
Forma způsobu ověření studijních výsledků a další požadavky na studenta	Způsob zakončení předmětu – zápočet, zkouška Požadavky na zápočet: zpracování daňového přiznání k DPH a silniční daně. Požadavky na zkoušku: písemná část zkoušky - doba trvání 60 minut (5 příkladů), pro absolvování písemné zkoušky je třeba získat minimálně 60 bodů. Ústní část zkoušky (4 okruhy-daň z přidané hodnoty, spotřební daně, silniční daň a majetkové daně).			
Garant předmětu	Mgr. Eva Kolářová, Ph.D.			
Zapojení garanta do výuky předmětu	Garant se podílí na přednáškách v rozsahu 60 %, dále stanovuje koncepci cvičení a dohlíží na jejich jednotné vedení.			
Vyučující	Mgr. Eva Kolářová, Ph.D. – přednášky (60%), Ing. Eva Kramná, Ph.D. – přednášky (40%)			
Stručná anotace předmětu	<p>Předmět seznamuje studenty se základními daňovými pojmy týkající se spotřebních daní, daně z přidané hodnoty a majetkových daní.</p> <p>Studenti se seznámí se všemi spotřebními daněmi s jejich vlastnostmi a principem spravedlnosti. Získají vědomosti týkající se předmětu a plátců spotřebních daní a vznikem daňové povinnosti. Posluchači si osvojí znalosti v oblasti daně z přidané hodnoty, identifikují osoby povinné k dani, daň na vstupu a výstupu a uplatňování daně z přidané hodnoty v rámci EU. Dále se seznámí s majetkovými daněmi. Budou schopni charakterizovat osvobození od daně a slevy na dani. Daň silniční studenti prakticky procvičí na daňovém přiznání.</p> <p>Cílem předmětu je dosáhnout u studentů schopnost samostatné práce s daňovými zákony jako základem pro vyplnění daňového přiznání k dani z přidané hodnoty a silniční daně a osvojení etického chování, které je nedílnou součástí profesního přístupu.</p> <ul style="list-style-type: none">▪ Princip daně z přidané hodnoty.▪ Místo plnění.▪ Zdanitelná plnění.▪ Daňové doklady.▪ Daňové přiznání k DPH.▪ Silniční daň.▪ Daňové přiznání k silniční dani.▪ Spotřební daně.▪ Daň z nemovitých věcí.▪ Daň z nabytí nemovitých věcí.			
Studijní literatura a studijní pomůcky	<p>Povinná literatura</p> <p>Daňové zákony a související předpisy v aktuálním znění.</p> <p>GALOČÍK, S., PAIKERT, O. <i>DPH 2018</i>. Praha: Grada, 2018, 432 s. ISBN 978-80-271-0799-5.</p> <p>VANČUROVÁ, A., LÁCHOVÁ, L. <i>Daňový systém ČR 2018</i>. Praha: VOX, 2018, 404 s. ISBN 978-80-87480-63-2.</p> <p>Studijní opory e-learningového kurzu na LMS Moodle dostupné na http://vyuka.fame.utb.cz</p> <p>Doporučená literatura</p> <p>GALOČÍK, S. <i>DPH a účtování: Příprava, dovoz, vývoz, služby</i>. Praha: Grada, 2016, 168 s, ISBN 978-80-247-5838-1.</p> <p>HUŠÁKOVÁ, Z. <i>Daň z přidané hodnoty 2018</i>. Praha: Wolters Kluwer, 2018, 138 s. ISBN 978-80-7552-997-8.</p> <p>ŠIROKÝ, J. <i>Daně v Evropské Unii, 7. aktualizované a přepracované vyd.</i> Praha: Leges, 2018, 384 s. ISBN 978-80-7502-274-5.</p>			
Informace ke kombinované nebo distanční formě				
Rozsah konzultací (soustředění)	20	hodin		
Informace o způsobu kontaktu s vyučujícím				
Podle Vnitřního předpisu FaME má každý akademický pracovník stanoveny konzultační hodiny v rozsahu 2h týdně. Dále je možno komunikovat s vyučujícím prostřednictvím e-mailu nebo v rámci LMS Moodle, ve kterém jsou připraveny všechny předměty Fakulty managementu a ekonomiky.				

B-III – Charakteristika studijního předmětu

Název studijního předmětu	Manažerské účetnictví			doporučený ročník / semestr	2/L
Typ předmětu	povinný „ZT“			kreditů	6
Rozsah studijního předmětu	26p + 26c	hod.	52		
Prerekvizity, korekvizity, ekvivalence					
Způsob ověření studijních výsledků	zápočet, zkouška			Forma výuky	přednáška, cvičení
Forma způsobu ověření studijních výsledků a další požadavky na studenta	<p>Způsob zakončení předmětu – zápočet, zkouška</p> <p>Požadavky na zápočet: vypracování seminární práce a její obhajoba dle požadavků vyučujícího, 80% aktivní účast na cvičeních.</p> <p>Požadavky na zkoušku: písemný test s maximálním možným počtem dosažitelných bodů 50 musí být napsán alespoň na 60 %, následuje ústní zkouška v rozsahu znalostí přednášek a cvičení.</p>				
Garant předmětu	prof. Ing. Boris Popesko, Ph.D.				
Zapojení garanta do výuky předmětu	Garant se podílí na přednášení v rozsahu 60 %, dále stanovuje koncepci cvičení a dohlíží na jejich jednotné vedení.				
Vyučující	prof. Ing. Boris Popesko, Ph.D. – přednášky (60%), Ing. Šárka Papadaki, Ph.D. – přednášky (40%)				
Stručná anotace předmětu	<p>Manažerské účetnictví je jednou z nejdůležitějších manažersko-ekonomických disciplín, jejíž úkolem je poskytování informací pro rozhodování řídicích pracovníků. V rámci předmětu bude představena základní filosofie této disciplíny její jednotlivé nástroje a metody, jejichž obecným cílem je poskytování finančních a nefinančních informací pro manažerské rozhodování. Manažerské účetnictví navazuje na teorii účetnictví, finanční účetnictví a základy podnikové ekonomiky, opírá se o poznatky dalších ekonomických věd a rovněž o poznatky oborů teoretických. V rámci předmětu budou po představení základních charakteristik a souvislostí disciplíny, postupně prezentovány jednotlivé oblasti manažerského účetnictví s akcentem na jejich praktickou aplikaci a využití v současné podnikové praxi.</p> <p>Posluchači v rámci kurzu získají základní dovednosti, využitelné v manažerské praxi, týkajícího se otevřeného informačního systému firmy, který obsahuje nákladové, kalkulační účetnictví, rozpočetnictví a poskytuje informace pro útvárové odpovědnostní řízení a řízení pro rozhodování.</p> <p>Cílem kurzu je připravit posluchače na tvůrčí uplatnění teoretických poznatků v konkrétních podmínkách jednotlivých firem.</p> <ul style="list-style-type: none"> ▪ Úvod do manažerského účetnictví. ▪ Členění nákladů v manažerském účetnictví. ▪ Nástroje nákladového účetnictví. ▪ Náklady a výnosy z hlediska rozhodování. ▪ Kalkulační účetnictví. ▪ Metody absorpční kalkulace. ▪ Kalkulace variabilních nákladů – řízení nákladů pro potřeby rozhodování. ▪ Metoda standardních nákladů – řízení odchylek. ▪ Odpovědnostní účetnictví. ▪ Rozpočetnictví. ▪ Manažerské rozhodovací úlohy. ▪ Informace MÚ pro cenová rozhodování. 				
Studijní literatura a studijní pomůcky	<p>Povinná literatura</p> <p>DRURY, C. <i>Management and Cost Accounting</i>. 8th Edition. Cengage Learning, 2012, 816 p. ISBN 978-1408064313.</p> <p>KRÁL, B. a kol. <i>Manažerské účetnictví</i>. 3., dopl. a aktualiz. vyd. Praha: Management Press, 2015, 664 s. ISBN 978-80-7261-217-8.</p> <p>POPESKO, B., VEJMĚLKOVÁ, E., ŠKODÁKOVÁ, P. <i>Manažerské účetnictví</i>. Zlín: Univerzita Tomáše Bati, 2008, 161 s. ISBN 978-80-7318-702-6.</p> <p>VEJMĚLKOVÁ, E., POPESKO, B., ŠKODÁKOVÁ, P. <i>Manažerské účetnictví: sbírka příkladů</i>. Vyd. 3., upr. Zlín: Univerzita Tomáše Bati ve Zlíně, 2008, 112 s. ISBN 978-80-7318-682-1.</p> <p>Doporučená literatura</p> <p>FIÍROVÁ, J., ŠOLJAKOVÁ, L., WAGNER, J., PETERA, P. <i>Manažerské účetnictví – Nástroje a metody</i>. 2., aktualiz. a přeprac. vyd. Praha: Wolters Kluwer ČR, 2015, 402 s. ISBN 978-80-7478-743-0.</p>				

POPESKO, B., PAPADAKI, Š. *Moderní metody řízení nákladů: jak dosáhnout efektivního vynakládání nákladů a jejich snížení*. 2., aktualizované a rozšířené vydání. Praha: Grada, 2016, 263 s. ISBN 978-80-247-5773-5.

Informace ke kombinované nebo distanční formě

Rozsah konzultací (soustředění)	20	hodin
--	----	--------------

Informace o způsobu kontaktu s vyučujícím

Podle Vnitřního předpisu FaME má každý akademický pracovník stanoveny konzultační hodiny v rozsahu 2h týdně. Dále je možno komunikovat s vyučujícím prostřednictvím e-mailu nebo v rámci LMS Moodle, ve kterém jsou připraveny všechny předměty Fakulty managementu a ekonomiky.

B-III – Charakteristika studijního předmětu

Název studijního předmětu	Finanční účetnictví II			doporučený ročník / semestr	2/L
Typ předmětu	povinný „PZ“			kreditů	5
Rozsah studijního předmětu	26p + 26c	hod.	52		
Prerekvizity, korekvizity, ekvivalence					
Způsob ověření studijních výsledků	zápočet, zkouška			Forma výuky	přednáška, cvičení
Forma způsobu ověření studijních výsledků a další požadavky na studenta	<p>Způsob zakončení předmětu – zápočet, zkouška</p> <p>Požadavky na zápočet: úspěšné absolvování písemného testu (získání min. 60% bodů); 80% aktivní účast na cvičeních.</p> <p>Požadavky na zkoušku – úspěšné absolvování písemného testu (získání min. 60% bodů) a ústní přezkoušení.</p>				
Garant předmětu	Ing. Bohumila Svitáková, Ph.D.				
Zapojení garanta do výuky předmětu	Garant se podílí na přednášení v rozsahu 80%, dále stanovuje koncepci cvičení a dohlíží na jednotné vedení				
Vyučující	Ing. Bohumila Svitáková, Ph.D. – přednášky (80%), Ing. Eliška Kozubíková, Ph.D. – přednášky (20%)				
Stručná anotace předmětu	<p>Cílem předmětu je poskytnout studentům komplexní orientaci v českém účetnictví, včetně daňových souvislostí, aspektů environmentálního účetnictví a legislativní úpravy všech typů účetních jednotek v kontextu vyhlášek MF ČR č. 501-504/2002 Sb. Předmět Finanční účetnictví II navazuje na předmět Finanční účetnictví I a rozšiřuje přehled o složitějších účetních operacích, zejména v oblasti cenných papírů, operacích ve vlastním kapitálu a přeměn obchodních korporací. Absolventi předmětu budou schopni samostatné práce s legislativními normami českého účetnictví, budou umět zachytit podstatu konkrétní hospodářské operace, její interpretaci v účetnictví a zobrazení v účetních výkazech.</p> <ul style="list-style-type: none"> Legislativní úprava českého účetnictví: zákon o účetnictví, prováděcí vyhlášky k zákonu o účetnictví, české účetní standardy. Sestavení všech platných výkazů v ČR a účetní výkaznictví: náležitosti účetní závěrky, sestavení a provázanost účetních výkazů (rozvaha, výkaz zisku a ztráty, přehled o peněžních tocích, přehled o změnách ve vlastním kapitálu, příloha), práce s účetními výkazy. Daně v účetnictví a odložená daň: vztah daní a účetnictví legislativní úprava, způsob a metoda výpočtu odložené daně, účtování. Operace s cennými papíry a deriváty: oceňování, účtování pořízení, přecenění a vyřazení cenných papírů (akcie, dluhopisy, směnky) a derivátů (forwardy, opce). Operace ve vlastním kapitálu: jednotlivé složky a jejich význam, peněžité a nepeněžité vklady, podíly, způsoby zvýšení a snížení základního kapitálu, rozdělování výsledku hospodaření. Operace s obchodní korporací: založení, vklad, prodej a nájem, přeměny (fúze, rozdělení, převod jmění na společníka, změna právní formy), zrušení. Environmentální účetnictví: historické souvislosti, environmentální účetnictví na makroekonomické a podnikové úrovni, současný stav implementace environmentálního účetnictví v ČR. 				
Studijní literatura a studijní pomůcky	<p>Povinná literatura</p> <p>ANTWEILER, W. <i>Elements of environmental management</i>. Toronto: University of Toronto Press, 2014, 400 s. ISBN 978-1-4426-2613-3.</p> <p>SKÁLOVÁ, J. <i>Účetní a daňové souvislosti přeměn obchodních společností</i>. Praha: Wolters Kluwer ČR, 2015, 248 s. ISBN 978-80-7478-700-3.</p> <p>Vyhlášky MF ČR č. 501-504/2002 Sb. kterými se provádějí některá ustanovení zákona č. 563/1991 Sb., o účetnictví, ve znění pozdějších předpisů.</p> <p>Zákon č. 563/1991 Sb., o účetnictví, ve znění pozdějších předpisů a zákon č. 125/2008 Sb., o přeměnách obchodních společností a družstev, ve znění pozdějších předpisů.</p> <p>Studijní opory e-learningového kurzu na LMS Moodle dostupné na http://vyuka.fame.utb.cz</p> <p>Doporučená literatura</p> <p>České účetní standardy pro účetní jednotky, ve znění pozdějších předpisů.</p> <p>FREEDMAN, M., JAGGI, B. <i>Sustainability, environmental performance and disclosures</i>. Bingley, U.K.: Emerald, 2010, 1 online zdroj, 177 p.</p> <p>SKÁLOVÁ, J. <i>Daně v účetnictví</i>. Praha: Wolters Kluwer, 2017, 180 s. ISBN 978-80-7552-832-2.</p>				

STROUHAL, J. *Zveřejňování obchodních korporací*. Praha: Wolters Kluwer, 2016, 224 s. ISBN 978-80-7552-157-6.
 ŠTEKER, K., OTRUSINOVÁ, M. *Jak číst účetní výkazy. Základy českého účetnictví a výkaznictví*. 2. aktualizované a rozšířené vydání. Praha: Grada, 2016, 288 s. ISBN 978-80-271-0048-4.

United Nations, European Union, Food and Agriculture Organization of the United Nations, International Monetary Fund, Organisation for Economic Co-operation and Development a The World Bank. *System of Environmental-Economic Accounting 2012- Central Framework*. United Nations, New York, 2014. 378 s. ISBN: 987-92-1-161563-0. Dostupné také z: https://seea.un.org/sites/seea.un.org/files/seea_cf_final_en.pdf.

Informace ke kombinované nebo distanční formě		
Rozsah konzultací (soustředění)	20	hodin
Informace o způsobu kontaktu s vyučujícím		
Podle Vnitřního předpisu FaME má každý akademický pracovník stanoveny konzultační hodiny v rozsahu 2h týdně. Dále je možno komunikovat s vyučujícím prostřednictvím e-mailu nebo v rámci LMS Moodle, ve kterém jsou připraveny všechny předměty Fakulty managementu a ekonomiky.		

B-III – Charakteristika studijního předmětu

Název studijního předmětu	Právo pro ekonomy			
Typ předmětu	povinný		doporučený ročník / semestr	2/L
Rozsah studijního předmětu	39p + 13s	hod.	49	kreditů 5
Prerekvizity, korekvizity, ekvivalence				
Způsob ověření studijních výsledků	zápočet, zkouška		Forma výuky	přednáška, seminář
Forma způsobu ověření studijních výsledků a další požadavky na studenta	<p>Způsob zakončení předmětu – zápočet, zkouška</p> <p>Požadavky na zápočet: účast na seminářích z 80 %; aktivní účast na seminářích, teoretické znalosti, připravenost k řešení praktických příkladů (lze ověřovat formou dílčích písemných testů). Písemný zápočtový test – nutno dosáhnout minimálně 60 % správných odpovědí. Získání zápočtu je podmínkou připuštění k písemné zkoušce.</p> <p>Požadavky ke zkoušce: písemný test s maximálním možným počtem dosažitelných 100 musí být napsán alespoň na 60 %; zvládnutí předepsané látky v návaznosti na přednášky, semináře a literaturu.</p>			
Garant předmětu	JUDr. Olga Kapplová, Ph.D.			
Zapojení garanta do výuky předmětu	Garant se podílí na přednášení v rozsahu 100 %, dále stanovuje koncepci seminářů a dohlíží na jejich jednotné vedení.			
Vyučující	JUDr. Olga Kapplová, Ph.D. – přednáška (100%)			
Stručná anotace předmětu	<p>Cíl předmětu se snaží formou přednášek seznámit studenty se základními poznatky z jednotlivých vybraných odvětví platného práva s akcentem na právo občanské, obchodních korporací, pracovní a trestní. Nosnými tématy z uvedených odvětví práva budou zejména otázky týkající se živnostenského práva, obchodních korporací, závazkového práva, obchodního rejstříku, vzniku a zániku pracovního poměru a základů trestního práva. Nedílnou součástí kurzu bude v rámci seminářů řešení příkladů z praxe.</p> <ul style="list-style-type: none"> ▪ Úvod do problematiky. ▪ Živnostenské podnikání. ▪ Subjekt podnikání. ▪ Druhy živnostenského oprávnění. ▪ Předpoklady k provozování živností. ▪ Překážka provozování živností. ▪ Postup pro získání živnostenského oprávnění. ▪ Živnostenské úřady, kompetence, kontrola. ▪ Obchodní korporace. ▪ Obecné základy založení, vzniku, zániku korporací. ▪ Typy obchodních korporací (osobní, kapitálové korporace). ▪ Družstva, evropská družstva a společnosti. ▪ Založení korporací dle občanského zákoníku (podnikatel, spolky, fundace). ▪ Typy zastupování podnikatele. ▪ Závazkové vztahy (smlouvy, náležitosti, obsah smlouvy, zánik smluvního vztahu). ▪ Odpovědnost ve smluvním vztahu. ▪ Pracovní právo (vznik pracovněprávního vztahu, typy smluv v pracovněprávním vztahu, dohody o pracích konaných mimo pracovní poměr, dohody o hmotné odpovědnosti, ukončení pracovního poměru). ▪ Trestní odpovědnost podnikatele. ▪ Druhy hospodářských trestných činů. ▪ Druhy majetkových trestných činů. 			
Studijní literatura a studijní pomůcky	<p>Povinná literatura</p> <p>DUDEK, M. et al. <i>Akciová společnost</i>. Olomouc: ANAG, 2014. ISBN 978-80-7263-891-8.</p> <p>JANKŮ, M. et al. <i>Základy práva pro posluchače právnických fakult.</i> 6. vyd. Praha: C. H. Beck, 2016. ISBN 978-80-7400-611-1.</p> <p>Zákon č. 141/1961 Sb., o trestním řízení soudním (trestní řád), ve znění pozdějších předpisů.</p> <p>Zákon č. 218/2003 Sb., o odpovědnosti mládeže z protiprávní činy a o soudnictví ve věcech mládeže a o změně některých zákonů (zákon o soudnictví ve věcech mládeže), ve znění pozdějších předpisů.</p>			

Zákon č. 262/2006 Sb., zákoník práce, ve znění pozdějších předpisů.

Zákon č. 418/2011 Sb., o trestní odpovědnosti právnických osob a řízení proti nim, ve znění pozdějších předpisů.

Zákon č. 455/1991 Sb., o živnostenském podnikání (živnostenský zákon), ve znění pozdějších předpisů.

Zákon č. 89/2012 Sb., občanský zákoník.

Zákon č. 90/2012 Sb., o obchodních společnostech a družstvu.

Doporučená literatura

HÖRZINKOVÁ, E., URBAN, V. *Živnostenský zákon s komentářem a příklady*. 12. aktualizované vydání. Praha: Linde, 2012. ISBN 978-80-86131-97-9.

HŮRKA, P., VRAJÍK, M., NOVÁK, O. *Aktuální pracovněprávní judikatura s podrobným komentářem*. Olomouc: ANAG, 2012. ISBN 978-80-7263-785-0.

JELÍNEK, J. *Praktikum z trestního práva*. Praha: LEGES, 2012. ISBN 978-80-7502-173-1.

Informace ke kombinované nebo distanční formě

Rozsah konzultací (soustředění)

20

hodin

Informace o způsobu kontaktu s vyučujícím

Podle Vnitřního předpisu FaME má každý akademický pracovník stanoveny konzultační hodiny v rozsahu 2 h týdně. Dále je možno komunikovat s vyučujícím prostřednictvím e-mailu nebo v rámci LMS Moodle, ve kterém jsou připraveny všechny předměty Fakulty managementu a ekonomiky.

B-III – Charakteristika studijního předmětu

Název studijního předmětu	Němčina – CJ4 (Cizí jazyk 4)				
Typ předmětu	povinný			doporučený ročník / semestr	2/L
Rozsah studijního předmětu	39c	hod.	39	kreditů	4
Prerekvizity, korekvizity, ekvivalence					
Způsob ověření studijních výsledků	zápočet, zkouška			Forma výuky	cvičení
Forma způsobu ověření studijních výsledků a další požadavky na studenta	Způsob zakončení předmětu – zápočet, zkouška Požadavky na zápočet: 80% účast na cvičeních; práce studentů je sledována komunikačními aktivitami v hodinách; studenti absolvují průběžné testy a jeden test závěrečný, který musí splnit na 60%. Požadavky na zkoušku: studenti přednesou prezentaci v německém jazyce k problematice studovaného oboru. Vstupní znalost se předpokládá na úrovni B1+ Společného evropského referenčního rámce pro jazyk (SERR).				
Garant předmětu	Mgr. Věra Kozáková, Ph.D.				
Zapojení garanta do výuky předmětu	Garant se podílí v rozsahu 100 %, stanovuje koncepci cvičení a dohlíží na jejich jednotné vedení.				
Vyučující	Mgr. Věra Kozáková, Ph.D. – vedení cvičení (100%)				
Stručná anotace předmětu	<p>Cílem předmětu je rozvoj všech odborných jazykových dovedností s důrazem na komunikativnost a využití funkčního jazyka v různých oblastech manažerské činnosti. Výuka se soustředí na způsobilost studentů jednat se zahraničním partnerem ústně i telefonicky. Úkolem je připravit studenty na situace spojené se služebními cestami. Dosažená jazyková úroveň dle SERR B2.</p> <ul style="list-style-type: none">▪ Kupní smlouva, odborná slovní zásoba.▪ Předminulý čas, užití ve větách.▪ Rozkazovací způsob, opakování.▪ Porovnání množství a kvality, dodací podmínky.▪ Rezervace a ubytování v hotelu.▪ Systém vedlejších vět.▪ Procvičení vybraných vedlejších vět.▪ Neurčité tvary slovesné.▪ Dopravní prostředky.▪ Odborné texty a slovní zásoba ve vztahu k přepravě zboží.▪ Graf a popis grafu.▪ Prezentace ekonomických ukazatelů.▪ Testování.				
Studijní literatura a studijní pomůcky	<p>Povinná literatura</p> <p>HÖPPNEROVÁ, V. <i>Němčina pro jazykové školy nově 1.</i> 1. vyd. Plzeň: Fraus, 2010, 232 s. ISBN 978-80-7238-912-4.</p> <p>HÖPPNEROVÁ, V. <i>Němčina pro jazykové školy nově 2.</i> 1. vyd. Plzeň: Fraus, 2010, 232 s. ISBN 978-80-7238-958-2.</p> <p>KOZÁKOVÁ, V. <i>Obchodní němčina. Wirtschaftsdeutsch.</i> Brno: Albatros Media, a.s., 2012, 280 s. ISBN 978-80-266-0039-8.</p> <p>MÜLLER, A., SCHLÜTER, S. <i>Im Beruf.</i> Ismaning: Hueber Verlag, 2013. ISBN 978-3-19-101190-1.</p> <p>BETZ, J., BILLINA, A. <i>Deutsch für Besserwisser Bl.</i> Hueber Verlag. 2016, 184 s. ISBN 978-3-19-027499-4.</p> <p>Doporučená literatura</p> <p>GOTTSTEIN-SCHRAMM, B. <i>Grammatik – ganz klar!</i> Ismaning: Hueber Verlag, 2011, 224 s. ISBN 978-3-19-051555-4.</p> <p>KRENN, W., PUCHTA, H. <i>Motive.</i> München: Hueber Verlag, 2016, 260 s. ISBN 978-3-19-001878-9.</p> <p>LISSOK, CH. <i>Teste Dein Wirtschaftsdeutsch.</i> Berlin: Langenscheidt, 1997. ISBN 3-468-38527-7.</p> <p>Doplňující materiály:</p> <p>https://www.deutsch-perfekt.com/;</p> <p>http://www.wirtschaftsdeutsch.de/lehrrmaterialien/index.php; https://www.hueber.de/seite/pg_lehren_unterrichtsplan_mot</p> <p>https://www.schubert-verlag.de/aufgaben/arbeitsblaetter_a1_z/a1_arbeitsblaetter_index_z.htm</p> <p>https://www.dw.com/de/deutsch-lernen/deutsch-unterrichten/s-2233</p> <p>https://portal.mpsv.cz/eures/podminky/dokumenty/slovník/slovník_0.pdf</p>				
Informace ke kombinované nebo distanční formě					

Rozsah konzultací (soustředění)	10	hodin
Informace o způsobu kontaktu s vyučujícím		
Podle Vnitřního předpisu FaME má každý akademický pracovník stanoveny konzultační hodiny v rozsahu 2h týdně. Dále je možno komunikovat s vyučujícím prostřednictvím e-mailu nebo v rámci LMS Moodle, ve kterém jsou připraveny všechny předměty Fakulty managementu a ekonomiky.		

B-III – Charakteristika studijního předmětu

Název studijního předmětu	Angličtina – CJ4 (Cizí jazyk 4)		
Typ předmětu	povinný	doporučený ročník / semestr	2/L
Rozsah studijního předmětu	39c	hod.	39
Prerekvizity, korekvizity, ekvivalence	kreditů 4		
Způsob ověření studijních výsledků	zápočet, zkouška	Forma výuky	cvičení
Forma způsobu ověření studijních výsledků a další požadavky na studenta	<p>Způsob zakončení předmětu – zápočet, zkouška</p> <p>Požadavky k zápočtu: Aktivní účast na cvičeních. Povinná docházka minimálně 80%. Zvládnutí slovní zásoby k jednotlivým tematickým celkům dle osnov a doplňkové slovní zásoby dle požadavků vyučujícího. Zvládnutí gramatických struktur podle osnov, včetně samostudia povinné literatury. Vypracování ústních a písemných úkolů, vypracování životopisu a motivačního dopisu na základě zvolené pracovní nabídky ze zahraničí. Každý student vystoupí jednou před studijní skupinou s krátkou 10 ti minutovou prezentací. Úspěšné absolvování průběžných testů a závěrečného testu (1 opravný termín) s minimální úspěšností 60%.</p> <p>Požadavky ke zkoušce: získání zápočtu. Ústní zkouška se skládá ze dvou částí: konverzace ve dvojici ze znalostí všech 4 semestrů a prezentace odborného textu (3-5 stran). Prezentace odborného textu musí být doplněna stručnou anotací v českém a anglickém jazyce a pěti klíčovými slovy v angličtině. Student vypracuje pět otázek, které budou sledovat obsah textu. Licencované databáze univerzitní knihovny UTB jsou k dispozici k vyhledávání odborné literatury a časopisů, které lze využít k přípravě na bakalářskou práci. Anglické zdroje v podobě odborných časopisů jsou pro studenty FAME materiálem, který by měli umět zpracovat.</p>		
Garant předmětu	PhDr. Jana Semotamová		
Zapojení garanta do výuky předmětu	Garant se podílí v rozsahu 100 %, stanovuje koncepci cvičení a dohlíží na jejich jednotné vedení.		
Vyučující	PhDr. Jana Semotamová – vedení cvičení (100%)		
Stručná anotace předmětu	<p>Cílem předmětu je rozvíjet všechny jazykové dovednosti, které jsou nezbytné při podnikatelské a obchodní činnosti se zahraničním partnerem. Součástí odborného studia je studium zahraničních publikací a materiálů. Součástí předmětu je výuka týkající se vyjednávání v obchodních situacích, používání správné frazeologie v diskuzích na odborné téma. Mezi praktická témata kurzu patří žádost o zaměstnání. Probírají se dovednosti a znalosti spojené se žádostí o zaměstnání. Správné formulace a formátování životopisu a průvodního či motivačního dopisu. Výuka se dále soustředí na jazyk společenského styku, který lze použít na služební cestě, v restauraci atd. V tomto předmětu se předpokládá znalost angličtiny na úrovni B2 dle Společného evropského referenčního rámce pro jazyky. Student je schopný orientace ve společenské konverzaci při příležitosti pracovního oběda, je schopný využívat vhodné konverzační fráze pro obchodní vyjednávání. Pracuje se širokou slovní zásobou, která zahrnuje odborné termíny jeho specializace. Přečetl a zpracoval odborný text z oblasti jeho studia a dokáže jej volně interpretovat před spolužáky. Student dokáže zpracovat svůj životopis a motivační dopis, který může použít při žádosti o zaměstnání v zahraničí.</p> <ul style="list-style-type: none"> <input type="checkbox"/> Práce v týmu <input type="checkbox"/> Brainstorming <input type="checkbox"/> Stravování v restauraci <input type="checkbox"/> Stravování ve světě <input type="checkbox"/> Trpný rod <input type="checkbox"/> Telekomunikace <input type="checkbox"/> Telekonference <input type="checkbox"/> Nepřímá řeč <input type="checkbox"/> Vyjednávání <input type="checkbox"/> Diplomatický jazyk <input type="checkbox"/> Asertivita 		
Studijní literatura a studijní pomůcky	<p>Povinná literatura</p> <p>MURPHY, R. <i>English Grammar in Use Intermediate</i>. 4th ed. Cambridge: Cambridge University Press, 2012, 380 s. ISBN 978-0-521-18906-4.</p> <p>POWELL, M. <i>In Company Intermediate 3.0</i>. Oxford: Macmillan, 2014, 159 s. ISBN 978-0-230-45520-7.</p>		

Doporučená literatura

ASHLEY, A. *Oxford Handbook Of Commercial Correspondence*. Oxford: Oxford University Press, 2003, 304 s. ISBN 0-19-427406-3.

BABÁKOVÁ, J. *Anglická obchodní korespondence*. 1. vyd. Plzeň: Fraus, 1999, 128 s. ISBN 80-7238-051-6.

EMMERSON, P. *Business Builder Intermediate*. Oxford: Macmillan, 2006, 271 s. ISBN 978-0-3337-5492-4.

HUGHES, J. *Telephone English*. Oxford: Macmillan, 2006, 96 s. ISBN 978-1-4050-8219-8.

MASCULL, B. *Business Vocabulary in Use*. 1st ed. Cambridge: Cambridge University Press, 2002, 172 s. ISBN 0-521-77529-9.

Informace ke kombinované nebo distanční formě		
Rozsah konzultací (soustředění)	10	hodin
Informace o způsobu kontaktu s vyučujícím		
<p>Podle Vnitřního předpisu FaME má každý akademický pracovník stanoveny konzultační hodiny v rozsahu 2h týdně. Dále je možno komunikovat s vyučujícím prostřednictvím e-mailu nebo v rámci LMS Moodle, ve kterém jsou připraveny všechny předměty Fakulty managementu a ekonomiky.</p>		

B-III – Charakteristika studijního předmětu

Název studijního předmětu	Seminář k bakalářské práci				
Typ předmětu	povinný		doporučený ročník / semestr	3/Z	
Rozsah studijního předmětu	13s	hod.	13	kreditů	2
Prerekvizity, korekvizity, ekvivalence					
Způsob ověření studijních výsledků	zápočet		Forma výuky	seminář	
Forma způsobu ověření studijních výsledků a další požadavky na studenta	Způsob zakončení předmětu – zápočet Požadavky na zápočet: vypracování podkladu pro zadání bakalářské práce dle požadavků vyučujícího, 80% aktivní účast na seminářích				
Garant předmětu	doc. Ing. Michal Pilík, Ph.D.				
Zapojení garanta do výuky předmětu	Garant se podílí na seminářích v rozsahu 80 % a stanovuje koncepci semináře.				
Vyučující	doc. Ing. Michal Pilík, Ph.D. - semináře (80%); doc. Ing. Pavla Staňková, Ph.D. - semináře (20%)				
Stručná anotace předmětu					
<p>Předmět Seminář k bakalářské práci je určen pro studenty, které čeká před sebou zpracování bakalářské práce. Seminář k bakalářské práci si klade za cíl pomoci studentům s výběrem tématu bakalářské práce, orientací v informačních zdrojích, které dnešní doba nabízí, prací s literaturou a její správnou citací, metodologií a jejím využitím v bakalářské práci, formulací doporučení a návrhů řešení jako cíle bakalářské práce, v neposlední řadě formální úpravou bakalářské práce a zásadami tvorby prezentace pro její úspěšnou obhajobu.</p> <ul style="list-style-type: none">▪ Výběr tématu bakalářské práce.▪ Osobní plán práce studenta.▪ Práce s informacemi.▪ Metodologie a její využití v bakalářské práci.▪ Doporučení a návrhy řešení jako cíl bakalářské práce.▪ Práce s literaturou (citace, parafráze, citační etika).▪ Formální úprava bakalářské práce.▪ Zásady tvorby prezentace a její příprava na obhajobu.▪ Jak úspěšně obhájit bakalářskou práci?▪ Individuální konzultace k tématům bakalářských prací.					
Studijní literatura a studijní pomůcky					
Povinná literatura KAPOUNOVÁ, J., KAPOUN, P. <i>Bakalářská a diplomová práce: od zadání po obhajobu</i> . Praha: Grada, 2017, 134 s. ISBN 978-80-271-0079-8. STAŇKOVÁ, P., PILÍK, M. <i>Metodická doporučení pro psaní bakalářských a diplomových prací: texty pro distanční a prezenční studium</i> . Zlín: Univerzita Tomáše Bati ve Zlíně, 2009, 42 s. ISBN 978-80-7318-896-2. SYNEK, M., SEDLÁČKOVÁ, H., VÁVROVÁ, H. <i>Jak psát bakalářské, diplomové, doktorské a jiné písemné práce</i> . 2., přeprac. vyd. Praha: Oeconomica, 2007, 57 s. ISBN 978-80-245-1212-9. Vnitřní předpisy a normy Univerzity Tomáše Bati ve Zlíně a Fakulty managementu a ekonomiky					
Doporučená literatura FRANCÍREK, F. <i>Bakalářská práce: co, jak a proč připravit, zpracovat, napsat a zhodnotit (obhájit)</i> . Praha: Ingenio et Arti, 2012, 51 s. ISBN 978-80-905287-1-0. HENDL, J., REMR, J. <i>Metody výzkumu a evaluace</i> . Praha: Portál, 2017, 372 s. ISBN 978-80-262-1192-1. SAUNDERS, M., LEWIS, P., THORNHILL, A. <i>Research methods for business students</i> . Seventh edition. Harlow: Pearson, 2016, 741 s. ISBN 978-1-292-01662-7. <i>Jak vypracovat bakalářskou a diplomovou práci</i> . 5., přeprac. a rozš. vyd. Praha: Univerzita Jana Amose Komenského, 2013, 69 s. ISBN 978-80-7452-037-2.					
Informace ke kombinované nebo distanční formě					
Rozsah konzultací (soustředění)		10	hodin		
Informace o způsobu kontaktu s vyučujícím					
Podle Vnitřního předpisu FaME má každý akademický pracovník stanoveny konzultační hodiny v rozsahu 2h týdně. Dále je možno komunikovat s vyučujícím prostřednictvím e-mailu nebo v rámci LMS Moodle, ve kterém jsou připraveny všechny předměty Fakulty managementu a ekonomiky.					

B-III – Charakteristika studijního předmětu

Název studijního předmětu	Základy kvantitativních metod				
Typ předmětu	povinný			doporučený ročník / semestr	3/Z
Rozsah studijního předmětu	13p + 26c	hod.	39	kreditů	3
Prerekvizity, korekvizity, ekvivalence	Ekvivalence (Basics of Quantitative Methods)				
Způsob ověření studijních výsledků	klasifikovaný zápočet			Forma výuky	přednáška, cvičení
Forma způsobu ověření studijních výsledků a další požadavky na studenta	Způsob zakončení předmětu – klasifikovaný zápočet Požadavky na klasifikovaný zápočet: absolvování tří průběžných testů v průběhu semestru; 80 % aktivní účast ve cvičeních. Maximální možný počet dosažitelných bodů ze všech tří průběžných testů je 30, každý test musí být napsán alespoň na 60 %.				
Garant předmětu	Ing. et Ing. Miroslava Dolejšová, Ph.D.				
Zapojení garanta do výuky předmětu	Garant se podílí na přednášení v rozsahu 100 %, dále stanovuje koncepci cvičení a dohlíží na jejich jednotné vedení.				
Vyučující	Ing. et Ing. Miroslava Dolejšová, Ph.D. – přednášky (100%)				
Stručná anotace předmětu	<p>Cílem předmětu je rozšířit znalosti a dovednosti studentů v oblasti základů kvantitativních metod včetně využití těchto znalostí a dovedností v podnikové praxi. Hlavním úkolem je pak získání praktických dovedností řešení optimalizačních a simulačních úloh s převážným využitím počítačové podpory pro jejich zpracování.</p> <p>V teoretické části předmětu se studenti seznámí se základními partiemi kvantitativních metod. V praktické části bude kladen důraz na samostatnou práci studenta s počítačem, ve cvičeních budou zpracovávány tématicky zaměřené úlohy. Pracuje se zejména s programem MS Excel. Po absolvování předmětu budou studenti schopni pomocí této aplikace docílit rychlého nalezení optimální varianty problému a podpořit tak manažerské rozhodovací procesy. Na cvičeních budou formou praktických úloh probírány základy z oblastí numerické metody, maticový počet, lineární programování, citlivostní analýza, scénáře a simulace v následujících úlohách:</p> <ul style="list-style-type: none">▪ Výpočet kořenů kvadratické rovnice.▪ Trendová analýza.▪ Analýza Dow Jonesova indexu.▪ Finanční funkce, hodnocení investice.▪ Analýza funkcí TC, TR, MR, maximalizace zisku.▪ Stanovení optimálního portfolia akcií.▪ Citlivostní analýza.▪ Integrační metody - Výpočet ceny nového nátěru bazénu.▪ Vyhodnocení dotazníkového průzkumu - popisná statistika, korelační analýza.▪ Regresní analýza, práce s maticemi.▪ Analýza výpisů telefonních hovorů.				
Studijní literatura a studijní pomůcky	<p>Povinná literatura</p> <p>BARILLA, J., SIMR, P., SÝKOROVÁ, K. <i>Microsoft Excel 2016: podrobná uživatelská příručka</i>. Brno: Computer Press, 2016, 456 s. ISBN 978-80-251-4838-9.</p> <p>BROŽ, M., BEZVODA, V. <i>Microsoft Excel 2007/2010: vzorce, funkce, výpočty</i>. Brno: Computer Press, 2011, 616 s. ISBN 978-80-251-3267-8.</p> <p>LAURENČÍK, M. <i>Excel - pokročilé nástroje: funkce, makra, databáze, kontingenční tabulky, prezentace, příklady</i>. Praha: Grada, 2016, 224 s. ISBN 978-80-247-5570-0.</p> <p>Doporučená literatura</p> <p>BARILLA, J., SIMR, P. <i>Microsoft Excel pro techniky a inženýry</i>. Brno: Computer Press, 2008, 366 s. ISBN 978-80-251-2421-5.</p> <p>CURWIN, J., SLATER, R., EADSON, D. <i>Quantitative methods for business decisions</i>. 7th ed. Andover, UK: Cengage Learning, 2013, 604 s. ISBN 978-1-4080-6019-3.</p> <p>MACDONALD, M. <i>Excel 2007: the missing manual</i>. Sebastopol, CA: Pogue Press/O'Reilly, 2007. ISBN 978-0-596-52759-4.</p> <p>NAVARRŮ, M. <i>Excel 2016: podrobný průvodce uživatele</i>. Praha: Grada, 2016, 229 s. ISBN 978-80-271-0193-1.</p> <p>TRIOLA, M. F. <i>Elementary statistics using Excel</i>. 4th ed. Boston: Addison-Wesley, 2010, 887 s. ISBN 978-0-321-56496-2.</p>				
Informace ke kombinované nebo distanční formě					

Rozsah konzultací (soustředění)	15	hodin
Informace o způsobu kontaktu s vyučujícím		
Podle Vnitřního předpisu FaME má každý akademický pracovník stanoveny konzultační hodiny v rozsahu 2h týdně. Dále je možno komunikovat s vyučujícím prostřednictvím e-mailu nebo v rámci LMS Moodle, ve kterém jsou připraveny všechny předměty Fakulty managementu a ekonomiky.		

B-III – Charakteristika studijního předmětu				
Název studijního předmětu	Basics of Quantitative Methods			
Typ předmětu	povinný		doporučený ročník / semestr	3/Z
Rozsah studijního předmětu	13p + 26c	hod.	39	kreditů 3
Prerekvizity, korekvizity, ekvivalence	Ekvivalence (Základy kvantitativních metod)			
Způsob ověření studijních výsledků	klasifikovaný zápočet		Forma výuky	přednáška, cvičení
Forma způsobu ověření studijních výsledků a další požadavky na studenta	Způsob zakončení předmětu – klasifikovaný zápočet Požadavky na klasifikovaný zápočet: aktivní účast ve cvičeních 80 %, odevzdání vypracovaných příkladů, prezentace dvou příkladů podle požadavků vyučujícího, absolvování praktického testu. Maximální možný počet dosažitelných bodů v praktickém testu je 30. Praktický test musí být napsán alespoň na 60 %.			
Garant předmětu	Ing. et Ing. Miroslava Dolejšová, Ph.D.			
Zapojení garanta do výuky předmětu	Garant se podílí na přednášení v rozsahu 100 %, dále stanovuje koncepci cvičení a dohlíží na jejich jednotné vedení.			
Vyučující	Ing. et Ing. Miroslava Dolejšová, Ph.D. – přednášky (100%)			
Stručná anotace předmětu	<p>Cílem předmětu je rozšířit znalosti a dovednosti studentů v oblasti základů kvantitativních metod včetně využití těchto znalostí a dovedností v podnikové praxi. Hlavním úkolem je pak získání praktických dovedností řešení optimalizačních a simulačních úloh s převážným využitím počítačové podpory pro jejich zpracování.</p> <p>V teoretické části předmětu se studenti seznámí se základními partiemi kvantitativních metod. V praktické části bude kladen důraz na samostatnou práci studenta s počítačem, ve cvičeních budou zpracovávány tématicky zaměřené úlohy. Pracuje se zejména s programem MS Excel. Po absolvování předmětu budou studenti schopni pomocí této aplikace docílit rychlého nalezení optimální varianty problému a podpořit tak manažerské rozhodovací procesy. Na cvičeních budou formou praktických úloh probírány základy z oblastí numerické metody, maticový počet, lineární programování, citlivostní analýza, scénáře a simulace v následujících úlohách:</p> <ul style="list-style-type: none">▪ Výpočet kořenů kvadratické rovnice.▪ Trendová analýza.▪ Analýza Dow Jonesova indexu.▪ Finanční funkce, hodnocení investice.▪ Analýza funkcí TC, TR, MR, maximalizace zisku.▪ Stanovení optimálního portfolia akcií.▪ Citlivostní analýza.▪ Integrační metody - Výpočet ceny nového nátěru bazénu.▪ Vyhodnocení dotazníkového průzkumu - popisná statistika, korelační analýza.▪ Regresní analýza, práce s maticemi.▪ Analýza výpisů telefonních hovorů.			
Studijní literatura a studijní pomůcky	<p>Povinná literatura</p> <p>KNIGHT, G. <i>Analyzing business data with Excel</i>. Sebastopol, CA: O'Reilly Media, 2006. ISBN 978-0-596-10073-5.</p> <p>MACDONALD, M. <i>Excel 2007: the missing manual</i>. Sebastopol, CA: Pogue Press/O'Reilly, 2007. ISBN 978-0-596-52759-4.</p> <p>REMENYI, D., ONOFREI, G., ENGLISH, J. <i>An introduction to statistics using Microsoft Excel</i>. UK: Academic Publishing, 2010, 212 s. ISBN 978-1-906638-55-9.</p> <p>Doporučená literatura</p> <p>CURWIN, J., SLATER, R., EADSON, D. <i>Quantitative methods for business decisions</i>. 7th ed. Andover, UK: Cengage Learning, 2013, 604 s. ISBN 978-1-4080-6019-3.</p> <p>LIENGME, B. V. <i>A guide to Microsoft Excel 2007 for scientists and engineers</i>. Amsterdam: Academic Press/Elsevier, 2009, 326 s. ISBN 978-0-12-374623-8.</p> <p>SALKIND, N. J. <i>Excel statistics: a quick guide</i>. Third edition. Los Angeles: SAGE, 2016, 147 s. ISBN 978-1-4833-7404-8.</p> <p>TRIOLA, Mario F. <i>Elementary statistics</i>. Twelfth edition. Harlow: Pearson, 2014, 834. ISBN 978-1-292-03941-1.</p> <p>TRIOLA, M. F. <i>Elementary statistics using Excel</i>. 4th ed. Boston: Addison-Wesley, 2010, 887 s. ISBN 978-0-321-56496-2.</p>			
Informace ke kombinované nebo distanční formě				

Rozsah konzultací (soustředění)	15	hodin
Informace o způsobu kontaktu s vyučujícím		
Podle Vnitřního předpisu FaME má každý akademický pracovník stanoveny konzultační hodiny v rozsahu 2h týdně. Dále je možno komunikovat s vyučujícím prostřednictvím e-mailu nebo v rámci LMS Moodle, ve kterém jsou připraveny všechny předměty Fakulty managementu a ekonomiky.		

B-III – Charakteristika studijního předmětu

Název studijního předmětu	Podnikové finance I				
Typ předmětu	povinný „ZT“		doporučený ročník / semestr	3/Z	
Rozsah studijního předmětu	26p + 26s	hod.	52	kreditů	6
Prerekvizity, korekvizity, ekvivalence	Ekvivalence (Corporate Finance I)				
Způsob ověření studijních výsledků	zápočet, zkouška		Forma výuky	přednáška, seminář	
Forma způsobu ověření studijních výsledků a další požadavky na studenta	Způsob zakončení předmětu – zápočet, zkouška Požadavky k zápočtu: aktivní účast na seminářích (minimálně 80% přítomnost); aktivní využití e-learningového systému Moodle včetně úspěšného splnění testů v rámci jednotlivých modulů; vypracování seminární práce (Finanční analýza vybraného podniku) a prezentace její dílčí části na semináři. Požadavky ke zkoušce: úspěšné absolvování písemného testu (získání min. 60% bodů. Obsahem zkoušky jsou témata přednášek a seminářů.				
Garant předmětu	doc. Ing. Adriana Knápková, Ph.D.				
Zapojení garanta do výuky předmětu	Garant se podílí na přednášení v rozsahu 60 %, dále stanovuje koncepci seminářů a dohlíží na jejich jednotné vedení.				
Vyučující	doc. Ing. Adriana Knápková, Ph.D. – přednášky (60%), Ing. Přemysl Pálka, Ph.D. – přednášky (30%), Ing. Daniel Remeš, Ph.D. – přednášky (10%) – ext.				
Stručná anotace předmětu	<p>Předmět je zaměřen na finanční řízení a rozhodování podniku. Pozornost je věnována majetkové a finanční struktuře podniku, výnosům, nákladům, peněžním tokům, časové hodnotě peněžních toků a metodám finanční analýzy hospodaření podniku. Studenti jsou dále seznámeni s řízením oběžných aktiv, s hodnocením efektivnosti investičních projektů, způsoby financování majetku podniku a kompletním sestavením finančních plánů. Základní orientaci získají studenti v problematice oceňování podniků.</p> <ul style="list-style-type: none">▪ Charakteristika podnikových financí.▪ Časová hodnota peněz a riziko ve finančním rozhodování.▪ Majetková a finanční struktura podniku. Výnosy, náklady a zisk. Cash flow.▪ Finanční analýza podniku.▪ Řízení oběžného majetku.▪ Zdroje a formy krátkodobého financování.▪ Investiční rozhodování.▪ Dlouhodobé financování investičního majetku.▪ Náklady kapitálu. Kapitálová struktura a její optimalizace.▪ Podnikový zisk a dividendová politika.▪ Finanční plánování.▪ Oceňování podniku.				
Studijní literatura a studijní pomůcky	<p>Povinná literatura</p> <p>E-learningový kurz k předmětu Podnikové finance obsahující studijní materiály a sbírku příkladů. FaME UTB ve Zlíně, 2017.</p> <p>KNÁPKOVÁ, A., PAVELKOVÁ, D., REMEŠ, D., ŠTEKER, K. <i>Finanční analýza</i>. Komplexní průvodce s příklady. Praha: Grada, 2017, 228 s. ISBN 978-80-247-4456-8.</p> <p>SCHOLLEOVÁ, H., ŠTAMFESTOVÁ, P. <i>Finance podniku – sbírka řešených příkladů a otázek</i>. Praha: Grada, 2015, 176 s. ISBN 978-80-247-5544-1.</p> <p>Studijní opory e-learningového kurzu na LMS Moodle dostupné na http://vyuka.fame.utb.cz</p> <p>Doporučená literatura</p> <p>BREALEY, R. A., MYERS S. C., ALLEN, F. <i>Principles of corporate finance. Twelfth edition</i>. New York: McGraw-Hill Education, 2017, 969 s. ISBN 978-1-259-25333-1.</p> <p>KISLINGEROVÁ, E. <i>Manažerské finance</i>. Praha: C.H. Beck, 2010, 811 s. ISBN 978-80-7400-194-9.</p> <p>PAVELKOVÁ, D., KNÁPKOVÁ, A. <i>Výkonnost podniku z pohledu finančního manažera, 3. aktualizované a doplněné vydání</i>. Praha: Linde nakladatelství, s.r.o., 2012, 336 s. ISBN 978-80-7201-872-7.</p>				
Informace ke kombinované nebo distanční formě					
Rozsah konzultací (soustředění)		20	hodin		
Informace o způsobu kontaktu s vyučujícím					

Podle Vnitřního předpisu FaME má každý akademický pracovník stanoveny konzultační hodiny v rozsahu 2h týdně. Dále je možno komunikovat s vyučujícím prostřednictvím e-mailu nebo v rámci LMS Moodle, ve kterém jsou připraveny všechny předměty Fakulty managementu a ekonomiky.

B-III – Charakteristika studijního předmětu

Název studijního předmětu	Corporate Finance I				
Typ předmětu	povinný „ZT“			doporučený ročník / semestr	3/Z
Rozsah studijního předmětu	26p + 26s	hod.	52	kreditů	6
Prerekvizity, korekvizity, ekvivalence	Ekvivalence (Podnikové finance I)				
Způsob ověření studijních výsledků	zápočet, zkouška			Forma výuky	přednáška, seminář
Forma způsobu ověření studijních výsledků a další požadavky na studenta	Způsob zakončení předmětu – zápočet, zkouška Požadavky k zápočtu: aktivní účast na seminářích (minimálně 80% přítomnost); aktivní využití e-learningového systému Moodle včetně úspěšného splnění testů v rámci jednotlivých modulů; vypracování seminární práce (Finanční analýza vybraného podniku) a prezentace její dílčí části na semináři. Požadavky ke zkoušce: Předpokladem ke zkoušce je získání zápočtu po splnění výše uvedených povinností. Zkouška má formu písemnou, obsahem zkoušky jsou témata přednášek a seminářů. Z maximálního možného počtu dosažitelných bodů musí být dosaženo alespoň 60 % úspěšnosti.				
Garant předmětu	doc. Ing. Adriana Knápková, Ph.D.				
Zapojení garanta do výuky předmětu	Garant se podílí na přednášení v rozsahu 60 %, dále stanovuje koncepci seminářů a dohlíží na jejich jednotné vedení.				
Vyučující	doc. Ing. Adriana Knápková, Ph.D. – přednášky (60%), Ing. Přemysl Pálka, Ph.D. – přednášky (30%), Ing. Daniel Remeš, Ph.D. – přednášky (10%) – ext.				
Stručná anotace předmětu	<p>Předmět je zaměřen na finanční řízení a rozhodování podniku. Pozornost je věnována majetkové a finanční struktuře podniku, výnosům, nákladům, peněžním tokům, časové hodnotě peněžních toků a metodám finanční analýzy hospodaření podniku. Studenti jsou dále seznámeni s řízením oběžných aktiv, s hodnocením efektivnosti investičních projektů, způsoby financování majetku podniku a kompletním sestavením finančních plánů. Základní orientaci získají studenti v problematice oceňování podniků.</p> <ul style="list-style-type: none">▪ Charakteristika podnikových financí.▪ Časová hodnota peněz a riziko ve finančním rozhodování.▪ Majetková a finanční struktura podniku. Výnosy, náklady a zisk. Cash flow.▪ Finanční analýza podniku.▪ Řízení oběžného majetku.▪ Zdroje a formy krátkodobého financování.▪ Investiční rozhodování.▪ Dlouhodobé financování investičního majetku.▪ Náklady kapitálu. Kapitálová struktura a její optimalizace.▪ Podnikový zisk a dividendová politika.▪ Finanční plánování.▪ Oceňování podniku.				
Studijní literatura a studijní pomůcky	<p>Povinná literatura BREALEY, R. A., MYERS, S. C., ALLEN, F. <i>Principles of corporate finance</i>. Twelfth edition. New York: McGraw-Hill Education, 2017, 896 p. ISBN 978-1-259-25333-1. ROSS, S. A., WESTERFIELD, R., JORDAN, B. D. <i>Fundamentals of corporate finance</i>. Eleventh edition. New York: McGraw-Hill Education, 2016, 913 p. ISBN 978-0-07-786170-4.</p> <p>Doporučená literatura BERK, J. B., DEMARZO, P. M. <i>Corporate finance</i>. Third edition. Harlow: Pearson Education Limited, 2014, 1104 p. ISBN 978-0-273-79202-4. DAMODARAN, A. <i>Applied corporate finance</i>. 4th ed. Hoboken: Wiley, 2014, 583 p. ISBN 978-1-118-80893-1. DAMODARAN, A. <i>Investment valuation: tools and techniques for determining the value of any asset</i>. Third edition. Hoboken: Wiley, 2012, 874 p. ISBN 978-1-118-01152-2.</p>				
Informace ke kombinované nebo distanční formě					
Rozsah konzultací (soustředění)	20		hodin		
Informace o způsobu kontaktu s vyučujícím					

Podle Vnitřního předpisu FaME má každý akademický pracovník stanoveny konzultační hodiny v rozsahu 2h týdně. Dále je možno komunikovat s vyučujícím prostřednictvím e-mailu nebo v rámci LMS Moodle, ve kterém jsou připraveny všechny předměty Fakulty managementu a ekonomiky.

B-III – Charakteristika studijního předmětu				
Název studijního předmětu	Účetní a daňové SW			
Typ předmětu	povinný		doporučený ročník / semestr	3/Z
Rozsah studijního předmětu	26c	hod.	26	kreditů 3
Prerekvizity, korekvizity, ekvivalence				
Způsob ověření studijních výsledků	klasifikovaný zápočet		Forma výuky	cvičení
Forma způsobu ověření studijních výsledků a další požadavky na studenta	Způsob zakončení předmětu - klasifikovaný zápočet Požadavky ke klasifikovanému zápočtu: odevzdání průběžných úkolů; úspěšné absolvování testu (min 60 %) na programu MONEY S4			
Garant předmětu	Mgr. Eva Kolářová, Ph.D.			
Zapojení garanta do výuky předmětu	Garant se podílí v rozsahu 100 %, stanovuje koncepci cvičení a dohlíží na jejich jednotné vedení.			
Vyučující	Mgr. Eva Kolářová, Ph.D. – vedení cvičení (100%)			
Stručná anotace předmětu				
<p>Seznámení studentů se základní strukturou účetních a daňových SW a možnostmi využívání informačních a komunikačních technologií pro vedení účetnictví, účetní výkaznictví a daně v rámci podnikových informačních systémů. Předmět se zabývá také problematikou rizik při výběru vhodné aplikace účetního programu s ohledem na specifika konkrétních podmínek dané účetní jednotky. V neposlední řadě se studenti naučí praktickému vedení účetnictví, skladové, mzdové a personální evidence pomocí účetních softwarů.</p> <p>Cílem je seznámit studenty se základními moduly účetních programů tak, aby byli schopni moderní účetní systémy nastavovat, ovládat, kontrolovat a užívat. V rámci výuky dojde k propojení teoretických znalostí a praktických dovedností v oblasti účetnictví a daní.</p> <p>V rámci předmětu Účetní a daňové SW jsou studenti se během semestru seznamují s nejrozšířenějšími účetními systémy v České republice, konkrétní výuka probíhá na informačním systému Money S4, který využívají společnosti, které s potřebou vlastností velkého ERP systému. K dispozici jsou veškeré moduly k vedení účetnictví a mezd, vyřizování objednávek nebo správu ceníků.</p> <ul style="list-style-type: none">▪ Nastavení agendy.▪ Fakturace.▪ Pokladní doklady.▪ Bankovní výpis.▪ Daňové přiznání k DPH.▪ Mzdy.▪ Kniha jízd.▪ Karta majetku.▪ Objednávky.▪ Nákup a prodej zboží.▪ Sklad.▪ Účetní programy.				
Studijní literatura a studijní pomůcky				
Povinná literatura Daňové zákony a související předpisy v aktuálním znění. Studijní opory e-learningového kurzu na LMS Moodle dostupné na http://vyuka.fame.utb.cz				
Doporučená literatura https://www.money.cz/wp-content/uploads/jak-vybrat-erp-system.pdf http://www.abra.eu/ke-stazeni/abra-g2?utm_source=seznam&utm_medium=cpc&utm_campaign=obecna http://www.stormware.cz/pohoda/				
Informace ke kombinované nebo distanční formě				
Rozsah konzultací (soustředění)	10	hodin		
Informace o způsobu kontaktu s vyučujícím				
Podle Vnitřního předpisu FaME má každý akademický pracovník stanoveny konzultační hodiny v rozsahu 2h týdně. Dále je možno komunikovat s vyučujícím prostřednictvím e-mailu nebo v rámci LMS Moodle, ve kterém jsou připraveny všechny předměty Fakulty managementu a ekonomiky.				

B-III – Charakteristika studijního předmětu

Název studijního předmětu	Základy mezinárodního účetnictví				
Typ předmětu	povinný „PZ“			doporučený ročník / semestr	3/Z
Rozsah studijního předmětu	26p + 13c	hod.	39	kreditů	4
Prerekvizity, korekvizity, ekvivalence					
Způsob ověření studijních výsledků	klasifikovaný zápočet			Forma výuky	přednáška, cvičení
Forma způsobu ověření studijních výsledků a další požadavky na studenta	Způsob zakončení předmětu - klasifikovaný zápočet Požadavky na klasifikovaný zápočet: aktivní účast na cvičeních (80%); úspěšné absolvování 1 písemného testu (získání min. 60% bodů).				
Garant předmětu	doc. Ing. Marie Paseková, Ph.D.				
Zapojení garanta do výuky předmětu	Garant se podílí na přednášení v rozsahu 50 %, dále stanovuje koncepci cvičení a dohlíží na jejich jednotné vedení.				
Vyučující	doc. Ing. Marie Paseková, Ph.D. – přednášky (50%), Ing. Karel Šteker, Ph.D. – přednášky (50%) – ext.				
Stručná anotace předmětu					
<p>Předmět je orientován na základní stavební prvky mezinárodně uznávaných principů účetního výkaznictví IFRS. Důraz je kladen na vývoj a současný stav těchto předpisů, jejich srovnání s českou legislativou a zejména na praktickou aplikaci. Zabývá se charakteristikou prvků účetních výkazů (aktiva, závazky, vlastní kapitál, náklady, výnosy) a jejich klasifikací. Nedílnou součástí kurzu je analýza reálných účetních výkazů. Závěr kurzu je věnován problematice konsolidací. Cílem kurzu je seznámit studenty se současným vývojem v mezinárodním účetnictví a dosáhnout u studentů schopnosti orientovat se v účetních výkazech sestavených podle IFRS.</p> <ul style="list-style-type: none">Mezinárodní regulace a harmonizace účetnictví (historie, vývoj ve světě a u nás).Mezinárodní regulace a harmonizace účetnictví (konvergence IFRS a US GAAP).IFRS pro SME. výhody a nevýhody vykazování podle IFRS.Výhody a nevýhody vykazování podle IFRS.Struktura IFRS - základní pojmy,IFRS - definice aktiv, závazků, vlastního kapitálu, nákladů a výnosů,IFRS - koncepty oceňování.Základní principy účtování a vykazování podle IFRS (dlouhodobý majetek, zásoby).Základní principy účtování a vykazování podle IFRS (pohledávky, závazky, náklady a výnosy, srovnání s českou legislativou).Základní principy vykazování podle IFRS (podoba a struktura všech výkazů).Základy konsolidací - metody provádění konsolidací.Podoba konsolidovaných výkazů podle české legislativy a IFRS.Základy konsolidací - reporting pro mateřskou společnost.					
Studijní literatura a studijní pomůcky					
Povinná literatura DVOŘÁKOVÁ, D. <i>Finanční účetnictví a výkaznictví podle Mezinárodních standardů IFRS</i> . Vyd. 5. Brno: Bizbooks, 2017, 327 s. ISBN 978-80-265-0692-8. ŠTEKER, K. <i>Základy mezinárodního účetnictví. Příklady</i> . Studijní opory e-learningového kurzu v LMS Moodle					
Doporučená literatura KRUPOVÁ, L. <i>IFRS Mezinárodní standardy účetního výkaznictví. Aplikace v podnikové praxi. Stav k 1. 1. 2009</i> . Praha: VOX, 2009, 804 s. ISBN 978-80-86324-76. (připravovaná aktualizace 2019) KRUPOVÁ, L. <i>Leasingy podle IFRS. IFRS 16 Leasingy. Praktické aplikace. Příklady</i> . Praha: VOX, 2017, 116 s. ISBN 978-80-87480-54-0. ROBINSON, T. R., HENRY, E., PIRIE, W. L., BROIHahn, M. A. <i>International financial statement analysis workbook</i> . Third edition. Hoboken: Wiley, 2015, 193 s. CFA Institute investment series. ISBN 978-1-118-99948-6. ROBINSON, T. R., HENRY, E., PIRIE, W. L., BROIHahn, M. A. <i>International financial statement analysis</i> . Third edition. Hoboken: Wiley, 2015, 193 s. CFA Institute investment series. ISBN 978-1-118-99947-9.					
Informace ke kombinované nebo distanční formě					
Rozsah konzultací (soustředění)	15		hodin		
Informace o způsobu kontaktu s vyučujícím					

Podle Vnitřního předpisu FaME má každý akademický pracovník stanoveny konzultační hodiny v rozsahu 2h týdně. Dále je možno komunikovat s vyučujícím prostřednictvím e-mailu nebo v rámci LMS Moodle, ve kterém jsou připraveny všechny předměty Fakulty managementu a ekonomiky.

B-III – Charakteristika studijního předmětu

Název studijního předmětu	Accounting in English				
Typ předmětu	povinný „PZ“			doporučený ročník / semestr	3/Z
Rozsah studijního předmětu	26s	hod.	26	kreditů	3
Prerekvizity, korekvizity, ekvivalence					
Způsob ověření studijních výsledků	klasifikovaný zápočet			Forma výuky	seminář
Forma způsobu ověření studijních výsledků a další požadavky na studenta	Způsob zakončení předmětu – klasifikovaný zápočet Požadavky ke klasifikovanému zápočtu: 80 % účast na seminářích; prezentace vybraného tématu (týmová práce); úspěšné absolvování 2 písemných testů (získání min. 60% bodů).				
Garant předmětu	doc. Ing. Marie Paseková, Ph.D.				
Zapojení garanta do výuky předmětu	Garant se podílí v rozsahu 100 %, stanovuje koncepci seminářů a dohlíží na jejich jednotné vedení.				
Vyučující	doc. Ing. Marie Paseková, Ph.D. – vedení seminářů (100%)				
Stručná anotace předmětu					
Cílem předmětu je systematická průprava a poskytnutí informací o základní anglické účetní terminologii a jejího použití v příkladech a v sestavování účetních výkazů - rozvaha, výsledovka, výkaz o peněžních tocích a výkaz změn ve vlastním kapitálu. Základní anglická účetní terminologie: klíčové pojmy Základní prvky účetních výkazů. Struktura účetních výkazů – rozvaha Struktura účetních výkazů – výsledovka Struktura účetních výkazů – cash flow Systém účtování podvojného účetnictví. Účtování časového rozlišení. Účtování odložených položek. Uzavření účetního cyklu. Účtování nákupu a prodeje zboží. Zobrazení účetních transakcí v účetních výkazech. ▪					
Studijní literatura a studijní pomůcky					
Povinná literatura PASEKOVÁ, M. <i>Accounting in English</i> . Studijní text. Zlín: UTB, 2017, 178 s. Doporučená literatura EDMOMDS, T., McNAIR, F, EDWARD, E., EDMONDS, C. <i>Fundamental Financial Accounting Concepts</i> . 9th edition New York: McGraw-Hill Irwin, 2015, 848 p. ISBN 978-0078025907. HERMANSON R, H., EDWARDS, J. D. <i>Financial Accounting a Business Perspective</i> . 10th edition. New York: McGraw-Hill Irwin, 2013, 716 s. ISBN 978-1930789791. WILD, J. J. <i>Financial Accounting. Information for Decisions</i> . 8th edition New York: McGraw-Hill Irwin, 2013, 614 p. ISBN 978-1259533006.					
Informace ke kombinované nebo distanční formě					
Rozsah konzultací (soustředění)			10	hodin	
Informace o způsobu kontaktu s vyučujícím					
Podle Vnitřního předpisu FaME má každý akademický pracovník stanoveny konzultační hodiny v rozsahu 2h týdně. Dále je možno komunikovat s vyučujícím prostřednictvím e-mailu nebo v rámci LMS Moodle, ve kterém jsou připraveny všechny předměty Fakulty managementu a ekonomiky.					

B-III – Charakteristika studijního předmětu

Název studijního předmětu	Ekonomika a účetnictví neziskového sektoru				
Typ předmětu	povinný „PZ“			doporučený ročník / semestr	3/L
Rozsah studijního předmětu	20p + 15c	hod.	35	kreditů	5
Prerekvizity, korekvizity, ekvivalence					
Způsob ověření studijních výsledků	zápočet, zkouška			Forma výuky	přednáška, cvičení
Forma způsobu ověření studijních výsledků a další požadavky na studenta	Způsob zakončení předmětu – zápočet, zkouška Požadavky na zápočet – seminární práce zaměřená na rozbor účetnictví vybrané neziskové organizace Požadavky na zkoušku – úspěšné absolvování písemného testu v rozsahu přednášek a cvičení (získání min. 60% bodů)				
Garant předmětu	Ing. Milana Otrusinová, Ph.D.				
Zapojení garanta do výuky předmětu	Garant se podílí na přednášení v rozsahu 80%, dále stanovuje koncepci cvičení a dohlíží na jednotné vedení				
Vyučující	Ing. Milana Otrusinová, Ph.D. – přednášky (80%), Ing. Markéta Daňová – přednášky (20%) – ext.				
Stručná anotace předmětu	<p>Cílem předmětu je seznámit studenty se základními principy a mechanismy fungování institucí hospodařících na neziskovém principu, včetně institucí veřejné správy. Pozornost je věnována majetkové a finanční struktuře neziskových organizací, peněžním tokům, zdrojům financování, významu účetních informací. Studenti jsou dále seznámeni s rozdíly v účetnictví a účetním výkaznictví veřejnoprávních subjektů a neziskových organizací oproti podnikatelským subjektům. Během studia studenti získají základní informace o struktuře a fungování veřejného sektoru a veřejné správy a způsobech financování. Do výuky je dále začleněna právní úprava, rozdílnosti v účtování, výkaznictví a zveřejňování účetních informací územně samosprávných celků, organizačních složek státu, příspěvkových organizací a nestátních neziskových organizací.</p> <ul style="list-style-type: none">▪ Základní pojmy.▪ Vymezení neziskového sektoru. Veřejný sektor jako součást neziskového sektoru.▪ Úloha a postavení veřejné správy, struktura a financování veřejného sektoru, rozpočtová soustava.▪ Specifika účetních informací v neziskovém sektoru.▪ Účetnictví neziskových organizací podle vyhlášky č. 504/2002 Sb.▪ Specifika účetnictví státu.▪ Účetnictví vybraných účetních jednotek.▪ Specifika účetních metod VUJ.▪ Pojetí a účtování zúčtovacích vztahů a transferů.▪ Pojetí a účtování dlouhodobých zdrojů vybraných účetních jednotek.▪ Výkaznictví nepodnikatelských institucí.				
Studijní literatura a studijní pomůcky	<p>Povinná literatura</p> <p>OTRUSINOVÁ, M., KUBÍČKOVÁ, D. <i>Finanční hospodaření municipálních účetních jednotek – po novele zákona o účetnictví</i>. Praha: C.H. Beck, 2011, 178 s. ISBN 978-80-7400-342-4.</p> <p>PELIKÁNOVÁ, A. <i>Účetnictví, daně a financování pro nestátní neziskovky</i>. Praha: Grada, 2016, 328 s. ISBN 978-80-247-5699-8.</p> <p>SVOBODOVÁ, J. <i>Abeceda účetnictví pro některé vybrané účetní jednotky</i>. 5. vyd. Olomouc: ANAG, 2017, 448 s. ISBN 978-80-7554-090-4.</p> <p>Vyhlášky č. 501/2002 Sb., 502/2002 Sb., 503/2002 Sb., 504/2002 Sb., 410/2009 Sb., ve znění pozdějších předpisů</p> <p>Studijní opory e-learningového kurzu na LMS Moodle dostupné na http://vyuka.fame.utb.cz</p> <p>Doporučená literatura</p> <p>DOBROZEMSKÝ, V., STEJSKAL, J. <i>Nevýdělečné organizace v praxi</i>. 2., aktualizované vydání. Praha: Wolters Kluwer, 2017, 304 s. ISBN 978-80-7552-476-8.</p> <p>PROKUPKOVÁ, D., SVOBODA, M. <i>Jak číst účetní výkazy vybraných účetních jednotek</i>. Praha: Wolters Kluwer, 2010, 152 s. ISBN 978-80-7478-522-1.</p>				
Informace ke kombinované nebo distanční formě					
Rozsah konzultací (soustředění)	15	hodin			
Informace o způsobu kontaktu s vyučujícím					

Podle Vnitřního předpisu FaME má každý akademický pracovník stanoveny konzultační hodiny v rozsahu 2h týdně. Dále je možno komunikovat s vyučujícím prostřednictvím e-mailu nebo v rámci LMS Moodle, ve kterém jsou připraveny všechny předměty Fakulty managementu a ekonomiky.

B-III – Charakteristika studijního předmětu

Název studijního předmětu	Mzdové účetnictví				
Typ předmětu	povinný „PZ“			doporučený ročník / semestr	3/L
Rozsah studijního předmětu	10p + 15c	hod.	25	kreditů	4
Prerekvizity, korekvizity, ekvivalence					
Způsob ověření studijních výsledků	zápočet, zkouška			Forma výuky	přednáška, cvičení
Forma způsobu ověření studijních výsledků a další požadavky na studenta	Způsob zakončení předmětu – zápočet, zkouška Požadavky na zápočet: úspěšné absolvování písemného testu (získání min. 60% bodů), 80% aktivní účast na cvičeních. Požadavky na zkoušku – ústní zkouška v rozsahu znalostí přednášek a cvičení.				
Garant předmětu	Ing. Pavlína Kirschnerová, Ph.D.				
Zapojení garanta do výuky předmětu	Garant se podílí na přednášení v rozsahu 50 %, dále stanovuje koncepci cvičení a dohlíží na jejich jednotné vedení.				
Vyučující	Ing. Pavlína Kirschnerová, Ph.D. – přednášky (50%), Ing. Dagmar Kučerová – přednášky (50%) – ext.				
Stručná anotace předmětu	<p>Cílem předmětu je zvládnutí teoretických a praktických aspektů fungování mzdového systému v podniku, naučit studenty metodiku a praktický výpočet mezd, platů a jejich složek včetně všech náhrad a příplatků podle zákoníku práce, zdanění příjmů ze závislé činnosti, zaměstnaneckých benefitů, výše podpory v nezaměstnanosti, dávek nemocenského pojištění, dávek státní sociální podpory a dávek důchodového pojištění. Nedílnou součástí poznatků získaných ve výuce tohoto předmětu je přehled o formách mzdových plnění, o základních zásadách poskytování mezd, platů a odměn, o platebním mechanismu mzdy, platu a ostatních plněních, o formách průměrného výdělku a jeho uplatnění v náhradách mzdy a platu a o problematice cestovních náhrad.</p> <ul style="list-style-type: none">▪ Úvod do mzdové problematiky – pojmový aparát.▪ Základní zásady poskytování mezd, platů a odměn.▪ Formy mzdových plnění.▪ Náhrady mezd a příplatky za práci.▪ Platební mechanismus mzdy, platu a ostatních plnění.▪ Formy průměrného výdělku a metodika jejich stanovení.▪ Zaměstnanecké benefity.▪ Cestovní náhrady, zásady poskytování a jejich kvantifikace.▪ Stanovení výše podpory v nezaměstnanosti.▪ Dávky nemocenského a důchodového pojištění, dávky státní sociální podpory.▪ Řešení případové studie zaměstnance.				
Studijní literatura a studijní pomůcky	<p>Povinná literatura</p> <p>Daňové zákony a související předpisy v aktuálním znění.</p> <p>ŠUBRT, B., LEIBLOVÁ, Z., PŘÍHODOVÁ, V. <i>Abeceda mzdové účetní</i>. Praha: Anag, 2017, 631 s. ISBN 978-80-7554-117-8.</p> <p>ÚZ – <i>Zákoník práce</i>, aktuální znění.</p> <p>ÚZ – <i>Sociální zabezpečení</i>, aktuální znění.</p> <p>ÚZ – <i>Zdravotní pojištění</i>, aktuální znění.</p> <p>VYBÍHAL, V. a kol. <i>Mzdové účetnictví 2018</i>. Praha: Grada, 2018, 472 s. ISBN 978-80-271-0871-8.</p> <p>Studijní opory e-learningového kurzu na LMS Moodle dostupné na http://vyuka.fame.utb.cz</p> <p>Doporučená literatura</p> <p>VANČUROVÁ, A. <i>Zdanění osobních příjmů</i>. Praha: Wolters Kluwer, 2018, 452 s. ISBN 978-80-7552-926-8.</p> <p><i>Průručka mzdové účetní 2018</i>. Poradce s.r.o. ISBN 978-80-7365-389-7.</p>				
Informace ke kombinované nebo distanční formě					
Rozsah konzultací (soustředění)	10	hodin			
Informace o způsobu kontaktu s vyučujícím					
Podle Vnitřního předpisu FaME má každý akademický pracovník stanoveny konzultační hodiny v rozsahu 2h týdně. Dále je možno komunikovat s vyučujícím prostřednictvím e-mailu nebo v rámci LMS Moodle, ve kterém jsou připraveny všechny předměty Fakulty managementu a ekonomiky.					

B-III – Charakteristika studijního předmětu				
Název studijního předmětu	Odborná praxe I			
Typ předmětu	povinný			doporučený ročník / semestr 3/Z
Rozsah studijního předmětu	0	hod.	160	kreditů 8
Prerekvizity, korekvizity, ekvivalence				
Způsob ověření studijních výsledků	zápočet		Forma výuky	individuální konzultace
Forma způsobu ověření studijních výsledků a další požadavky na studenta	Způsob zakončení předmětu – zápočet Pokyny, které souvisí s výkonem odborné praxe, jsou zveřejněny na webových stránkách FaME v sekci: Pro studenty - Prezenční studium - Bakalářský studijní program - Odborná bakalářská praxe. Realizace odborné praxe je zakončena zpracováním Závěrečné zprávy z odborné praxe.			
Garant předmětu	Ing. Milana Otrusínová, Ph.D.			
Zapojení garanta do výuky předmětu	Garant stanovuje koncepci předmětu a dohlíží na správnost průběhu vykonávané odborné praxe			
Vyučující	Ing. Milana Otrusínová, Ph.D. (100%)			
Stručná anotace předmětu	<p>Cílem předmětu je prokázání schopností studenta aplikovat teoretické znalosti, které získal během studia na FaME a využít je při zapojení do reálné praxe. Cílem je zapojit studenty do samostatného praktického řešení konkrétních situací a problémů účetní a daňové problematiky a doplnění a rozšíření teoreticky získaných znalostí a dovedností v praxi. Základem tohoto předmětu je absolvování odborné praxe ve vybrané organizaci, v níž se student seznámí s organizační strukturou a způsobem vedení účetní, personální, mzdové a daňové agendy. Součástí odborné praxe může být řešení zadaných úkolů nebo příprava podkladů pro vypracování bakalářské práce.</p>			
Studijní literatura a studijní pomůcky				
Informace ke kombinované nebo distanční formě				
Rozsah konzultací (soustředění)	0	hodin		
Informace o způsobu kontaktu s vyučujícím				
Podle Vnitřního předpisu FaME má každý akademický pracovník stanoveny konzultační hodiny v rozsahu 2h týdně. Dále je možno komunikovat s vyučujícím prostřednictvím e-mailu nebo v rámci LMS Moodle, ve kterém jsou připraveny všechny předměty Fakulty managementu a ekonomiky.				

B-III – Charakteristika studijního předmětu					
Název studijního předmětu	Odborná praxe II				
Typ předmětu	povinný			doporučený ročník / semestr	3/L
Rozsah studijního předmětu	0	hod.	320	kreditů	16
Prerekvizity, korekvizity, ekvivalence					
Způsob ověření studijních výsledků	zápočet			Forma výuky	individuální konzultace
Forma způsobu ověření studijních výsledků a další požadavky na studenta	Způsob zakončení předmětu – zápočet Požadavky k zápočtu: Pokyny, které souvisí s výkonem odborné praxe, jsou zveřejněny na webových stránkách FaME v sekci: Pro studenty - Prezenční studium - Bakalářský studijní program - Odborná bakalářská praxe.				
Garant předmětu	Ing. Milana Otrusinová, Ph.D.				
Zapojení garanta do výuky předmětu	Garant stanovuje koncepci předmětu a dohlíží na správnost průběhu vykonávané odborné praxe				
Vyučující	Ing. Milana Otrusinová, Ph.D. (100%)				
Stručná anotace předmětu					
<p>Cílem předmětu je prokázání schopností studenta aplikovat teoretické znalosti z oblasti účetnictví a daní, které získal během studia na FaME a využít je při zapojení do reálné praxe.</p> <p>V rámci odborné praxe jsou rozvíjeny zvláště odbornosti v oblasti podvojného účetnictví a daní stejně jako oblastí ekonomiky a managementu. Jednotlivé odborné praxe dle svého podrobnějšího zaměření umožňují studentům prohloubení si svých odborných teoretických znalostí a vědomostí a především pak získání nových praktických dovedností a rozšíření přehledu ve vybraných oblastech. Absolvování odborné praxe vybaví studenty neocenitelnou pracovní zkušeností a příznivě napomůže při uplatňování na trhu práce. Odborná bakalářská praxe je zakončena zpracováním Závěrečné zprávy z odborné praxe. Součástí odborné praxe může být zapojení studenta do samostatného praktického řešení konkrétní účetní či daňové agendy nebo příprava podkladů pro vypracování bakalářské práce.</p>					
Studijní literatura a studijní pomůcky					
Informace ke kombinované nebo distanční formě					
Rozsah konzultací (soustředění)			0	hodin	
Informace o způsobu kontaktu s vyučujícím					
Podle Vnitřního předpisu FaME má každý akademický pracovník stanoveny konzultační hodiny v rozsahu 2h týdně. Dále je možno komunikovat s vyučujícím prostřednictvím e-mailu nebo v rámci LMS Moodle, ve kterém jsou připraveny všechny předměty Fakulty managementu a ekonomiky.					

B-III – Charakteristika studijního předmětu

Název studijního předmětu	Příprava bakalářské práce			
Typ předmětu	povinný „P“		doporučený ročník / semestr	3/L
Rozsah studijního předmětu	0	hod.	120	kreditů 6
Prerekvizity, korekvizity, ekvivalence				
Způsob ověření studijních výsledků	zápočet		Forma výuky	individuální konzultace
Forma způsobu ověření studijních výsledků a další požadavky na studenta	Způsob zakončení předmětu – zápočet Požadavky k zápočtu: S požadavky, které má splňovat bakalářská práce, je student seznámen v předmětu Seminář k bakalářské práci v zimním semestru.			
Garant předmětu	Ing. Milana Otrusinová, Ph.D.			
Zapojení garanta do výuky předmětu	Garant stanovuje koncepci předmětu a dohlíží na správnost průběhu vykonávané odborné praxe			
Vyučující	Ing. Milana Otrusinová, Ph.D. (100%)			
Stručná anotace předmětu	<p>Cílem přípravy bakalářské práce je zapojit studenty do samostatného praktického řešení konkrétních situací a problémů účetní a daňové problematiky a doplnění a rozšíření teoreticky získaných znalostí a dovedností v praxi. Toho je dosaženo vypracováním bakalářské práce na konkrétní předem zadané téma. Odevzdání bakalářské práce se řídí dle Časového plánu výuky prezenčního studia na FaME v daném akademickém roce. Student v rámci předmětu Příprava bakalářské práce získává kredity za odevzdání bakalářské práce.</p>			
Studijní literatura a studijní pomůcky	Směrnice rektora. Jednotná formální úprava závěrečných prací, jejich uložení a zpřístupnění (v aktuální verzi).			
Informace ke kombinované nebo distanční formě				
Rozsah konzultací (soustředění)	0	hodin		
Informace o způsobu kontaktu s vyučujícím				
Podle Vnitřního předpisu FaME má každý akademický pracovník stanoveny konzultační hodiny v rozsahu 2h týdně. Dále je možno komunikovat s vyučujícím prostřednictvím e-mailu nebo v rámci LMS Moodle, ve kterém jsou připraveny všechny předměty Fakulty managementu a ekonomiky.				

B-III – Charakteristika studijního předmětu

Název studijního předmětu	Francouzština I				
Typ předmětu	povinný			doporučený ročník / semestr	Z
Rozsah studijního předmětu	26s	hod.	26	kreditů	3
Prerekvizity, korekvizity, ekvivalence					
Způsob ověření studijních výsledků	zápočet			Forma výuky	seminář
Forma způsobu ověření studijních výsledků a další požadavky na studenta	Způsob zakončení předmětu – zápočet Požadavky k zápočtu: 80% aktivní účast na seminářích; písemný test s maximálním možným počtem dosažitelných bodů 100 musí být napsán alespoň na 60 %.				
Garant předmětu	Mgr. Magda Zálešáková				
Zapojení garanta do výuky předmětu	Garant se podílí v rozsahu 100 %, stanovuje koncepci seminářů a dohlíží na jejich jednotné vedení.				
Vyučující	Mgr. Magda Zálešáková – vedení seminářů (100%)				
Stručná anotace předmětu					
<p>Cílem kurzu je porozumět základním pravidlům francouzské výslovnosti. Student by měl dosáhnout takové úrovně jazyka, která mu umožní porozumět jednoduchým textům a poslechovým cvičením.</p> <ul style="list-style-type: none">▪ Člen určitý a neurčitý.▪ Podstatné jméno - rod a číslo podstatných jmen.▪ Skloňování podstatných jmen.▪ Přídavné jméno - číslo u přídavných jmen.▪ Číslovky základní.▪ Zájmena osobní nesamostatná.▪ Sloveso - slovesa I. třídy.▪ Vybraná nepravidelná slovesa.▪ Zápor ve francouzštině.▪ Otázka ve francouzštině.▪ Základní pravidla francouzské výslovnosti. <p>Výstupní kompetence</p> <p>Student se orientuje v časování pravidelných sloves I. třídy a je schopen pracovat i s omezenou skupinou nepravidelných sloves. Umí vyjádřit pádové vztahy. Dokáže používat člen určitý a neurčitý u podstatných jmen, tvořit množné číslo a je schopen porozumět některým zvláštním případům. Orientuje se v systému základních číslovek.</p>					
Studijní literatura a studijní pomůcky					
Povinná literatura GIRARDET, J. <i>Campus I: méthode de français</i> . Paris: CLE International, 2002, 205 s. ISBN 2-09-033308-1. STEELE R., ZEMIRO J. <i>Exercons - nous I</i> . Paris: Hachette, 1992.					
Doporučená literatura BÁRTA J. <i>Průvodce francouzskou gramatikou</i> . Praha: J. Barta. 1992, 358 s. ISBN 80-900017-9-3. Pravdová M. <i>Francouzština pro začátečníky</i> . Praha: LEDA, 1995.					
Informace ke kombinované nebo distanční formě					
Rozsah konzultací (soustředění)			hodin		
Informace o způsobu kontaktu s vyučujícím					
Podle Vnitřního předpisu FaME má každý akademický pracovník stanoveny konzultační hodiny v rozsahu 2h týdně. Dále je možno komunikovat s vyučujícím prostřednictvím e-mailu nebo v rámci LMS Moodle, ve kterém jsou připraveny všechny předměty Fakulty managementu a ekonomiky.					

B-III – Charakteristika studijního předmětu

Název studijního předmětu	Francouzština 2				
Typ předmětu	povinný			doporučený ročník / semestr	L
Rozsah studijního předmětu	26s	hod.	26	kreditů	3
Prerekvizity, korekvizity, ekvivalence					
Způsob ověření studijních výsledků	klasifikovaný zápočet			Forma výuky	seminář
Forma způsobu ověření studijních výsledků a další požadavky na studenta	Způsob zakončení předmětu – klasifikovaný zápočet Požadavky ke klasifikovanému zápočtu: 80% aktivní účast na seminářích; písemný test s maximálním možným počtem dosažitelných bodů 100 musí být napsán alespoň na 60 %.				
Garant předmětu	Mgr. Magda Zálešáková				
Zapojení garanta do výuky předmětu	Garant se podílí v rozsahu 100 %, stanovuje koncepci seminářů a dohlíží na jejich jednotné vedení.				
Vyučující	Mgr. Magda Zálešáková – vedení seminářů (100%)				
Stručná anotace předmětu					
Jedná se o studium francouzštiny v bakalářském studiu. Předmět naváže na znalosti osvojené v zimním semestru. Cílem výuky je dosáhnout takové úrovně francouzštiny, která umožní porozumět jednoduchému textu a vyjádřit se ústně i písemně v jednoduchých srozumitelných větách. <ul style="list-style-type: none">▪ Člen a předložky u jmen měst a zemí.▪ Vynechání členu.▪ Ženský rod u podstatných jmen označujících některá povolání.▪ Tvoření množného čísla u podstatných jmen na -s, -x, - z.▪ Přídavná jména s jedním tvarem pro oba rody.▪ Postavení přídavného jména.▪ Příslovce tázací.▪ Číslovky základní - pokračování, skládání číslovek základních.▪ Výslovnost a čtení některých nových číslovek základních.▪ Číslovky řadové – úvod.▪ Slovesa nepravidelná.▪ Popis města, ve kterém žiju.▪ Popis osoby. Výstupní kompetence Student se orientuje v systému francouzské výslovnosti. Je způsobilý využívat nabyté vědomosti k samostatnému vyjadřování v každodenních životních situacích. Aplikuje základní gramatické struktury v ústním i jednoduchém písemném projevu.					
Studijní literatura a studijní pomůcky					
Povinná literatura GIRARDET, J. <i>Campus 1: méthode de français</i> . Paris: CLE International, 2002, 205 s. ISBN 2-09-033308-1. STEELE R., ZEMIRO J. <i>Exercons - nous 1</i> . Paris: Hachette, 1992. Doporučená literatura BÁRTA J. <i>Průvodce francouzskou gramatikou</i> . Praha: J. Bárta. 1992, 358 s. ISBN 80-900017-9-3. Pravdová M. <i>Francouzština pro začátečníky</i> . Praha: LEDA, 1995.					
Informace ke kombinované nebo distanční formě					
Rozsah konzultací (soustředění)			hodin		
Informace o způsobu kontaktu s vyučujícím					
Podle Vnitřního předpisu FaME má každý akademický pracovník stanoveny konzultační hodiny v rozsahu 2h týdně. Dále je možno komunikovat s vyučujícím prostřednictvím e-mailu nebo v rámci LMS Moodle, ve kterém jsou připraveny všechny předměty Fakulty managementu a ekonomiky.					

B-III – Charakteristika studijního předmětu				
Název studijního předmětu	Konverzace v němčině I			
Typ předmětu	povinný		doporučený ročník / semestr	Z
Rozsah studijního předmětu	26s	hod.	26	kreditů 3
Prerekvizity, korekvizity, ekvivalence				
Způsob ověření studijních výsledků	zápočet		Forma výuky	seminář
Forma způsobu ověření studijních výsledků a další požadavky na studenta	Způsob zakončení předmětu – zápočet Požadavky k zápočtu: Práce studentů je sledována komunikačními aktivitami v hodinách. Na konci semestru absolvují studenti prezentaci na zvolené téma. Student musí splnit 80% účast na seminářích. Vstupní znalost studentů je na úrovni B1.			
Garant předmětu	Mgr. Věra Kozáková, Ph.D.			
Zapojení garanta do výuky předmětu	Garant se podílí v rozsahu 100 %, stanovuje koncepci seminářů a dohlíží na jejich jednotné vedení.			
Vyučující	Mgr. Věra Kozáková, Ph.D. – vedení seminářů (100%)			
Stručná anotace předmětu				
<p>Cílem předmětu je rozvíjení schopnosti používat německý jazyk v běžných životních situacích, diskutovat na vybrané téma, vyjadřovat se ústně i písemně v jednoduchých a srozumitelných větách, hovořit o základních oblastech života. U kurzu se předpokládají receptivní i produktivní řečové dovednosti na úrovni B1 Společného evropského referenčního rámce pro jazyky. Po absolvování dvou semestrů bude výstupní úroveň B2 SERR.</p> <ul style="list-style-type: none">▪ Pozdravit, představit sebe i ostatní.▪ Uvítat někoho, navázat kontakt.▪ Říci o sobě základní údaje, poprosit, poděkovat.▪ Orientovat se ve městě, zeptat se na cestu.▪ Představit členy své rodiny, jejich práci, záliby.▪ Popsat různé typy bydlení, jejich výhody a nevýhody.▪ Zeptat se na restauraci, objednat si oběd.▪ Popsat různé stravovací návyky.▪ Přítomný čas slabých sloves.▪ Slovosled věty oznamovací, tázací.▪ Přítomný čas vybraných silných sloves, rozkazovací způsob.▪ Předložky se 3. a 4. pádem.▪ Testování.				
Studijní literatura a studijní pomůcky				
Povinná literatura HÖPPNEROVÁ, V. <i>Němčina pro jazykové školy nově 1.</i> 1. vyd. Plzeň: Fraus, 2010, 232 s. ISBN 978-80-7238-912-4. HÖPPNEROVÁ, V. <i>Němčina pro jazykové školy nově 2.</i> 1. vyd. Plzeň: Fraus, 2010, 232 s. ISBN 978-80-7238-958-2.				
Doporučená literatura KRENN, W., PUCHTA, H. <i>Motive.</i> München: Hueber Verlag, 2016, 260 s. ISBN 978-3-19-001878-9. MICHŇOVÁ, I. <i>Deutsch im Beruf.</i> 1. vyd. Praha: Grada, 2008, 128 s. ISBN 978-80-247-2408-9. BETZ, J., BILLINA, A. <i>Deutsch für Besserwisser B1.</i> Hueber Verlag. 2016, 184 s. ISBN 978-3-19-027499-4. Doplňující materiály: https://www.hueber.de/seite/pg_lehren_unterrichtsplan_mot ; http://www.deutschunddeutlich.de/ https://www.schubert-verlag.de/aufgaben/arbeitsblaetter_a1_z/a1_arbeitsblaetter_index_z.htm https://www.deutsch-perfekt.com/ https://www.dw.com/de/deutsch-lernen/deutsch-unterrichten/s-2233 https://portal.mpsv.cz/eures/podminky/dokumenty/slovník/slovník_0.pdf				
Informace ke kombinované nebo distanční formě				
Rozsah konzultací (soustředění)			hodin	
Informace o způsobu kontaktu s vyučujícím				
Podle Vnitřního předpisu FaME má každý akademický pracovník stanoveny konzultační hodiny v rozsahu 2h týdně. Dále je možno komunikovat s vyučujícím prostřednictvím e-mailu nebo v rámci LMS Moodle, ve kterém jsou připraveny všechny předměty Fakulty managementu a ekonomiky.				

B-III – Charakteristika studijního předmětu

Název studijního předmětu	Konverzace v němčině 2				
Typ předmětu	povinný			doporučený ročník / semestr	L
Rozsah studijního předmětu	26s	hod.	26	kreditů	3
Prerekvizity, korekvizity, ekvivalence					
Způsob ověření studijních výsledků	klasifikovaný zápočet			Forma výuky	seminář
Forma způsobu ověření studijních výsledků a další požadavky na studenta	Způsob zakončení předmětu - klasifikovaný zápočet Požadavky ke klasifikovanému zápočtu: Práce studentů je sledována komunikačními aktivitami v hodinách. Na konci semestru absolvují studenti prezentaci na zvolené téma a test, který musí splnit na 60%. Student musí splnit 80% účast na seminářích. Vstupní znalost němčiny je na úrovni B1+.				
Garant předmětu	Mgr. Věra Kozáková, Ph.D.				
Zapojení garanta do výuky předmětu	Garant se podílí v rozsahu 100 %, stanovuje koncepci seminářů a dohlíží na jejich jednotné vedení.				
Vyučující	Mgr. Věra Kozáková, Ph.D. – vedení seminářů (100%)				
Stručná anotace předmětu	<p>Cílem předmětu je rozvíjení schopnosti používat německý jazyk v běžných životních situacích, diskutovat na vybrané téma, vyjadřovat se ústně i písemně v jednoduchých a srozumitelných větách, hovořit o základních oblastech života. Předpokládají se receptivní i produktivní řečové dovednosti na výchozí úrovni B1+ Společného evropského referenčního rámce pro jazyky. Po absolvování dvou semestrů bude výstupní úroveň B2 SERR.</p> <ul style="list-style-type: none">▪ Schopnost popsat svou životosprávu a své sportovní aktivity.▪ Rozhovory o práci.▪ Komunikace o různých možnostech podnikání.▪ Nákupy potravin.▪ Nakupování v supermarketu.▪ Popsat měsíční výdaje, hovořit o svých finančních problémech.▪ Informovat se na zimní ubytování v Alpách.▪ Umět popsat zimní dovolenou.▪ Perfektum vybraných slabých a silných sloves.▪ Slovosled věty vedlejší.▪ Préteritum vybraných slabých a silných sloves.▪ Údaje míry, hmotnosti a množství.▪ Vazby sloves, zájmenná příslovce.▪ Prezentace.				
Studijní literatura a studijní pomůcky	<p>Povinná literatura HÖPPNEROVÁ, V. <i>Němčina pro jazykové školy nově 1.</i> 1. vyd. Plzeň: Fraus, 2010, 232 s. ISBN 978-80-7238-912-4. HÖPPNEROVÁ, V. <i>Němčina pro jazykové školy nově 2.</i> 1. vyd. Plzeň: Fraus, 2010, 232 s. ISBN 978-80-7238-958-2.</p> <p>Doporučená literatura KRENN, W., PUCHTA, H. <i>Motive.</i> München: Hueber Verlag, 2016, 260 s. ISBN 978-3-19-001878-9. MICHŇOVÁ, I. <i>Deutsch im Beruf.</i> 1. vyd. Praha: Grada, 2008, 128 s. ISBN 978-80-247-2408-9. BETZ, J., BILLINA, A. <i>Deutsch für Besserwisser Bl.</i> Hueber Verlag. 2016, 184 s. ISBN 978-3-19-027499-4.</p> <p>Doplňující materiály: https://www.hueber.de/seite/pg_lehren_unterrichtsplan_mot; http://www.deutschunddeutsch.de/ https://www.schubert-verlag.de/aufgaben/arbeitsblaetter_a1_z/a1_arbeitsblaetter_index_z.htm https://www.deutsch-perfekt.com/ https://www.dw.com/de/deutsch-lernen/deutsch-unterrichten/s-2233 https://portal.mpsv.cz/eures/podminky/dokumenty/slovník/slovník_0.pdf</p>				
Informace ke kombinované nebo distanční formě					
Rozsah konzultací (soustředění)		hodin			
Informace o způsobu kontaktu s vyučujícím					
Podle Vnitřního předpisu FaME má každý akademický pracovník stanoveny konzultační hodiny v rozsahu 2h týdně. Dále je možno komunikovat s vyučujícím prostřednictvím e-mailu nebo v rámci LMS Moodle, ve kterém jsou připraveny všechny předměty Fakulty managementu a ekonomiky.					

B-III – Charakteristika studijního předmětu

Název studijního předmětu	Korespondence v angličtině			
Typ předmětu	povinný		doporučený ročník / semestr	L
Rozsah studijního předmětu	26s	hod.	26	kreditů 3
Prerekvizity, korekvizity, ekvivalence				
Způsob ověření studijních výsledků	zápočet		Forma výuky	seminář
Forma způsobu ověření studijních výsledků a další požadavky na studenta	Způsob zakončení předmětu – zápočet Požadavky k zápočtu: 70% aktivní účast ve vyučování. Každý týden studenti doplní cvičení v příslušném pracovním listu. Během každé lekce jsou diskutovány informace v pracovním listu. (30% celkového hodnocení na základě aktivní účasti). 4 písemné úkoly v průběhu semestru se budou shromažďovat pro vyhodnocení. Vhodný styl s přesnou gramatikou a slovní zásobou budou primárními kritérii pro vyhodnocení. (70% celkového hodnocení) - Životopis - Interní zpráva - Obchodní návrh - Formální koordinační dohoda / schvalovací dopis			
Garant předmětu	Daniel Paul Sampey, MFA			
Zapojení garanta do výuky předmětu	Garant se podílí v rozsahu 100 %, stanovuje koncepci seminářů a dohlíží na jejich jednotné vedení.			
Vyučující	Daniel Paul Sampey, MFA - vedení seminářů (100%)			
Stručná anotace předmětu	<p>Cílem předmětu je získání jazykových dovedností potřebných pro efektivní komunikaci a písemné vyjadřování v obchodním a administrativním styku. Důraz je kladen zejména na formální písemný styk mezi společnostmi a jednotlivci, a to v nejrůznějších podobách a s ohledem na kulturní odlišnosti. Dalším důležitým aspektem vzdělávání je důraz na vhodnou gramatiku, slovní zásobu a styl vzhledem k různému žánru obchodní korespondence. Výuka probíhá v angličtině.</p> <ul style="list-style-type: none">▪ Formální i neformální styly▪ Zápis z porady.▪ Životopis.▪ Interní zpráva.▪ Prohlášení o misi.▪ Styl e-mailů.▪ Formální koordinační dohoda / schvalovací dopis.▪ E-maily klientům.▪ Obchodní návrh.▪ Finanční zpráva. <p>Na seminářích budou probírány konkrétní texty.</p>			
Studijní literatura a studijní pomůcky				
Povinná literatura	DUMMETT, P. <i>Advanced Business Writing</i> . Boston: Cengage, 2017. http://www.ngllife.com/content/business-writing-worksheets			
Doporučená literatura	GARNER, P.A. <i>The HBR Guide to Better Business Writing</i> . Cambridge: Harvard Business Review Press, 2013, pp. 240. ISBN 978-1422184035. LAMB, S. <i>Writing Well for Business Success: A Complete Guide to Style, Grammar and Usage at Work</i> . New York: St. Martin's Griffin, 2015, pp. 272. ISBN 978-1250064516.			
Informace ke kombinované nebo distanční formě				
Rozsah konzultací (soustředění)		hodin		
Informace o způsobu kontaktu s vyučujícím				
Podle Vnitřního předpisu FaME má každý akademický pracovník stanoveny konzultační hodiny v rozsahu 2h týdně. Dále je možno komunikovat s vyučujícím prostřednictvím e-mailu nebo v rámci LMS Moodle, ve kterém jsou připraveny všechny předměty Fakulty managementu a ekonomiky.				

B-III – Charakteristika studijního předmětu

Název studijního předmětu	Ruština 1				
Typ předmětu	povinný			doporučený ročník / semestr	Z
Rozsah studijního předmětu	26s	hod.	26	kreditů	3
Prerekvizity, korekvizity, ekvivalence					
Způsob ověření studijních výsledků	zápočet			Forma výuky	seminář
Forma způsobu ověření studijních výsledků a další požadavky na studenta	Způsob zakončení předmětu – zápočet Požadavky k zápočtu: 80% aktivní účast na seminářích. Písemný test s maximálním možným počtem dosažitelných bodů 100 musí být napsán alespoň na 60 %.				
Garant předmětu	Mgr. Magda Zálešáková				
Zapojení garanta do výuky předmětu	Garant se podílí v rozsahu 100 %, stanovuje koncepci seminářů a dohlíží na jejich jednotné vedení.				
Vyučující	Mgr. Magda Zálešáková – vedení seminářů (100%)				
Stručná anotace předmětu	<p>Cílem předmětu je získání základních jazykových dovedností nutných pro ústní i písemnou komunikaci studentů v každodenních situacích na úrovni začátečník. Student si osvojí základní rysy zvukové stránky ruského jazyka a bude schopen používat azbuku jak pro účely čtení, tak i psaní. Student bude schopen číst jednoduché texty, a písemně i ústně se v jednoduchých větách vyjadřovat na známá témata. Student bude umět užívat pro účely studia LMS Moodle. Posluchač si osvojí ruský jazyk na úrovni A1-1.</p> <ul style="list-style-type: none">▪ Úvodní fonetický kurz.▪ Rodina, kolegové.▪ Orientace ve městě, seznámení, v restauraci.▪ Denní rutina, pasová kontrola.▪ V obchodě. V práci. Práce a odpočinek.▪ Moje firma.▪ Počasí a klima.▪ Národnosti. <p>Výstupní kompetence</p> <p>Kurz je určen pro studenty, kteří začínají se systematickým studiem ruského jazyka, ale jsou již seznámeni s ruskou azbukou. Student zná azbuku v jejím plném rozsahu (tiskací i psací znaky). Zvládl nácvik ruského psacího písma. (Při zopakování lze použít materiál písanky v pracovním sešitě učebnice Raduga po-novomu 1, lekce 1-4).</p> <p>Předpokládaná vstupní jazyková kompetence posluchače - A0.</p>				
Studijní literatura a studijní pomůcky	<p>Povinná literatura PAŘÍZKOVÁ, Š. <i>Ruština pro začátečníky a samouky</i> - mp3. Ředice: Pařízek, 2015.</p> <p>Doporučená literatura JELÍNEK, S. a kol. <i>Raduga po novomu 1</i>. Plzeň: Fraus, 2007. ISBN 978-80-7238-659-8. LEPILOVÁ, K. <i>Rusky na cesty</i>. Brno: Computer Press, 2007. ISBN 978-80-251-1562-6.</p>				
Informace ke kombinované nebo distanční formě					
Rozsah konzultací (soustředění)		hodin			
Informace o způsobu kontaktu s vyučujícím	Podle Vnitřního předpisu FaME má každý akademický pracovník stanoveny konzultační hodiny v rozsahu 2h týdně. Dále je možno komunikovat s vyučujícím prostřednictvím e-mailu nebo v rámci LMS Moodle, ve kterém jsou připraveny všechny předměty Fakulty managementu a ekonomiky.				

B-III – Charakteristika studijního předmětu

Název studijního předmětu	Ruština 2				
Typ předmětu	povinný			doporučený ročník / semestr	L
Rozsah studijního předmětu	26s	hod.	26	kreditů	3
Prerekvizity, korekvizity, ekvivalence					
Způsob ověření studijních výsledků	klasifikovaný zápočet			Forma výuky	seminář
Forma způsobu ověření studijních výsledků a další požadavky na studenta	Způsob zakončení předmětu – klasifikovaný zápočet. Požadavky k udělení klasifikovaného zápočtu: 80% aktivní účast na seminářích. Písemný test s maximálním možným počtem dosažitelných bodů 100 musí být napsán alespoň na 60 %.				
Garant předmětu	Mgr. Magda Zálešáková				
Zapojení garanta do výuky předmětu	Garant se podílí v rozsahu 100 %, stanovuje koncepci seminářů a dohlíží na jejich jednotné vedení.				
Vyučující	Mgr. Magda Zálešáková – vedení seminářů (100%)				
Stručná anotace předmětu	<p>Cílem předmětu je umožnit studentům získat základy všeobecné ruštiny na úrovni A2 Společného evropského referenčního rámce pro jazyky. Kurz navazuje na osvojené znalosti, tedy na materiál, orientovaný zejména na osvojování zvukové stránky ruštiny a soustavy ruského písma. Zaměří se na všechny jazykové dovednosti: poslech, mluvení, čtení, psaní. Obecný jazyk je probírán na základě zvolené učebnice, je však i rozšiřován různými doplňujícími materiály. Z povahy organizace kurzu vyplývá, že se mimo období výuky u studentů předpokládá návštěva jazykové školy či jiných typů kurzů či doučování. Studenti jsou tak systematicky vedeni k domácí práci a samostudiu.</p> <ul style="list-style-type: none">Rod podstatných jmen. Skloňování podstatných jmen.Cestování. Nákupy. Restaurace.Slovesa I. a II. časování.Zájmena osobní a přivlastňovací.Předložkové vazby odlišné od češtiny.Skloňování podstatných jmen. Nesklonná podstatná jména.Číslovky 0 – 1000. <p>Výstupní kompetence</p> <p>Student rozumí jednoduchým výrazům a frázím, které odráží realitu každodenního života. Některé z nich umí aktivně používat. Umí představit sebe i své přátele, nebo rodinné příslušníky a umí zadávat dotazy osobního charakteru, jako například odkud kdo je, co kdo má, čím kdo je apod. Na takové otázky umí i odpovídat. V dialogu umí navázat na jiného mluvčího, pokud je jeho řeč srozumitelná (mluví dostatečně zřetelně a pomalu)a pokud zohlední úroveň jazykové znalosti studenta.</p>				
Studijní literatura a studijní pomůcky					
Povinná literatura	PAŘÍZKOVÁ, Š. <i>Ruština pro začátečníky a samouky - mp3</i> . Ředice: Pařízek, 2015.				
Doporučená literatura	JELÍNEK, S. a kol. <i>Raduga po novomu 1</i> . Plzeň: Fraus, 2007. ISBN 978-80-7238-659-8. LEPILOVÁ, K. <i>Rusky na cesty</i> . Brno: Computer Press, 2007. ISBN 978-80-251-1562-6.				
Informace ke kombinované nebo distanční formě					
Rozsah konzultací (soustředění)		hodin			
Informace o způsobu kontaktu s vyučujícím					
Podle Vnitřního předpisu FaME má každý akademický pracovník stanoveny konzultační hodiny v rozsahu 2h týdně. Dále je možno komunikovat s vyučujícím prostřednictvím e-mailu nebo v rámci LMS Moodle, ve kterém jsou připraveny všechny předměty Fakulty managementu a ekonomiky.					

B-III – Charakteristika studijního předmětu

Název studijního předmětu	Španělština 1				
Typ předmětu	povinný			doporučený ročník / semestr	Z
Rozsah studijního předmětu	26s	hod.	26	kreditů	3
Prerekvizity, korekvizity, ekvivalence					
Způsob ověření studijních výsledků	zápočet			Forma výuky	seminář
Forma způsobu ověření studijních výsledků a další požadavky na studenta	Způsob zakončení předmětu – zápočet Požadavky k zápočtu: aktivní účast v hodinách, povinná účast seminářích min. 80 %, absolvování zápočtového testu s úspěšností min. 60%.				
Garant předmětu	Mgr. Veronika Pečivová				
Zapojení garanta do výuky předmětu	Garant se podílí v rozsahu 100 %, stanovuje koncepci seminářů a dohlíží na jejich jednotné vedení.				
Vyučující	Mgr. Veronika Pečivová – vedení seminářů (100%)				
Stručná anotace předmětu					
<p>Cílem kurzu je dosáhnout základních znalostí všeobecné španělštiny (úroveň A1 evropského referenčního rámce). Kurz je zaměřen na prezentaci základních gramatických a lexikálních prvků jazyka tak, aby si studenti osvojili základní komunikační dovednosti potřebné pro běžné každodenní situace. Předmět se zaměřuje na všechny jazykové dovednosti: čtení, psaní, poslech a mluvení.</p> <ul style="list-style-type: none">▪ Pravidla čtení španělských slov.▪ Rod přídavných a podstatných jmen.▪ Přítomný čas sloves: SER, LLAMARSE, TRABAJAR, VIVIR, ESTAR, TENER.▪ Přízvuk.▪ Tvoření otázek pomocí: DÓNDE, QUÉ, DE DÓNDE, CÓMO.▪ Zájmena ukazovací a přivlastňovací.▪ Množné číslo přídavných a podstatných jmen.▪ Přítomný čas prostý pravidelných sloves.▪ Člen určitý: EL, LA, LOS, LAS.▪ Předložkové vazby: ENCIMA DE, DEBAJO DE, AL LADO DE.▪ Základní a řadové číslovky.					
Studijní literatura a studijní pomůcky					
Povinná literatura CASTRO VIUDEZ, F. <i>Nuevo ven 1: libro del alumno</i> . Madrid: Edelsa Grupo Didascalía, 2003, 192 s. ISBN 84-7711-831-0. CASTRO VIUDEZ, F. <i>Nuevo ven 1: libro de ejercicios</i> . Madrid: Edelsa Grupo Diadascalía, 2003, 64 s. ISBN 978-84-7711-841-1.					
Doporučená literatura CASTRO VIUDEZ, F. <i>Uso de la gramática española elemental</i> . Edelsa Grupo Didascalía, S.A., Madrid, 2010, 163 s. ISBN 9788477117100					
Informace ke kombinované nebo distanční formě					
Rozsah konzultací (soustředění)				hodin	
Informace o způsobu kontaktu s vyučujícím					
Podle Vnitřního předpisu FaME má každý akademický pracovník stanoveny konzultační hodiny v rozsahu 2h týdně. Dále je možno komunikovat s vyučujícím prostřednictvím e-mailu nebo v rámci LMS Moodle, ve kterém jsou připraveny všechny předměty Fakulty managementu a ekonomiky.					

B-III – Charakteristika studijního předmětu

Název studijního předmětu	Španělština 2				
Typ předmětu	povinný			doporučený ročník / semestr	L
Rozsah studijního předmětu	26s	hod.	26	kreditů	3
Prerekvizity, korekvizity, ekvivalence					
Způsob ověření studijních výsledků	klasifikovaný zápočet			Forma výuky	seminář
Forma způsobu ověření studijních výsledků a další požadavky na studenta	Způsob zakončení předmětu – klasifikovaný zápočet Požadavky ke klasifikovanému zápočtu: aktivní účast v hodinách, povinná účast seminářích min. 80 %, absolvování zápočtového testu s úspěšností min. 60% .				
Garant předmětu	Mgr. Veronika Pečivová				
Zapojení garanta do výuky předmětu	Garant se podílí v rozsahu 100 %, stanovuje koncepci seminářů a dohlíží na jejich jednotné vedení.				
Vyučující	Mgr. Veronika Pečivová – vedení seminářů (100%)				
Stručná anotace předmětu					
<p>Cílem kurzu je komunikativní zvládnutí obecného jazyka na úrovni mírně pokročilý začátečník. (úroveň A1 evropského referenčního rámce). Kurz je zaměřen na prezentaci základních gramatických a lexikálních prvků jazyka tak, aby si studenti osvojili základní komunikační dovednosti potřebné pro běžné každodenní situace. Předmět se zaměřuje na všechny jazykové dovednosti: čtení, psaní, poslech a mluvení.</p> <ul style="list-style-type: none">▪ Přítomný čas sloves IR, DAR, VENIR, SEGUIR, orientace ve městě.▪ Použití sloves HAY x ESTAR, neurčité členy.▪ Číslovky, hodiny.▪ Rozkaz.▪ V restauraci.▪ Slovesa GUSTAR a QUEDAR.▪ Nepravidelná slovesa QUERER, PODER, HACER.▪ Popis osoby.▪ Předložky A, DE, EN, CON, přivlastňovací zájmena.▪ Nepravidelná slovesa SALIR, VOLVER, EMPEZAR.▪ Evaluace – test.					
Studijní literatura a studijní pomůcky					
Povinná literatura CASTRO VIUDEZ, F. <i>Nuevo ven 1: libro del alumno</i> . Madrid: Edelsa Grupo Didascalía, 2003, 192 s. ISBN 84-7711-831-0. CASTRO VIUDEZ, F. <i>Nuevo ven 1: libro de ejercicios</i> . Madrid: Edelsa Grupo Diadascalía, 2003, 64 s. ISBN 978-84-7711-841-1.					
Doporučená literatura CASTRO VIUDEZ, F. <i>Uso de la gramática española elemental</i> . Edelsa Grupo Didascalía, S.A., Madrid, 2010, 163 s. ISBN 9788477117100					
Informace ke kombinované nebo distanční formě					
Rozsah konzultací (soustředění)				hodin	
Informace o způsobu kontaktu s vyučujícím					
Podle Vnitřního předpisu FaME má každý akademický pracovník stanoveny konzultační hodiny v rozsahu 2h týdně. Dále je možno komunikovat s vyučujícím prostřednictvím e-mailu nebo v rámci LMS Moodle, ve kterém jsou připraveny všechny předměty Fakulty managementu a ekonomiky.					

B-III – Charakteristika studijního předmětu

Název studijního předmětu	Čínština 1				
Typ předmětu	povinný			doporučený ročník / semestr	Z
Rozsah studijního předmětu	26s	hod.	26	kreditů	3
Prerekvizity, korekvizity, ekvivalence					
Způsob ověření studijních výsledků	zápočet			Forma výuky	seminář
Forma způsobu ověření studijních výsledků a další požadavky na studenta	Způsob zakončení předmětu – zápočet Požadavky k zápočtu: Aktivní účast na seminářích (min. 80%). Závěrečný test (min. 60%).				
Garant předmětu	M.A. Xiaofang Chen				
Zapojení garanta do výuky předmětu	Garant se podílí v rozsahu 100 %, stanovuje koncepci seminářů a dohlíží na jejich jednotné vedení.				
Vyučující	M.A. Xiaofang Chen – vedení seminářů (100%)				
Stručná anotace předmětu	<p>Cílem předmětu je naučit studenty rozumět jednoduchým textům v čínštině, tvořit ústně i písemně prosté věty. Studenti si osvojí základní jazykový materiál pro komunikaci v běžných situacích a základní poznatky z čínské gramatiky.</p> <ul style="list-style-type: none">▪ Čínská výslovnost.▪ Pozdravy.▪ Členové rodiny.▪ Zaměstnání.▪ Národnosti, země.▪ Počet, čísla, čas.				
Studijní literatura a studijní pomůcky					
Doporučená literatura:	NAN, Y. <i>Road to Success</i> . Beijing: Beijing Language & Culture University Press, 2008. ISBN 7561921624. REN, Y. <i>Boya Chinese. Elementary Starter I</i> . Beijing: Beijing daxue chubanshe, 2004. ISBN 7301075294. UHER, D. <i>Učebnice čínské konverzace</i> . Praha: Leda, 2007. ISBN 978-80-7335-109-0.				
Informace ke kombinované nebo distanční formě					
Rozsah konzultací (soustředění)		hodin			
Informace o způsobu kontaktu s vyučujícím					
Podle Vnitřního předpisu FaME má každý akademický pracovník stanoveny konzultační hodiny v rozsahu 2h týdně. Dále je možno komunikovat s vyučujícím prostřednictvím e-mailu nebo v rámci LMS Moodle, ve kterém jsou připraveny všechny předměty Fakulty managementu a ekonomiky.					

B-III – Charakteristika studijního předmětu

Název studijního předmětu	Čínština 2				
Typ předmětu	povinný			doporučený ročník / semestr	L
Rozsah studijního předmětu	26s	hod.	26	kreditů	3
Prerekvizity, korekvizity, ekvivalence					
Způsob ověření studijních výsledků	zápočet			Forma výuky	seminář
Forma způsobu ověření studijních výsledků a další požadavky na studenta	Způsob zakončení předmětu – zápočet Požadavky k zápočtu: Aktivní účast na seminářích (min. 80%). Závěrečný test (min. 60%).				
Garant předmětu	M.A. Xiaofang Chen				
Zapojení garanta do výuky předmětu	Garant se podílí v rozsahu 100 %, stanovuje koncepci seminářů a dohlíží na jejich jednotné vedení.				
Vyučující	M.A. Xiaofang Chen – vedení seminářů (100%)				
Stručná anotace předmětu					
<p>Cílem předmětu je naučit studenty rozumět jednoduchým textům v čínštině, tvořit ústně i písemně prosté věty. Studenti si osvojí základní jazykový materiál pro komunikaci v běžných situacích a základní poznatky z čínské gramatiky.</p> <ul style="list-style-type: none">▪ Městská doprava a cestování.▪ Na poště, v obchodě.▪ Studium, škola, univerzita.▪ Restaurace, čínské jídlo.					
Studijní literatura a studijní pomůcky					
Doporučená literatura: NAN, Y. <i>Road to Success</i> . Beijing: Beijing Language & Culture University Press, 2008. ISBN 7561921624. REN, Y. <i>Boya Chinese. Elementary Starter I</i> . Beijing: Beijing daxue chubanshe, 2004. ISBN 7301075294. UHER, D. <i>Učebnice čínské konverzace</i> . Praha: Leda, 2007. ISBN 978-80-7335-109-0.					
Informace ke kombinované nebo distanční formě					
Rozsah konzultací (soustředění)				hodin	
Informace o způsobu kontaktu s vyučujícím					
Podle Vnitřního předpisu FaME má každý akademický pracovník stanoveny konzultační hodiny v rozsahu 2h týdně. Dále je možno komunikovat s vyučujícím prostřednictvím e-mailu nebo v rámci LMS Moodle, ve kterém jsou připraveny všechny předměty Fakulty managementu a ekonomiky.					

B-III – Charakteristika studijního předmětu

Název studijního předmětu	Příprava na zkoušky Cambridge B2		
Typ předmětu	povinný	doporučený ročník / semestr	Z
Rozsah studijního předmětu	26s	hod.	26
Prerekvizity, korekvizity, ekvivalence		kreditů	3
Způsob ověření studijních výsledků	zápočet	Forma výuky	seminář
Forma způsobu ověření studijních výsledků a další požadavky na studenta	Způsob zakončení předmětu – zápočet Požadavky k zápočtu: Aktivní účast na seminářích. Povinná docházka minimálně 80%. Zvládnutí slovní zásoby a gramatiky v oblasti všech 4 jazykových dovedností (čtení, psaní, poslech, mluvení). Úspěšné absolvování závěrečného testu s minimální úspěšností 60%.		
Garant předmětu	PhDr. Jana Semotamová		
Zapojení garanta do výuky předmětu	Garant se podílí v rozsahu 100 %, stanovuje koncepci seminářů a dohlíží na jejich jednotné vedení.		
Vyučující	PhDr. Jana Semotamová – vedení seminářů (100%)		
Stručná anotace předmětu	<p>Hlavním cílem předmětu je rozvoj jazykových dovedností, které studenti potřebují při komunikaci v různých praktických souvislostech. Seminář je zaměřen na rozvíjení schopnosti používat cizí jazyk jako prostředek komunikace jak v mluvené, tak v písemné formě. Poskytuje studentům na úrovni B2 důkladnou přípravu a procvičování gramatiky, slovní zásoby, jazykové znalosti, témat a dovedností potřebné pro úspěšné vykonání zkoušek Cambridge.</p> <p>Na rozdíl od zápočtu na konci semestru, který je povinný, je konání Cambridgeské zkoušky FCE na konci letního semestru dobrovolné.</p> <p>Seminář předpokládá znalost anglického jazyka na úrovni B2 Společného evropského referenčního rámce.</p> <p>Po úspěšném absolvování zimního a letního semestru bude student schopen složit Cambridge First English Certificate.</p> <ul style="list-style-type: none"><input type="checkbox"/> Denní život, popis osob, vztahy<input type="checkbox"/> Stravování<input type="checkbox"/> Cestování, turismus, doprava, zvyky<input type="checkbox"/> Zábava, kultura, volný čas<input type="checkbox"/> Vzdělávání, kariéra, zaměstnání<input type="checkbox"/> Přehled slovesných časů - přítomný, minulý, budoucí<input type="checkbox"/> Modální slovesa<input type="checkbox"/> Frázová slovesa<input type="checkbox"/> Počítatelná a nepočítatelná podstatná jména<input type="checkbox"/> Přídavná jména<input type="checkbox"/> Tvorba slov<input type="checkbox"/> Neformální dopis<input type="checkbox"/> Formální dopis<input type="checkbox"/> Žádost o zaměstnání		
Studijní literatura a studijní pomůcky	<p>Povinná literatura MAY, P. <i>Compact First: Student's book with answers</i>. Cambridge: Cambridge University Press, 2014, 159 s. ISBN 978-1-107-42844-7. MAY, P. <i>Compact First: Workbook with answers</i>. Cambridge: Cambridge University Press, 2014, 63 s. ISBN 978-1-107-42856-0.</p> <p>Doporučená literatura HEWINGS, M. <i>Advanced Grammar In Use</i>. Cambridge: Cambridge University Press, 2013, 303 s. ISBN 978-1-10-769738-6. TAYFOOR, S. <i>Common mistakes at first certificate: and how to avoid them</i>. Cambridge: Cambridge University Press, 2004, 64 s. ISBN 0-521-52062-2.</p>		
Informace ke kombinované nebo distanční formě			
Rozsah konzultací (soustředění)		hodin	
Informace o způsobu kontaktu s vyučujícím			
Podle Vnitřního předpisu FaME má každý akademický pracovník stanoveny konzultační hodiny v rozsahu 2h týdně. Dále je možno komunikovat s vyučujícím prostřednictvím e-mailu nebo v rámci LMS Moodle, ve kterém jsou připraveny všechny předměty Fakulty managementu a ekonomiky.			

B-III – Charakteristika studijního předmětu				
Název studijního předmětu	Příprava na zkoušky Cambridge B2			
Typ předmětu	povinný		doporučený ročník / semestr	L
Rozsah studijního předmětu	26s	hod.	26	kreditů
Prerekvizity, korekvizity, ekvivalence				
Způsob ověření studijních výsledků			Forma výuky	seminář
Forma způsobu ověření studijních výsledků a další požadavky na studenta				
Garant předmětu	PhDr. Jana Semotamová			
Zapojení garanta do výuky předmětu	Garant se podílí v rozsahu 100 %, stanovuje koncepci seminářů a dohlíží na jejich jednotné vedení.			
Vyučující	PhDr. Jana Semotamová – vedení seminářů (100%)			
Stručná anotace předmětu	<p>Předmět je nabízen v rámci celoživotního vzdělávání a slouží k přípravě na jazykovou zkoušku Cambridge. Navazuje na předmět FCE1 a nepočítá se do studijního průměru. Zpoplatněna je zkouška spojená s certifikací.</p> <p>Hlavním cílem předmětu je rozvoj jazykových dovedností, které studenti potřebují při komunikaci v různých praktických souvislostech. Seminář je zaměřen na rozvíjení schopnosti používat cizí jazyk jako prostředek komunikace jak v mluvené, tak v písemné formě. Poskytuje studentům na úrovni B2 důkladnou přípravu a procvičování gramatiky, slovní zásoby, jazykové znalosti, témat a dovedností potřebné pro úspěšné vykonání zkoušek Cambridge.</p> <p>Konání Cambridgeské zkoušky FCE na konci semestru je dobrovolné a platí se podle pravidel Cambridge.</p> <p>Seminář předpokládá znalost anglického jazyka na úrovni B2 Společného evropského referenčního rámce.</p> <p>Po úspěšném absolvování zimního a letního semestru bude student schopen složit Cambridge First English Certificate.</p> <ul style="list-style-type: none"><input type="checkbox"/> Zdraví, sport<input type="checkbox"/> Životní prostředí, počasí<input type="checkbox"/> Věda, technologie<input type="checkbox"/> Sdělovací prostředky, celebrity<input type="checkbox"/> Nakupování, móda<input type="checkbox"/> Vztažné věty - určující a neurčující<input type="checkbox"/> Kondicionály<input type="checkbox"/> Přídavná jména a příslovce<input type="checkbox"/> Trpný rod<input type="checkbox"/> Členy<input type="checkbox"/> Frázová slovesa<input type="checkbox"/> Tvoření slov<input type="checkbox"/> Dopis, esej<input type="checkbox"/> Článek, zpráva			
Studijní literatura a studijní pomůcky				
Povinná literatura	MAY, P. <i>Compact First: Student's book with answers</i> . Cambridge: Cambridge University Press, 2014, 159 s. ISBN 978-1-107-42844-7.			
	MAY, P. <i>Compact First: Workbook with answers</i> . Cambridge: Cambridge University Press, 2014, 63 s. ISBN 978-1-107-42856-0.			
Doporučená literatura	HEWINGS, M. <i>Advanced Grammar In Use</i> . Cambridge: Cambridge University Press, 2013, 303 s. ISBN 978-1-10-769738-6.			
	TAYFOOR, S. <i>Common mistakes at first certificate: and how to avoid them</i> . Cambridge: Cambridge University Press, 2004, 64 s. ISBN 0-521-52062-2.			
Informace ke kombinované nebo distanční formě				
Rozsah konzultací (soustředění)		hodin		
Informace o způsobu kontaktu s vyučujícím				
Podle Vnitřního předpisu FaME má každý akademický pracovník stanoveny konzultační hodiny v rozsahu 2h týdně. Dále je možno komunikovat s vyučujícím prostřednictvím e-mailu nebo v rámci LMS Moodle, ve kterém jsou připraveny všechny předměty Fakulty managementu a ekonomiky.				

B-III – Charakteristika studijního předmětu

Název studijního předmětu	Příprava na zkoušky Cambridge C1			
Typ předmětu	povinný		doporučený ročník / semestr	Z
Rozsah studijního předmětu	26s	hod.	26	kreditů 3
Prerekvizity, korekvizity, ekvivalence				
Způsob ověření studijních výsledků	zápočet		Forma výuky	seminář
Forma způsobu ověření studijních výsledků a další požadavky na studenta	Způsob zakončení předmětu – zápočet Požadavky k zápočtu: Aktivní účast na seminářích. Povinná docházka minimálně 80%. Zvládnutí slovní zásoby a gramatiky v oblasti všech 4 jazykových dovedností (čtení, psaní, poslech, mluvení). Úspěšné absolvování závěrečného testu s minimální úspěšností 60%.			
Garant předmětu	PhDr. Jana Semotamová			
Zapojení garanta do výuky předmětu	Garant se podílí v rozsahu 100 %, stanovuje koncepci seminářů a dohlíží na jejich jednotné vedení.			
Vyučující	PhDr. Jana Semotamová – vedení seminářů (100%)			
Stručná anotace předmětu	<p>Hlavním cílem předmětu je rozvoj jazykových dovedností, které studenti potřebují při komunikaci v různých praktických souvislostech. Seminář je zaměřen na rozvíjení schopnosti používat cizí jazyk jako prostředek komunikace jak v mluvené, tak v písemné formě. Poskytuje studentům na úrovni C1 důkladnou přípravu a procvičování gramatiky, slovní zásoby, jazykové znalosti, témat a dovedností potřebné pro úspěšné vykonání zkoušek Cambridge.</p> <p>Na rozdíl od zápočtu na konci semestru, který je povinný, je konání Cambridgeské zkoušky CAE na konci letního semestru dobrovolné.</p> <p>Seminář předpokládá znalost anglického jazyka na úrovni C1 Společného evropského referenčního rámce.</p> <p>Po úspěšném absolvování zimního a letního semestru bude student schopen složit Cambridge English Advanced.</p> <ul style="list-style-type: none"><input type="checkbox"/> Události, sdělovací prostředky<input type="checkbox"/> Cestování, zvyky a tradice<input type="checkbox"/> Lidské chování a vztahy<input type="checkbox"/> Peníze a obchod<input type="checkbox"/> Zdraví a sport<input type="checkbox"/> Přehled slovesných časů - přítomný, minulý, budoucí<input type="checkbox"/> Participium<input type="checkbox"/> Souslednost časová<input type="checkbox"/> Trpný rod<input type="checkbox"/> Podmínkové věty<input type="checkbox"/> Tvorba slov předpony, přípony<input type="checkbox"/> Esej<input type="checkbox"/> Zpráva<input type="checkbox"/> Dopis formální, neformální, neutrální, úprava dopisu			
Studijní literatura a studijní pomůcky	<p>Povinná literatura MAY, P. <i>Compact Advanced: Student's book with answers</i>. Cambridge: Cambridge University Press, 2014, 159 s. ISBN 978-1-107-41802-8. MAY, P. <i>Compact Advanced: Workbook with answers</i>. Cambridge: Cambridge University Press, 2014, 64 s. ISBN 978-1-107-41790-8.</p> <p>Doporučená literatura HEWINGS, M. <i>Advanced Grammar In Use</i>. Cambridge: Cambridge University Press, 2013, 303 s. ISBN 978-1-10-769738-6. POWELL, D. <i>Common Mistakes at CAE...and How to Avoid Them</i>. Cambridge: Cambridge University Press. 2005, 64 s. ISBN 978-0-521-60377-5. SIDE, R., WELLMAN, G. <i>Grammar and vocabulary for Cambridge advanced and proficiency: fully updated for the revised CPE</i>. Harlow: Longman, 2002, 288 s. ISBN 0-582-51821-0.</p>			
Informace ke kombinované nebo distanční formě				
Rozsah konzultací (soustředění)		hodin		

Informace o způsobu kontaktu s vyučujícím
Podle Vnitřního předpisu FaME má každý akademický pracovník stanoveny konzultační hodiny v rozsahu 2h týdně. Dále je možno komunikovat s vyučujícím prostřednictvím e-mailu nebo v rámci LMS Moodle, ve kterém jsou připraveny všechny předměty Fakulty managementu a ekonomiky.

B-III – Charakteristika studijního předmětu

Název studijního předmětu	Příprava na zkoušky Cambridge C1		
Typ předmětu	povinný	doporučený ročník / semestr	L
Rozsah studijního předmětu	26s	hod.	26
Prerekvizity, korekvizity, ekvivalence	kreditů		
Způsob ověření studijních výsledků	Forma výuky		seminář
Forma způsobu ověření studijních výsledků a další požadavky na studenta			
Garant předmětu	PhDr. Jana Semotamová		
Zapojení garanta do výuky předmětu	Garant se podílí v rozsahu 100 %, stanovuje koncepci seminářů a dohlíží na jejich jednotné vedení.		
Vyučující	PhDr. Jana Semotamová – vedení seminářů (100%)		
Stručná anotace předmětu	<p>Předmět je nabízen v rámci celoživotního vzdělávání a slouží k přípravě na jazykovou zkoušku Cambridge. Navazuje na předmět CAE1 a nepočítá se do studijního průměru. Zpoplatněna je zkouška spojená s certifikací.</p> <p>Hlavním cílem předmětu je rozvoj jazykových dovedností, které studenti potřebují při komunikaci v různých praktických souvislostech. Seminář je zaměřen na rozvíjení schopnosti používat cizí jazyk jako prostředek komunikace jak v mluvené, tak v písemné formě. Poskytuje studentům na úrovni C1 důkladnou přípravu a procvičování gramatiky, slovní zásoby, jazykové znalosti, témat a dovednosti potřebné pro úspěšné vykonání zkoušek Cambridge.</p> <p>Konání Cambridgeské zkoušky CAE na konci semestru je dobrovolné a platí se podle pravidel Cambridge.</p> <p>Po úspěšném absolvování zimního a letního semestru bude student schopen složit Cambridge English Advanced.</p> <ul style="list-style-type: none"><input type="checkbox"/> Umění, zábava<input type="checkbox"/> Příroda, životní prostředí<input type="checkbox"/> Vzdělání, práce<input type="checkbox"/> Věda, technologie<input type="checkbox"/> Psychologie, osobnost<input type="checkbox"/> Slovesa s -ing nebo s infinitivem<input type="checkbox"/> Inverze<input type="checkbox"/> Vztažné věty<input type="checkbox"/> Modály<input type="checkbox"/> Přání, lítost<input type="checkbox"/> Frázová slovesa<input type="checkbox"/> Esej<input type="checkbox"/> Dopis<input type="checkbox"/> Zpráva		
Studijní literatura a studijní pomůcky	<p>Povinná literatura</p> <p>MAY, P. <i>Compact Advanced: Student's book with answers</i>. Cambridge: Cambridge University Press, 2014, 159 s. ISBN 978-1-107-41802-8.</p> <p>MAY, P. <i>Compact Advanced: Workbook with answers</i>. Cambridge: Cambridge University Press, 2014, 64 s. ISBN 978-1-107-41790-8.</p> <p>Doporučená literatura</p> <p>HEWINGS, M. <i>Advanced Grammar In Use</i>. Cambridge: Cambridge University Press, 2013, 303 s. ISBN 978-1-10-769738-6.</p> <p>POWELL, D. <i>Common Mistakes at CAE...and How to Avoid Them</i>. Cambridge: Cambridge University Press. 2005, 64 s. ISBN 978-0-521-60377-5.</p> <p>SIDE, R., WELLMAN, G. <i>Grammar and vocabulary for Cambridge advanced and proficiency: fully updated for the revised CPE</i>. Harlow: Longman, 2002, 288 s. ISBN 0-582-51821-0.</p>		
Informace ke kombinované nebo distanční formě			
Rozsah konzultací (soustředění)		hodin	
Informace o způsobu kontaktu s vyučujícím			
Podle Vnitřního předpisu FaME má každý akademický pracovník stanoveny konzultační hodiny v rozsahu 2h týdně. Dále je možno komunikovat s vyučujícím prostřednictvím e-mailu nebo v rámci LMS Moodle, ve kterém jsou připraveny všechny předměty Fakulty managementu a ekonomiky.			

B-III – Charakteristika studijního předmětu				
Název studijního předmětu	Sportovní aktivity			
Typ předmětu	povinný		doporučený ročník / semestr	Z, L
Rozsah studijního předmětu	26c	hod.	26	kreditů 1
Prerekvizity, korekvizity, ekvivalence				
Způsob ověření studijních výsledků	zápočet		Forma výuky	cvičení
Forma způsobu ověření studijních výsledků a další požadavky na studenta	Způsob zakončení předmětu – zápočet Požadavky pro absolvování předmětu: 10 aktivních účastí na cvičeních; účast na rektorském dni sportu.			
Garant předmětu	Mgr. Zdeněk Melichárek, PhD.			
Zapojení garanta do výuky předmětu	Garant stanovuje koncepci cvičení a dohlíží na jejich jednotné vedení.			
Vyučující	Mgr. Zdeněk Melichárek, PhD.; Mgr. Lubomír Jenyš; Mgr. Marcela Kubalčíková; Ing. Jiří Svoboda, Ph.D.			
Stručná anotace předmětu	<p>Aerobik - tato pohybová aktivita blízká především ženské části studentstva, která by v jednotlivých na sebe navazujících lekcích mohla rozvíjet svou fyzickou kondici, využívá různých forem aerobiku (kalanetika, step aerobik atd.)</p> <p>Aikodo - je seznámení se s relativně mladým Japonským sebeobraným bojovým uměním, sloužícím k duchovnímu i fyzickému rozvoji. Je zvládnutí základních technik v rozsahu 6.kyu (nejnižší tech. stupeň) České Asociace Aikidó.</p> <p>Americký fotbal - Cílem předmětu je dosáhnout toho, aby každý student zvládl všechny základní herní činnosti v americkém fotbalu a mohl se dle zájmu připojit k univerzitnímu klubu Golems. Student se seznámí se základy pravidel amerického fotbalu a osvojí si základní technicko-taktické úkoly v samotné hře.</p> <p>Basketbal - zvládnutí základů driblingu, přihrávky, střelby na koš, obranné a útočné kombinace, základy pravidel a technicko- taktických prvků ve hře.</p> <p>Badminton - Hra pro každého. Výuka bude zaměřená na zvládnutí základních úderů procvičování postřehu, reakce a rychlosti. Při hře si vyzkoušíte na vlastní kůži energeticky nejnáročnější pohybovou činnost mezi sporty vůbec.</p> <p>Cyklistika - zlepšení úrovně pohybových dovedností a fyzické úrovně v návaznosti na cyklistické zatížení především vytrvalostního zaměření v průběhu cyklistických etap déletrvajících a různé fyzické náročnosti v průběhu kurzu. Studenti by měli být schopni se zapojit v příslušném akademickém týmu a reprezentovat na akademických sportovních utkáních.</p> <p>Florbal - je to bezkontaktní hra podobná hokeji s plastovými hokejkami a míčkem. Náplň hodin zaměřena na herní činnosti družstva a jednotlivce, kondiční přípravu a hru samotnou. Návazností na tento druh aktivity by byla možnost zapojení studentů do družstva akademických reprezentantů, připravujících se na akademické přebory vysokých škol a ČAH.</p> <p>Golf - Cílem předmětu je dosáhnout toho, aby každý student zvládl všechny základní golfové úder a byl schopen samostatné hry. Student se seznámí se základy pravidel hry golfu a osvojí si základní technicko - taktické úkoly v samotné hře.</p> <p>Horolezectví - teoretické a praktické základy pro sportovní lezení. Praxe provozovaná na umělé sportovní stěně, případně přírodních skalních útvech v okolí Zlína.</p> <p>Indoor Cycling, spinning - moderní forma kondičního programu provozovaného na speciálních spinningových cyklotrenažerech pod vedením odborných instruktorů pestrou formou s individuálním programem pro zlepšení fyzické kondice.</p> <p>Inline bruslení - zlepšení úrovně pohybových dovedností a fyzické úrovně - ovlivnění kladného přístupu ke sportovním aktivitám chápáným jako obranu proti konfliktům, civilizačním chorobám a stresu - podpora zdravého životního stylu studentů. Cílem je vylepšit techniku, zlepšit bruslařské dovednosti, naučit se bez problémů brzdít, zatáčet, překonávat nerovnosti.</p> <p>K2 Hiking - indoor walking, cílem programu je seznámit studenty s tělesnou aktivitou a zdravím ve vzájemných souvislostech.</p> <p>Kendo - Cílem kurzu je seznámit studenty se základními principy japonského bojového umění Kendo (Ken - meč, do - cesta). Kurz studenty připravuje po duševní (zvládání stresu, odhad vzdálenosti, schopnost soustředění) i fyzické stránce (rychlost, obratnost, vytrvalost, orientace v prostoru). V kendo používáme od začátku šinai, bambusový meč.</p>			

- Kurz letní** - zlepšení úrovně pohybových dovedností a fyzické úrovně - ovlivnění kladného přístupu ke sportovním aktivitám chápaným jako obranu proti konfliktům, civilizačním chorobám a stresu - podpora zdravého životního stylu studentů.
- Lyžování tuzemské** - základní postoj, přenášení váhy, jízda v dlouhém a středním oblouku, regulace rychlosti, jízda na vleku, účast na lyžařském kurzu vypsáném ÚTV.
- Lyžování zahraniční** - Cílem kurzu je zvládnutí techniky sjezdového lyžování, zaměřené na carving. Student najede velké množství km na dlouhých upravených svazích různých sklonů. Důraz je kladen na prožitek, volnost a kreativitu, která je pro lyžování důležitá.
- Plavání** - kontrola zdatnosti formou vstupního plaveckého testu na 100 m, počet neplavců dostat na hodnotu 0, zvládnout tři základní plavecké styly - prsa, kraul, znak. Metodika dýchání do vody, splývání, plavání pod vodou, záchrana tonoucího.
- Sálová kopaná** - cílem této aktivity je rozvíjet individuální činnosti hráčů, vedení míče, střelba, přihrávka na krátkou, Střední a dlouhou vzdálenost, dribling s míčem, kondiční trénink, herní činnosti družstva i jednotlivců rozvíjeny v řádné hře.
- Sebeobrana** - teoretickými poznatky a praktickými dovednostmi seznámit studenty se základy, rozsahem a podstatou úlohy juda při aplikované sebeobraně. Podpůrným cílem je i seznámení studentů s teorií, jakož i specifiky tréninkového procesu juda při aplikované sebeobraně.
- Squash** - patří do tzv. pálkových her. Jsou rozvíjeny základní údery, pohyb hráče, technika a taktické prvky při hře. Fyzicky náročná, ale pestrá pálková hra.
- Stolní tenis** - Cílem předmětu je dosáhnout toho, aby každý student zvládl všechny základní údery stolního tenisu a byl schopen samostatné hry. Student se seznámí se základy pravidel hry stolního tenisu a osvojí si základní technicko - taktické úkoly v samotné hře.
- Taekwondo** - cílem výuky taekwonda je zvládnutí základní úderové techniky nohou i rukou. Studenty připravit i po stránce fyzické (rychlost, obratnost, orientace v prostoru).
- Taj Ji Quan** - Tradiční čínské cvičení pro udržení těla i ducha ve formě vhodné pro všechny věkové kategorie, obě pohlaví a osoby se zdravotními problémy i bez nich. Cvičí se základní průpravná cvičení pro uvolnění svalů, protáhnutí a posílení šlach a kloubních spojení, úvodní sestava odvozená z tradičního stylu rodiny Jang a cvičení na rozvoj vnitřní energie.
- Tenis** - Cílem předmětu je dosáhnout toho, aby každý student zvládl všechny základní tenisové údery a byl schopen samostatné hry. Student se seznámí se základy pravidel hry tenisu a osvojí si základní technicko - taktické úkoly v samotné hře.
- Thajský box** - tréninkovou formou v profesionálním ringu a na cvičicím náradí se seznámit s boxem a kickboxem. Pod odborným vedením projít boxerským tréninkem, případně si prohloubit již získané dovednosti
- Turistický kurz** - Cílem kurzu je zlepšení úrovně pohybových dovedností a zlepšení fyzické zdatnosti, podpora zdravého životního stylu. Student získá také základní teoretické vědomosti k problematice vysokohorské turistiky.
- Vodácký kurz** - zvládnutí techniky jízdy na nafukovacích kanoích na vodách různých obtížností. Jízdu na klidné vodě, změny směru, zastavení, technika záběru, chvoání při překlopení lodě, teachni a údržba vodáckého materiálu.
- Volejbal** - zvládnutí základů herních činností jednotlivce - odbíjení obouruč vrchem, odbíjení obouruč spodem, podání spodní a vrchní, základy pravidel, zvládnutí základních technicko- taktických úkolů v samotné hře.
- Zdravotní tělesná výchova** - v dnešní populaci studentů se vyskytuje čím dál tím více těch, kteří mají nějaké zdravotní problémy. Jestliže chceme být nápomocni jejich plnému zařazení mezi ostatní, zavádíme pro takové jedince zdravotní tělesnou výchovu. Eliminujeme tím i ty, kteří by se chtěli právě z těchto důvodů vyhnout za každou cenu pohybu a tělesné výchově. U těchto studentů požadujeme vyjádření odborného lékaře, kde jsou uvedeny možnosti náhradní tělesné výchovy v souladu s jejich zdravotními problémy.

Studijní literatura a studijní pomůcky

Doporučená literatura:

- BARTÍK, P., SLÍŽIK, M., REGULI, Z. *Teória a didaktika úpolov a bojových umení*. 2007.
- ČECHOVSKÁ, I. *Plavání*. 2., upr. vyd. Praha: Grada, 2008. ISBN 978-80-247-2154-5.
- Defensive Football Strategies (American Football Coaches Association)*. August 2, 2000, Paperback.
- HÝBNER J. *Stolní tenis - technika úderů, taktika hry, příprava mládeže*. Praha: Grada, 2002. ISBN 80-247-0306-8.
- JOHNNY, G. *Spinning Instruktor Manual*.
- KOPŘIVOVÁ, J. *Stav zdravotně oslabených žáků a studentů ve školní zdravotní tělovýchově v regionu Jižní Morava*. Praha, 2005.
- KUBÁČ, P; NAVRÁTÍKOVÁ, T. *Lyžařský kurz od A do Z*. Olomouc, 2001. ISBN 80-85783-36-3.
- MACÁKOVÁ, M. *Aerobik : moderní formy aerobiku, výživa a cviky pro dobrou kondici, soutěže v aerobiku*. Praha: Grada, 2001.
- NEUMANN, G., PFÜTZNER A., HOTTENROTT, K. *Trénink pod kontrolou*. 2005. ISBN 80-247-0967-3.
- NEWE, S. *Golf pro každého*. Bratislava: Slovart, 2010. ISBN 978-80-7391-380-9.
- PROCHÁZKA, V. *Horolezectví*. Praha, 1990. ISBN 80-7033-037-6.
- RÝČ, B. *Sebeobrana na ulici*. 1. vyd. Praha: Grada, 2008. ISBN 978-80-247-2440-9.

SCHONBORN, R. *Optimální tenisový trénink - cesta k úspěšnému tenisu od začátečníka ke světové špičce*. Olomouc, 2008. ISBN 3-938509-11-2. SIDWELLS, CH. *Velká kniha o cyklistice*. Bratislava: Slovart, 2004.
 ŠAFAŘÍKOVÁ L., SKRUŽNÝ, Z. *Florbal - technika, trénink, pravidla hry*. Praha: Grada, 2005. ISBN 978-80-247-0383-1.
Volejbal: viděno třemi : od základních odbití po herní činnosti. 1. vyd. Praha: Grada, 2008. ISBN 978-80-247-2744-8.

Informace ke kombinované nebo distanční formě		
Rozsah konzultací (soustředění)		hodin
Informace o způsobu kontaktu s vyučujícím		
Podle Vnitřního předpisu FaME má každý akademický pracovník stanoveny konzultační hodiny v rozsahu 2h týdně. Dále je možno komunikovat s vyučujícím prostřednictvím e-mailu nebo v rámci LMS Moodle, ve kterém jsou připraveny všechny předměty Fakulty managementu a ekonomiky.		

B-III – Charakteristika studijního předmětu				
Název studijního předmětu	Angličtina - CJ2A			
Typ předmětu	povinně volitelný „PV“		doporučený ročník / semestr	L
Rozsah studijního předmětu	26c	hod.	26	kreditů 3
Prerekvizity, korekvizity, ekvivalence				
Způsob ověření studijních výsledků	zápočet		Forma výuky	cvičení
Forma způsobu ověření studijních výsledků a další požadavky na studenta	Způsob zakončení předmětu – zápočet Požadavky k zápočtu: Aktivní účast na cvičeních. Povinná docházka minimálně 80%. Zvládnutí slovní zásoby k jednotlivým tematickým celkům dle osnov a doplňkové slovní zásoby dle požadavků vyučujícího. Zvládnutí gramatických struktur podle osnov, včetně samostudia povinné literatury. Vypracování ústních a písemných úkolů. Úspěšné absolvování průběžných testů a závěrečného testu (2 opravné termíny) s minimální úspěšností 60%.			
Garant předmětu	PhDr. Jana Semotamová			
Zapojení garanta do výuky předmětu	Garant se podílí v rozsahu 100 %, stanovuje koncepci cvičení a dohlíží na jejich jednotné vedení.			
Vyučující	PhDr. Jana Semotamová – vedení cvičení (100%)			
Stručná anotace předmětu				
<p>Cílem předmětu je získání praktických jazykových dovedností obecného anglického jazyka na úrovni pre-intermediate až lower-intermediate. Nedílnou součástí kurzu je rozvíjení a procvičování základních gramatických struktur a funkčního jazyka používaného při cestách do zahraničí a neformálních setkáních s cizinci, popis města, denního života, nakupování a zábavy. Student je schopen interpretace jednoduchých anglických textů, nápisů a časových harmonogramů. V tomto předmětu se předpokládá znalost angličtiny na úrovni A1 dle Společného evropského referenčního rámce pro jazyky.</p> <ul style="list-style-type: none"><input type="checkbox"/> Poznávání lidí<input type="checkbox"/> Minulý čas, Budoucí čas<input type="checkbox"/> Způsob, jakým lidé žijí<input type="checkbox"/> Přítomný čas<input type="checkbox"/> Have X Have got<input type="checkbox"/> Když se něco pokazí<input type="checkbox"/> Minulý čas<input type="checkbox"/> Nepravidelná slovesa<input type="checkbox"/> Nakupování<input type="checkbox"/> Vyjádření kvantity				
Studijní literatura a studijní pomůcky				
Povinná literatura HANCOCK, M., MCDONALD, A. <i>English Result Student's Book</i> . Oxford: Oxford University Press, 2008, 159 s. ISBN 978-0-19-430479-5. MCKENNA, J. <i>English Result Workbook with MultiROM</i> . Oxford: Oxford University Press, 2008, 95 s. ISBN 978-0-19-430495-5.				
Doporučená literatura MURPHY, R. <i>Essential Grammar in Use</i> . Cambridge: Cambridge University Press, 2007, 319 s. ISBN 978-0-521-67543-7. MURPHY, R. <i>English Grammar in Use Intermediate</i> . 4th ed. Cambridge: Cambridge University Press, 2012, 380 s. ISBN 978-0-521-18906-4. THOMSON, A. J. <i>A practical English grammar</i> . 4th ed. Oxford: Oxford University Press, 1986, 383 s. ISBN 0-19-431348-4.				
Informace ke kombinované nebo distanční formě				
Rozsah konzultací (soustředění)			hodin	
Informace o způsobu kontaktu s vyučujícím				
Podle Vnitřního předpisu FaME má každý akademický pracovník stanoveny konzultační hodiny v rozsahu 2h týdně. Dále je možno komunikovat s vyučujícím prostřednictvím e-mailu nebo v rámci LMS Moodle, ve kterém jsou připraveny všechny předměty Fakulty managementu a ekonomiky.				

B-III – Charakteristika studijního předmětu

Název studijního předmětu	Angličtina - CJ2B				
Typ předmětu	povinně volitelný „PV“			doporučený ročník / semestr	Z
Rozsah studijního předmětu	26c	hod.	26	kreditů	3
Prerekvizity, korekvizity, ekvivalence					
Způsob ověření studijních výsledků	klasifikovaný zápočet			Forma výuky	cvičení
Forma způsobu ověření studijních výsledků a další požadavky na studenta	Způsob zakončení předmětu – klasifikovaný zápočet Požadavky na klasifikovaný zápočet: Aktivní účast na cvičeních. Povinná docházka minimálně 80%. Zvládnutí slovní zásoby k jednotlivým tematickým celkům dle osnov a doplňkové slovní zásoby dle požadavků vyučujícího. Zvládnutí gramatických struktur podle osnov, včetně samostudia povinné literatury. Vypracování ústních a písemných úkolů. Úspěšné absolvování průběžných testů a závěrečného testu (2 opravné termíny) s minimální úspěšností 60%.				
Garant předmětu	PhDr. Jana Semotamová				
Zapojení garanta do výuky předmětu	Garant se podílí v rozsahu 100 %, stanovuje koncepci cvičení a dohlíží na jejich jednotné vedení.				
Vyučující	PhDr. Jana Semotamová – vedení cvičení (100%)				
Stručná anotace předmětu	<p>Cílem předmětu bude rozvíjení jazykových znalostí v oblasti obecného anglického jazyka na úrovni pre-intermediate až lower-intermediate. Důraz bude kladen na rozvíjení základních gramatických struktur a na praktické komunikativní dovednosti nezbytné v každodenním životě a kontaktu s rodilými mluvčími a cizinci.</p> <p>V tomto předmětu se předpokládá znalost angličtiny na úrovni A2 dle Společného evropského referenčního rámce pro jazyky.</p> <p>Student má znalost základních gramatických struktur, které dále procvičoval a umí je lépe aktivně využívat v mluveném a písemném projevu. Student dokáže pracovat se slovní zásobou, kterou získal v tématech práce, cestování, mluvení o plánech do budoucnosti, dávání instrukcí při orientaci ve městě, řešení zdravotního problému v zahraničí. Student dokáže napsat formální dopis na úrovni lower-intermediate.</p> <ul style="list-style-type: none"><input type="checkbox"/> Plány a ambice<input type="checkbox"/> Budoucí čas<input type="checkbox"/> Popis místa a směru<input type="checkbox"/> Komparativ a superlativ<input type="checkbox"/> Diskuse o penězích<input type="checkbox"/> Vztažné věty<input type="checkbox"/> Města<input type="checkbox"/> Předpřítomný a minulý čas<input type="checkbox"/> Život slavných lidí<input type="checkbox"/> Povolání<input type="checkbox"/> Modály<input type="checkbox"/> Cestování do zahraničí<input type="checkbox"/> Psaní formálního dopisu				
Studijní literatura a studijní pomůcky	<p>Povinná literatura</p> <p>HANCOCK, M., MCDONALD, A. <i>English Result Student's Book</i>. Oxford: Oxford University Press, 2008, 159 s. ISBN 978-0-19-430479-5.</p> <p>MCKENNA, J. <i>English Result Workbook with MultiROM</i>. Oxford: Oxford University Press, 2008, 95 s. ISBN 978-0-19-430495-5.</p> <p>Doporučená literatura</p> <p>MURPHY, R. <i>Essential Grammar in Use</i>. Cambridge: Cambridge University Press, 2007, 319 s. ISBN 978-0-521-67543-7.</p> <p>MURPHY, R. <i>English Grammar in Use Intermediate</i>. 4th ed. Cambridge: Cambridge University Press, 2012, 380 s. ISBN 978-0-521-18906-4.</p> <p>THOMSON, A. J. <i>A practical English grammar</i>. 4th ed. Oxford: Oxford University Press, 1986, 383 s. ISBN 0-19-431348-4.</p>				
Informace ke kombinované nebo distanční formě					

Rozsah konzultací (soustředění)		hodin
Informace o způsobu kontaktu s vyučujícím		
Podle Vnitřního předpisu FaME má každý akademický pracovník stanoveny konzultační hodiny v rozsahu 2h týdně. Dále je možno komunikovat s vyučujícím prostřednictvím e-mailu nebo v rámci LMS Moodle, ve kterém jsou připraveny všechny předměty Fakulty managementu a ekonomiky.		

B-III – Charakteristika studijního předmětu				
Název studijního předmětu	Angličtina - CJ2C			
Typ předmětu	povinně volitelný „PV“		doporučený ročník / semestr	L
Rozsah studijního předmětu	26c	hod.	26	kreditů 3
Prerekvizity, korekvizity, ekvivalence				
Způsob ověření studijních výsledků	zápočet, zkouška		Forma výuky	cvičení
Forma způsobu ověření studijních výsledků a další požadavky na studenta	Způsob zakončení předmětu – zápočet, zkouška Požadavky na zápočet: Aktivní účast na cvičeních. Povinná docházka minimálně 80%. Zvládnutí slovní zásoby k jednotlivým tematickým celkům dle osnov a doplňkové slovní zásoby dle požadavků vyučujícího. Zvládnutí gramatických struktur podle osnov, včetně samostudia povinné literatury. Požadavky ke zkoušce: Vypracování ústních a písemných úkolů. Úspěšné absolvování průběžných testů a závěrečného testu (2 opravné termíny) s minimální úspěšností 60%.			
Garant předmětu	PhDr. Jana Semotamová			
Zapojení garanta do výuky předmětu	Garant se podílí v rozsahu 100 %, stanovuje koncepci cvičení a dohlíží na jejich jednotné vedení.			
Vyučující	PhDr. Jana Semotamová – vedení cvičení (100%)			
Stručná anotace předmětu	<p>Cílem předmětu je získat dovednosti potřebné při orientaci v cizím prostředí, řešení situací a problémů spojených se zařizováním ubytování, řešení problémů v zahraničí, nakupování, telefonování, poskytnutí rady a instrukcí. Studenti si osvojí další dovednosti ve formálním a neformálním písemném projevu.</p> <p>V tomto předmětu se předpokládá znalost angličtiny na úrovni A2-B1 dle Společného evropského referenčního rámce pro jazyky.</p> <p>Student má znalosti gramatických struktur, které procvičoval ve spojení s tématy cestování a společenského styku. V mluveném projevu si osvojil slovní obraty potřebné při telefonování a rezervaci ubytování, popisu situací při nakupování a vyjednávání a doporučení. Student dále zdokonalil své jazykové znalosti v psaní formálních a neformálních dopisů a krátkého vyprávění.</p> <p>Student prohloubil své znalosti anglické gramatiky na úrovni B1 až B2 a rozšířil si slovní zásobu ve vybraných tématech.</p> <ul style="list-style-type: none"><input type="checkbox"/> Nakupování<input type="checkbox"/> Psaní formálních dopisů<input type="checkbox"/> Psaní neformálních dopisů<input type="checkbox"/> Věci, které změnily svět<input type="checkbox"/> Sny a skutečnost<input type="checkbox"/> Vydělávání si na živobytí<input type="checkbox"/> Telefonování<input type="checkbox"/> Rozloučení<input type="checkbox"/> Psaní příběhů			
Studijní literatura a studijní pomůcky				
Povinná literatura	HANCOCK, M., MCDONALD, A. <i>English Result Student's Book</i> . Oxford: Oxford University Press, 2008, 159 s. ISBN 978-0-19-430479-5.			
	MCKENNA, J. <i>English Result Workbook with MultiROM</i> . Oxford: Oxford University Press, 2008, 95 s. ISBN 978-0-19-430495-5.			
Doporučená literatura	MURPHY, R. <i>Essential Grammar in Use</i> . Cambridge: Cambridge University Press, 2007, 319 s. ISBN 978-0-521-67543-7.			
	MURPHY, R. <i>English Grammar in Use Intermediate</i> . 4th ed. Cambridge: Cambridge University Press, 2012, 380 s. ISBN 978-0-521-18906-4.			
	THOMSON, A. J. <i>A practical English grammar</i> . 4th ed. Oxford: Oxford University Press, 1986, 383 s. ISBN 0-19-431348-4.			
Informace ke kombinované nebo distanční formě				
Rozsah konzultací (soustředění)		hodin		
Informace o způsobu kontaktu s vyučujícím				

Podle Vnitřního předpisu FaME má každý akademický pracovník stanoveny konzultační hodiny v rozsahu 2h týdně. Dále je možno komunikovat s vyučujícím prostřednictvím e-mailu nebo v rámci LMS Moodle, ve kterém jsou připraveny všechny předměty Fakulty managementu a ekonomiky.

B-III – Charakteristika studijního předmětu				
Název studijního předmětu	Základy projektového řízení			
Typ předmětu	povinně volitelný („PV“)	doporučený ročník / semestr		1/L
Rozsah studijního předmětu	26p	hod.	26	kreditů 3
Prerekvizity, korekvizity, ekvivalence				
Způsob ověření studijních výsledků	klasifikovaný zápočet		Forma výuky	přednáška
Forma způsobu ověření studijních výsledků a další požadavky na studenta	<p>Způsob zakončení předmětu – klasifikovaný zápočet</p> <p>Požadavky k zápočtu:</p> <ol style="list-style-type: none"> realizovat projekt a uplatnit v něm nabyté znalosti cíl projektu si studenti volí sami; velikost týmu je možná do 7 osob s ohledem na téma projektu; cíl projektu a složení týmu bude schvalováno vyučujícím <p>2. realizaci projektu doložit prostřednictvím fotodokumentace/videodokumentace dokládající průběh projektu a dokumentů (identifikační listina projektu, logický rámec, analýza cílových stran, WBS, rozpočet, analýza rizik, časová analýza) do 30. 4. (viz bližší specifikace v LMS Moodle)</p> <p>Student může získat max. 50 bodů, pro klasifikovaný zápočet nutno získat min. 30 bodů (60 %).</p>			
Garant předmětu	Ing. Lucie Tomancová, Ph.D.			
Zapojení garanta do výuky předmětu	Garant se podílí na přednáškách v rozsahu 100 %.			
Vyučující	Ing. Lucie Tomancová, Ph.D. – přednášky (100%)			
Stručná anotace předmětu	<p>Cílem předmětu je poskytnout teoretické základy projektového řízení na úrovni mezinárodního certifikátu IPMA (úroveň D) zejména v oblasti technických kompetencí a uplatnit je při řešení vlastního projektu.</p> <p>Výuka předmětu bude probíhat střídavě formou přednášek a řízených konzultací ke konkrétním projektům.</p> <ul style="list-style-type: none"> Úvod do projektového řízení (definice projektu a jeho atributů; obsah a rozsah projektu; kritéria úspěšnosti projektu; metoda trojimperativu pro stanovení cílů; základní principy stanovování efektivních cílů; metody projektového řízení). Životní cyklus projektu (předprojektové fáze; projektové fáze; poprojektové fáze; stanovení SMART cílů; identifikační listina projektu). Cíle projektu a logický rámec projektu (logická rámcová matice; SWOT; základní principy stanovování vize, cílů, záměru; tvorba a užití stromového diagramu). Předprojektové fáze (studie proveditelnosti; ROI, ROE, IRP, NPV - metody oceňování hodnoty a návratnosti projektu; Cost Benefit analýza; cashflow). Analýza prostředí projektu a zainteresované strany (analýza zainteresovaných stran; analýza prostředí; stakeholder management principy). Vytváření plánu projektu a WBS (tvorba a užití stromového diagramu; tvorba WBS; harmonogram činností; pracovní balík). Plánování průběhu projektu (metody časového plánování (úsečkový harmonogram, síťový graf, Ganttův graf); metody síťové analýzy (hranová, uzlová, CPM, PERT), výpočet rezerv, výpočet kritické cesty). Způsoby odhadování (metody odhadování). Teorie omezení a kritický řetězec (teorie omezení E. Goldratta a buffer management). Zdroje (histogramy; plánování zdrojů). Plánování nákladů (plánování nákladů; tvorba rozpočtu). Organizační začlenění a projektové role (matice zodpovědnosti; typy organizace projektu). Rizika v projektech (metody identifikace a analýzy rizik (RIPRAN); opatření a strategie eliminace rizik). 			
Studijní literatura a studijní pomůcky	<p>Povinná literatura</p> <p>DINSMORE, P. C., CABANIS-BREWING, J. <i>The AMA handbook of project management</i>. 4th ed. New York: AMACOM, 2014, 560 s. ISBN 978-0-8144-3339-3.</p> <p>DOLEŽAL, J., MÁCHAL, P., LACKO, B. <i>Projektový management podle IPMA</i>. 2., aktualiz. a dopl. vyd. Praha: Grada, 2012, 526 s. ISBN 978-80-247-4275-5.</p> <p>GIDO, J., CLEMENTS, J. P. <i>Successful project management</i>. 6th ed. Stamford: Cengage Learning, 2015, 516 s. ISBN 978-1-285-06837-4. Dostupné také z: http://www.loc.gov/catdir/enhancements/fy1404/2013947444-b.html</p>			

SVOZILOVÁ, A. *Projektový management: Systémový přístup k řízení projektů*. 3., aktualizované a rozšířené vydání. Praha: Grada, 2016, 421 s. ISBN 978-80-271-0075-0.

Doporučená literatura

DVOŘÁK, D. *Řízení projektů – nejlepší praktiky s ukázkami v Microsoft Office*. 1. vydání. Brno: Computer Press. 2008, 244 s. ISBN 978-80-251-1885-6.

GREENE, J., STELLMAN, A. *Head first PMP. 3rd ed.* Sebastopol, CA: O'Reilly, 2014, 854 s. ISBN 978-1-449-36491-5.

SWEENEY, B., STARK, E. *Project management for beginners: proven project management methods to complete projects with time & money to spare*. Albany: ClydeBank Media, 2015, 49 s. ISBN 978-1500816070.

ŠVIRÁKOVÁ, E. a kol. *Inovace a tradice, kvalita a kvantita v projektovém managementu*. Zlín: VeRBuM. 2015, 138 s. ISBN 978-80-8750-069-9.

Informace ke kombinované nebo distanční formě

Rozsah konzultací (soustředění)	10	hodin
--	----	--------------

Informace o způsobu kontaktu s vyučujícím

Podle Vnitřního předpisu FaME má každý akademický pracovník stanoveny konzultační hodiny v rozsahu 2h týdně. Dále je možno komunikovat s vyučujícím prostřednictvím e-mailu nebo v rámci LMS Moodle, ve kterém jsou připraveny všechny předměty Fakulty managementu a ekonomiky

B-III – Charakteristika studijního předmětu

Název studijního předmětu	Účetní a daňová kancelář I				
Typ předmětu	povinně volitelné „PV“			doporučený ročník / semestr	2/Z
Rozsah studijního předmětu	39s	hod.	39	kreditů	3
Prerekvizity, korekvizity, ekvivalence					
Způsob ověření studijních výsledků	zápočet			Forma výuky	seminář
Forma způsobu ověření studijních výsledků a další požadavky na studenta	Způsob zakončení předmětu - zápočet Požadavky k zápočtu: zpracování daňových přiznání fyzické i právnické osoby. Úspěšné absolvování testu (min 60 %).				
Garant předmětu	Mgr. Eva Kolářová, Ph.D.				
Zapojení garanta do výuky předmětu	Garant se podílí v rozsahu 80 %, stanovuje koncepci seminářů a dohlíží na jejich jednotné vedení.				
Vyučující	Mgr. Eva Kolářová, Ph.D. – vedení seminářů (80%), Ing. Jitka Brychtová – vedení seminářů (10%) – ext., Ing. Ivona Huňková – vedení seminářů (10%) – ext.				
Stručná anotace předmětu	<p>Cílem předmětu je zapojit studenty do řešení reálné účetní a daňové problematiky a ověření teoretických znalostí v praxi dle stávající legislativy.</p> <p>Studenti si doplní a rozšíří teoreticky získané znalosti a dovednosti při řešení konkrétních situací a problémů v rámci samostatného řešení zadaných úkolů z praxe pod vedením pedagoga. Těžiště výuky spočívá v práci Účetní a daňové kanceláře, v rámci které se řeší reálné dotazy z účetní a daňové praxe jak podnikatelských tak nepodnikatelských subjektů a vedení daňové evidence fiktivní firmy. Studenti se tak mohou v rámci výuky seznámit s reálnými dotazy a problémy, které se v praxi vyskytují.</p> <ul style="list-style-type: none">▪ Podstata vedení a práce v Účetní a daňové kanceláři (právní prostředí, mlčenlivost, ..).▪ Odpovídání na reálné dotazy z praxe - od klientů.▪ Evidence a archivace účetních dokladů.▪ Daň silniční - metodický postup u firemního vozu, vlastního vozu a vozu zaměstnance s vyplněním na daňovém portálu.▪ Daň z příjmů fyzických osob - metodický postup při zpracování daňových přiznání i s metodickým postupem vyplnění přehledů pro SSZ a ZP i s vyplněním na daňovém portálu.▪ Daň z příjmů právnických osob - metodický postup při zpracování daňových přiznání i s vyplněním na daňovém portálu.▪ Daň z přidané hodnoty - metodický postup při registraci plátce a osoby identifikované k dani, internetové obchody, DP i s vyplněním na daňovém portálu.▪ Daň z nemovitých věcí - metodický postup při zpracování daňového přiznání.▪ Metodický postup zahájení podnikání pro studenty a veřejnost se zaměřením na daňovou evidenci.▪ Vedení daňové evidence a účetnictví na konkrétních účetních programech pro malé a střední podnikatele v programech MONEY S3 a Pohoda.				
Studijní literatura a studijní pomůcky	<p>Povinná literatura</p> <p>Daňové zákony v aktuálním znění.</p> <p>DUŠEK, J., SEDLÁČEK, J. <i>Daňová evidence podnikatelů 2018</i>. Praha: Grada, 2018, 144 s. ISBN 978-80-271-0869-5.</p> <p>ÚZ – <i>Sociální zabezpečení</i> v aktuálním znění.</p> <p>ÚZ – <i>Zdravotní pojištění</i> v aktuálním znění.</p> <p>Doporučená literatura</p> <p>KOBÍK, J., KOHOUTKOVÁ, A. <i>Daňový řád, změny od 1.6.2018</i>. Praha: Grada, 2018, 400 s. ISBN 978-80-7554-146-8.</p> <p>ÚZ – <i>Zákoník práce</i> v aktuálním znění.</p> <p>VANČUROVÁ, A., LÁCHOVÁ, L. <i>Daňový systém ČR 2018</i>. Praha: VOX, 2018, 396 s. ISBN 978-80-87480-63-2.</p> <p>VANČUROVÁ, A. <i>Zdanění osobních příjmů</i>. Praha: Wolters Kluwer ČR, 2018, 452 s. ISBN 978-80-7552-926.</p>				
Informace ke kombinované nebo distanční formě					
Rozsah konzultací (soustředění)	0	hodin			
Informace o způsobu kontaktu s vyučujícím					
Podle Vnitřního předpisu FaME má každý akademický pracovník stanoveny konzultační hodiny v rozsahu 2h týdně. Dále je možno komunikovat s vyučujícím prostřednictvím e-mailu nebo v rámci LMS Moodle, ve kterém jsou připraveny všechny předměty Fakulty managementu a ekonomiky.					

B-III – Charakteristika studijního předmětu

Název studijního předmětu	Účetní a daňová kancelář II				
Typ předmětu	povinně volitelné „PV“		doporučený ročník / semestr	2/L	
Rozsah studijního předmětu	39s	hod.	39	kreditů	3
Prerekvizity, korekvizity, ekvivalence					
Způsob ověření studijních výsledků	klasifikovaný zápočet		Forma výuky	seminář	
Forma způsobu ověření studijních výsledků a další požadavky na studenta	Způsob zakončení předmětu – klasifikovaný zápočet Požadavky ke klasifikovanému zápočtu: zpracování daňových přiznání fyzické právnické osoby klientů Účetní a daňové kanceláře. Úspěšné absolvování testu (min 60 %).				
Garant předmětu	Mgr. Eva Kolářová, Ph.D.				
Zapojení garanta do výuky předmětu	Garant se podílí v rozsahu 80 %, stanovuje koncepci seminářů a dohlíží na jejich jednotné vedení.				
Vyučující	Mgr. Eva Kolářová, Ph.D. – vedení seminářů (80%), Ing. Jitka Brychtová – vedení seminářů (10%) - ext., Ing. Ivona Huňková – vedení seminářů (10%) - ext.				
Stručná anotace předmětu					
<p>Cílem předmětu je zapojit studenty do řešení reálné účetní a daňové problematiky a ověření teoretických znalostí v praxi. Předmět je navazující na předmět Účetní a daňová kancelář I. Studenti v tomto semestru samostatně pod dozorem pedagoga uskutečňují poradenskou činnost za pomoci dostupných materiálů.</p> <ul style="list-style-type: none">Metodika poradenské činnosti, práce s klientem.Daň silniční – vyplnění daňového přiznání na portálu daňové správy.Daň z příjmů fyzických osob - zpracování daňových přiznání, vyplnění přehledů pro SSZ a ZP i s vyplněním na daňovém portálu.Daň z příjmů právnických osob - zpracování daňových přiznání i s vyplněním na daňovém portálu.Daň z přidané hodnoty - registrace plátce a osoby identifikované k dani, internetové obchody, daňové přiznání a kontrolní hlášení i s vyplněním na daňovém portálu.Daň z nemovitých věcí - zpracování daňového přiznání.Vedení daňové evidence a účetnictví pro klienty v programu MONEY S4.Zpracování dotazů.					
Studijní literatura a studijní pomůcky					
Povinná literatura Daňové zákony v aktuálním znění. DUŠEK, J., SEDLÁČEK, J. <i>Daňová evidence podnikatelů 2018</i> . Praha: Grada, 2018, 144 s. ISBN 978-80-271-0869-5. ŠUBRT, B. a kol. <i>Abeceda mzdové účetní 2018</i> . ANAG, 2018, 632 s. ISBN 978-80-7554-117-8. ÚZ – <i>Sociální zabezpečení</i> v aktuálním znění. ÚZ – <i>Zdravotní pojištění</i> v aktuálním znění.					
Doporučená literatura KOBÍK, J., KOHOUTKOVÁ, A. <i>Daňový řád, změny od 1.6.2018</i> . Praha: Grada, 2018, 400 s. ISBN 978-80-7554-146-8. ÚZ – <i>Zákoník práce</i> v aktuálním znění. VANČUROVÁ, A., LÁCHOVÁ, L. <i>Daňový systém ČR 2018</i> . Praha: VOX, 2018, 396 s. ISBN 978-80-87480-63-2. VANČUROVÁ, A. <i>Zdanění osobních příjmů</i> . Praha: Wolters Kluwer ČR, 2018, 452 s. ISBN 978-80-7552-926					
Informace ke kombinované nebo distanční formě					
Rozsah konzultací (soustředění)		0	hodin		
Informace o způsobu kontaktu s vyučujícím					
Podle Vnitřního předpisu FaME má každý akademický pracovník stanoveny konzultační hodiny v rozsahu 2h týdně. Dále je možno komunikovat s vyučujícím prostřednictvím e-mailu nebo v rámci LMS Moodle, ve kterém jsou připraveny všechny předměty Fakulty managementu a ekonomiky.					

B-III – Charakteristika studijního předmětu

Název studijního předmětu	Finanční laboratoř		
Typ předmětu	povinně volitelný „PV“		doporučený ročník / semestr 3/Z
Rozsah studijního předmětu	26s	hod. 26	kreditů 3
Prerekvizity, korekvizity, ekvivalence			
Způsob ověření studijních výsledků	klasifikovaný zápočet		Forma výuky seminář
Forma způsobu ověření studijních výsledků a další požadavky na studenta	Způsob zakončení předmětu – klasifikovaný zápočet Požadavky na klasifikovaný zápočet: minimálně 80% aktivní účast, vypracování a obhajoba výzkumné zprávy (reportu)		
Garant předmětu	prof. Dr. Ing. Drahomíra Pavelková		
Zapojení garanta do výuky předmětu	Garant se podílí na výuce v rozsahu 30 %, dále stanovuje koncepci seminářů a dohlíží na jejich jednotné vedení.		
Vyučující	prof. Dr. Ing. Drahomíra Pavelková – semináře (30%), Ing. Jana Vychytilová, Ph.D. – semináře (70%)		

Stručná anotace předmětu

Cílem předmětu je prohloubit teoretické znalosti studentů a zapojit studenty do řešení praktických úloh v oblasti podnikových financí a peněžních a kapitálových trhů. V rámci výuky si studenti ověří a rozvinou získané teoretické poznatky z uvedených oblastí finančního řízení prostřednictvím řešení zadání z praxe a s využitím podkladů a materiálů CFA Institutu. Získané poznatky budou moci studenti využít rovněž při přípravě na zkoušky CFA i pokud se budou účastnit soutěže CFA studentských týmů. CFA Institute Research Challenge (CFA Institute RC) je mezinárodní soutěž, která každoročně poskytuje studentům praktické poradenství a intenzivní školení v oblasti finanční analýzy a oceňování podniku. Studenti pracují v týmu na tvorbě výzkumné zprávy, v níž analyzují přidělenou veřejně obchodovanou společnost a mohou být vyzváni k obhájení zprávy před panelem odborníků z praxe. Kurz Finanční laboratoř a případná účast v soutěži CFA RC je jedinečnou šancí pro studenty vyzkoušet si oceňování konkrétní společnosti na trhu v praxi.

- Úvod do kurzu.
- Finanční reporting a hlavní části výzkumné zprávy- equity reportu I.
- Finanční reporting a hlavní části výzkumné zprávy- equity reportu II.
- Makroekonomická analýza.
- Sektorová analýza a konkurenční analýza sektoru.
- Finanční analýza I. - Analýza historické finanční výkonnosti z účetních závěrek podle IFRS.
- Finanční analýza II - finanční modelování budoucích cash flows.
- Metriky a vzorce oceňování I. - modely relativního ocenění akcií.
- Metriky a vzorce oceňování společnosti II. - modely absolutního ocenění akcií, citlivostní analýza cílové ceny a simulace Monte Carlo.
- Základní informace vs. podrobný popis společnosti, analýza řízení a vedení společnosti. Investiční rizika & investiční souhrn.
- Závěr kurzu. Jak zlepšit psaní equity reportu a prezentační dovednosti?
- 12. - 13. týden: Obhajoba výzkumných zpráv studentů.

Studijní literatura a studijní pomůcky**Povinná literatura**

BREALEY, R. A., MYERS, S. C., ALLEN, F. *Principles of corporate finance. Twelfth edition.* New York: McGraw-Hill Education, 2017, 969 s. ISBN 978-1-259-25333-1.

DAMODARAN, A. *Investment valuation: tools and techniques for determining the value of any asset.* Hoboken: Wiley, 2012, 992 s. ISBN 978-1-118-01152-2.

DEFUSCO, R. A., MCLEAVY, D. W., PINTO, J. E., RUNKLE, E.D., ANSON, M. J. P. *Quantitative Investment Analysis.* Hoboken: Wiley, 2015, 600 s. ISBN 978-1-119-10422-3.

Doporučená literatura

CLAYMAN, M. R., FRIDSON, M. S., TROUGHTON, G. H. *Corporate finance: A practical approach.* Hoboken: Wiley, 2012, 528 s. ISBN 978-1-118-10537-5.

DAMODARAN, A. *Applied corporate finance. 4th ed.* Hoboken: Wiley, 2014, 656 s. ISBN 978-1-118-80893-1.

MAŘÍK, M. *Metody oceňování podniku pro pokročilé: hlubší pohled na vybrané problémy.* Praha: Ekopress, 2011, 548 s. ISBN 978-80-86929-80-4.

PINTO, J. E., HENRY, E., ROBINSON, T. R., STOWE, J. D. *Equity asset valuation: Workbook. 3rd ed.* Hoboken: Wiley, 2015, 624 s. ISBN 978-1-119-10426-1.

ROBINSON, T. R., HENRY, E., PIRIE, W. L., BROIHahn, M. A. *International statement analysis: Workbook. 3rd ed.* Hoboken: Wiley, 2015, 1072 s. ISBN 978-1-118-99948-6.

Informace ke kombinované nebo distanční formě

Rozsah konzultací (soustředění)

hodin

Informace o způsobu kontaktu s vyučujícím

Podle Vnitřního předpisu FaME má každý akademický pracovník stanoveny konzultační hodiny v rozsahu 2h týdně. Dále je možno komunikovat s vyučujícím prostřednictvím e-mailu nebo v rámci LMS Moodle, ve kterém jsou připraveny všechny předměty Fakulty managementu a ekonomiky.

B-III – Charakteristika studijního předmětu

Název studijního předmětu	Základy controllingu				
Typ předmětu	povinně volitelný „PV“			doporučený ročník / semestr	3/Z
Rozsah studijního předmětu	13p + 13c	hod.	26	kreditů	3
Prerekvizity, korekvizity, ekvivalence					
Způsob ověření studijních výsledků	zápočet, zkouška			Forma výuky	přednáška, cvičení
Forma způsobu ověření studijních výsledků a další požadavky na studenta	Způsob zakončení předmětu – zápočet, zkouška Požadavky na zápočet: vypracování seminární práce dle požadavků vyučujícího; 80% aktivní účast na cvičeních. Požadavky na zkoušku: písemný test s úspěšností min. 60 %; následuje ústní zkouška v rozsahu znalostí přednášek a cvičení.				
Garant předmětu	doc. Ing. Roman Zámečník, PhD.				
Zapojení garanta do výuky předmětu	Garant se podílí na přednášení v rozsahu 60 %, dále stanovuje koncepci cvičení a dohlíží na jejich jednotné vedení.				
Vyučující	doc. Ing. Roman Zámečník, PhD. - přednášky (60%), Ing. Ludmila Kozubíková, Ph.D. přednášky (40%)				
Stručná anotace předmětu	<p>Předmět představuje studentům nezbytný nástroj podpory řízení podniku – controllingu. Předmět seznámí studenty s ekonomickým řízením činností ve firmě zaměřeným na dosažení podnikatelských cílů a záměrů, s úkoly a funkcemi controllingu, s jeho základními oblastmi a se základními nástroji. Předmět navazuje na znalosti získané především studiem podnikové ekonomiky, finančního a manažerského účetnictví.</p> <p>Semináře jsou zaměřeny na praktické propočty příkladů z nákladového a finančního controllingu. Studenti jsou rovněž seznámeni s případovými studii z praxe controllingu v českých a zahraničních podnicích</p> <ul style="list-style-type: none">▪ Definice controllingu, historie, současnost a budoucnost controllingu.▪ Podstata, filosofie a koncepce controllingu.▪ Funkce a úlohy controllingu.▪ Organizační začlenění controllingu.▪ Pozice controllera.▪ Minimální požadavky na systém controllingu, nástroje controllingu.▪ Informační zabezpečení controllingu.▪ Výkaznictví, reporting.▪ Analýza odchylek.▪ Přednáška odborníka z praxe na problematiku controllingu.				
Studijní literatura a studijní pomůcky	<p>Povinná literatura</p> <p>ESCHENBACH, R. <i>Controlling</i>. Vyd. 2. Praha: ASPI, 2004, 814 s. ISBN 80-7357-035-1.</p> <p>ESCHENBACH, R., SILLER, H. <i>Profesionální controlling: koncepce a nástroje</i>. 2., přeprac. vyd. Praha: Wolters Kluwer Česká republika, 2012, 381 s. ISBN 978-80-7357-918-0.</p> <p>HORVÁTH & PARTNERS. <i>Nová koncepce controllingu: cesta k účinnému controllingu : 5. přepracované vydání</i>. Praha: Profess Consulting, 2004, 288 s. ISBN 80-7259-002-2.</p> <p>TUČEK, D., ZÁMEČNÍK, R. <i>Řízení a hodnocení výkonnosti podnikových procesů v praxi</i>. Zvolen: Technická univerzita vo Zvolene, 2007, 173 s. ISBN 978-80-228-1796-7.</p> <p>ZÁMEČNÍK, R., NOVÁK, P. <i>Controlling</i>. 1 vyd. Zlín: UTB ve Zlíně, FaME 2011 (elektronické vydání).</p> <p>Doporučená literatura</p> <p>BHIMANI, A. <i>Management and cost accounting</i>. 5th ed. Harlow: Pearson Education, 2012, 935 s. ISBN 978-0-273-75745-0.</p> <p>FOLTÍNOVÁ, A. <i>Nákladový controlling: případové štúdie</i>. Bratislava: Wolters Kluwer, 2012, 178 s. ISBN 978-80-8168-108-0.</p> <p>HAVLÍČEK, K. <i>Small business: management & controlling</i>. Kyjev: Universitet Ukrajina, 2014, 177 s. ISBN 978-966-388-494-3.</p> <p>CHODASOVÁ, Z. <i>Podnikový controlling: nástroj manažmentu</i>. Bratislava: Statis, 2012, 161 s. ISBN 978-80-85659-70-2.</p> <p>ŠOLJAKOVÁ, L., FIBÍROVÁ, J. <i>Reporting</i>. 3., rozš. a aktualiz. vyd. Praha: Grada, 2010, 221 s. ISBN 978-80-247-2759-2.</p>				
Informace ke kombinované nebo distanční formě					

Rozsah konzultací (soustředění)	10	hodin
Informace o způsobu kontaktu s vyučujícím		
Podle Vnitřního předpisu FaME má každý akademický pracovník stanoveny konzultační hodiny v rozsahu 2h týdně. Dále je možno komunikovat s vyučujícím prostřednictvím e-mailu nebo v rámci LMS Moodle, ve kterém jsou připraveny všechny předměty Fakulty managementu a ekonomiky.		

B-III – Charakteristika studijního předmětu

Název studijního předmětu	Podnikatelská akademie 1			doporučený ročník / semestr	2,3/Z
Typ předmětu	povinně volitelný „PV“			kreditů	2
Rozsah studijního předmětu	26s	hod.	26		
Prerekvizity, korekvizity, ekvivalence					
Způsob ověření studijních výsledků	klasifikovaný zápočet			Forma výuky	seminář
Forma způsobu ověření studijních výsledků a další požadavky na studenta	Způsob zakončení předmětu – klasifikovaný zápočet Požadavky na klasifikovaný zápočet: zpracování podnikatelského nápadu modelem Lean Canvas a jeho obhajoba; 80% aktivní účast na seminářích.				
Garant předmětu	doc. Ing. Petr Novák, Ph.D.				
Zapojení garanta do výuky předmětu	Vede a organizuje semináře v rozsahu 70 %, zajišťuje externí kouče a zástupce firemní praxe, podílí se na koučingu a mentoringu studentů				
Vyučující	doc. Ing. Petr Novák, Ph.D. – vedení seminářů (70%), Ing. Petr Konečný – vedení seminářů (30%) – ext.				

Stručná anotace předmětu

Cílem předmětu je seznámit studenty s aspekty rozhodujícími o úspěchu podnikání, poskytnout přehled o nejvýznamnějších podnikatelských oborech a příležitostech v regionu, dále seznámit studenty se základními oblastmi nezbytnými pro přípravu podnikatelského záměru např. marketingem, ekonomickém a finančním řízení v malém podniku apod. Analyzovány jsou potřebné dovednosti v úspěšném podnikání a osobnostní předpoklady pro podnikání. Dále jsou studenti seznámeni s problematikou zajištění finančních zdrojů, včetně možností využití dostupných podpor podnikání a institucemi zaměřenými na podporu podnikání. Součástí výuky je i odborné vedení při přípravě a rozpracování prvotních podnikatelských nápadů studentů formou konzultací s poradcem pro začínající podnikatele - koučem, s cílem dovést je do vstupní fáze reálného business plánu komerčního start-upu a také prohloubit jejich motivaci k realizaci vlastního podnikání. Na svých záměrech pak budou moci pokračovat i v budoucnu, a přitom se již opírat o kvalitní základy svého podnikatelského nápadu. Na příkladech z praxe formou otevřené diskuze se zkušenými podnikateli a zástupci firem z podnikatelského inkubátoru budou demonstrovány úspěšné postupy při zakládání a rozběhu firemního podnikání.

- Podnikatelské prostředí v ČR, podnikání v regionu.
- Komparace podnikatelských determinant v regionech - analýza konkrétních firem etablovaných oborů vybraných regionů.
- Podpora podnikání v ČR.
- Start-up – pojem, problémy, ukázky, případové studie vybraných start-upů.
- Příklady dobré praxe – spojeno s exkurzí do firmy.
- Právní aspekty podnikání a zakládání právních forem podnikání v ČR.
- Právo v podnikání, ochrana duševního vlastnictví.
- Ekonomické aspekty podnikání, řízení nákladů a výnosů v nově vznikající firmě.
- Marketing a marketingové strategie v podnikání.
- Tvorba business modelu – Canvas a Lean canvas.
- Lean canvas - rozpracování podnikatelského nápadu.
- Praktické ověření rozpracovaných podnikatelských nápadů.
- Obhajoby rozpracovaných podnikatelských nápadů formou Elevator pitch.

Studijní literatura a studijní pomůcky**Povinná literatura**

MARTINOVIČOVÁ, D., KONEČNÝ, M., VAVŘINA, J. *Úvod do podnikové ekonomiky*. Praha: Grada, 2014, 208 s. ISBN 978-80-247-5316-4.

OSTERWALDER, A., PIGNEUR, Y. *Tvorba business modelů: příručka pro vizionáře, inovátory a všechny, co se nebojí výzev*. Brno: BizBooks, 2012. ISBN 978-80-265-0025-4.

VEBER, J., SRPOVÁ, J. *Podnikání malé a střední firmy*. 3., aktualiz. a dopl. vyd. Praha: Grada, 2012, 332 s. ISBN 978-80-247-4520-6.

VOCHOZKA, M., MULAČ, P. *Podniková ekonomika*. 1. vyd. Praha: Grada, 2012, 570 s.

Zákon č. 455/1991 Sb., o živnostenském podnikání v platném znění

Doporučená literatura

ABRAMS, R. *Successful business plan secrets & strategies: America's best-selling business plan guide!*. Palo Alto: PlanningShop, 2014. ISBN 978-1-933895-46-8.

GUILLEBEAU, C. *Startup za paketel: objevte způsob, jak pracovat na sebe a žít se tím, co vás baví*. Brno: Jan Melvil, 2013. ISBN 978-80-87270-59-2.

THIEL, P. A., MASTERS, B. *Od nuly k jedničce: úvahy o startupech, aneb, jak tvořit budoucnost*. Brno: Jan Melvil Publishing, 2015. ISBN 978-80-87270-72-1.
 VÁCLAVÍKOVÁ, M. *Liheň podnikatelských nápadů: první kroky v podnikání*. Brno: BizBooks, 2015. ISBN 978-80-265-0320-0

Informace ke kombinované nebo distanční formě		
Rozsah konzultací (soustředění)		hodin
Informace o způsobu kontaktu s vyučujícím		
Podle Vnitřního předpisu FaME má každý akademický pracovník stanoveny konzultační hodiny v rozsahu 2h týdně. Dále je možno komunikovat s vyučujícím prostřednictvím e-mailu nebo v rámci LMS Moodle, ve kterém jsou připraveny všechny předměty Fakulty managementu a ekonomiky.		

B-III – Charakteristika studijního předmětu

Název studijního předmětu	Podnikatelská akademie 2		
Typ předmětu	povinně volitelný „PV“		doporučený ročník / semestr 2,3/L
Rozsah studijního předmětu	26s	hod. 26	kreditů 2
Prerekvizity, korekvizity, ekvivalence			
Způsob ověření studijních výsledků	klasifikovaný zápočet		Forma výuky seminář
Forma způsobu ověření studijních výsledků a další požadavky na studenta	Způsob zakončení předmětu – klasifikovaný zápočet Požadavky na klasifikovaný zápočet: hloubkové zpracování podnikatelského plánu a jeho obhajoba; 80% aktivní účast na seminářích.		
Garant předmětu	prof. Ing. Boris Popesko, Ph.D.		
Zapojení garanta do výuky předmětu	Vede a organizuje semináře v rozsahu 70 %, zajišťuje externí kouče a zástupce firemní praxe, podílí se na koučingu a mentoringu studentů		
Vyučující	prof. Ing. Boris Popesko, Ph.D. – vedení seminářů (70%), Ing. Petr Konečný – vedení seminářů (30%) – ext.		

Stručná anotace předmětu

Předmět navazuje na předcházející kurz Business akademie 1 a je hlouběji zaměřen na přípravu a rozpracování obsahových i formálních aspektů startu podnikání do prakticky aplikovatelné formy business plánu s cílem připravit studenty na start vlastního podnikání. Studenti budou dále prohlubovat a rozpracovávat Lean Canvas model vlastního podnikání do podoby a struktury standardního business plánu. Pozornost je věnována praktickým problematikám a oblastem startu podnikání, jako je zajištění adekvátních finančních zdrojů (seznámení s moderními způsoby jako např. Crowdfunding) včetně možností využití dostupných podpor start-upů. Prohlubovány budou dále dovednosti v ekonomickém řízení podnikatelských subjektů, v umění marketingu a marketingové komunikace. Důraz bude kladen na odborné vedení studentů zkušenými kouči. Na příkladech z praxe formou diskuse se zkušenými podnikateli budou demonstrovány úspěšné postupy při zakládání, startu a rozvíjení podnikání.

- Podnikatelský nápad, business modely, Lean Canvas.
- Akcelerace podnikatelského nápadu.
- Podnikatelský plán.
- Právní aspekty zakládání vlastní firmy, vybrané problémy, vzorové příklady.
- Marketing a prodej.
- Komunikace – nástroje, trendy, práce ve skupinách.
- Zdroje a způsoby financování start-upových projektů – standardní přístup (banky, investoři).
- Zdroje a způsoby financování start-upových projektů – moderní přístupy (Crowdfunding).
- Ekonomické propočty v podnikatelském plánu.
- Tvorba business modelu – Canvas a Lean canvas.
- Lean management – nastavení procesů.
- Prezentační dovednosti.
- Obhajoby podnikatelský nápadů formou investičního fóra.

Studijní literatura a studijní pomůcky**Povinná literatura**

KORÁB, V., PETERKA, J., REŽŇÁKOVÁ, M. *Podnikatelský plán*. Brno: Computer Press, 2007, 216 s. ISBN 978-80-251-1605-0.

MARTINOVIČOVÁ, D., KONEČNÝ, M., VAVŘINA, J. *Úvod do podnikové ekonomiky*. Praha: Grada, 2014, 208 s. ISBN 978-80-247-5316-4.

SRPOVÁ, J. *Podnikatelský plán a strategie*. Praha: Grada, 2011, 194 s. ISBN 978-80-247-4103-1.

VEBER, J., SRPOVÁ, J. *Podnikání malé a střední firmy*. 3., aktualiz. a dopl. vyd. Praha: Grada, 2012, 332 s. ISBN 978-80-247-4520-6.

VOCHOZKA, M., MULAČ, P. *Podniková ekonomika*. 1. vyd. Praha: Grada, 2012, 570 s. ISBN 978-80-247-4372-1.

Zákon č. 455/1991 Sb., o živnostenském podnikání v platném znění

Doporučená literatura

ABRAMS, R. *Successful business plan secrets & strategies: America's best-selling business plan guide!*. Palo Alto: PlanningShop, 2014. ISBN 978-1-933895-46-8.

GUILLEBEAU, Ch. *Startup za paketel: objevte způsob, jak pracovat na sebe a žít se tím, co vás baví*. Brno: Jan Melvil, 2013. ISBN 978-80-87270-59-2.

KOTLER, P., ARMSTRONG, G. *Principles of marketing*. 15th global ed. Harlow: Pearson, 2014, 716 s. ISBN 978-0-273-78699-3.

RIES, E. *Lean startup: jak budovat úspěšný byznys na základě neustálé inovace*. Brno: BizBooks, 2015, 279 s. ISBN 978-80-265-0389-7.

Informace ke kombinované nebo distanční formě		
Rozsah konzultací (soustředění)		hodin
Informace o způsobu kontaktu s vyučujícím		
Podle Vnitřního předpisu FaME má každý akademický pracovník stanoveny konzultační hodiny v rozsahu 2h týdně. Dále je možno komunikovat s vyučujícím prostřednictvím e-mailu nebo v rámci LMS Moodle, ve kterém jsou připraveny všechny předměty Fakulty managementu a ekonomiky.		

B-III – Charakteristika studijního předmětu

Název studijního předmětu	Manažerská psychologie a sociologie		
Typ předmětu	povinně volitelný „PV“	doporučený ročník / semestr	2,3/L
Rozsah studijního předmětu	26p + 13s	hod.	39
Prerekvizity, korekvizity, ekvivalence		kreditů	4
Způsob ověření studijních výsledků	zápočet, zkouška	Forma výuky	přednáška, seminář
Forma způsobu ověření studijních výsledků a další požadavky na studenta	<p>Způsob zakončení předmětu – zápočet, zkouška</p> <p>Požadavky k zápočtu: písemná práce na jedno z probíraných témat o minimálním rozsahu 5 normostran.</p> <p>Požadavky ke zkoušce: písemná zkouška v rozsahu probírané lýtky a povinné literatury.</p>		
Garant předmětu	Mgr. Jan Kalenda, Ph.D.		
Zapojení garanta do výuky předmětu	Garant se podílí na přednášení v rozsahu 100 %, dále stanovuje koncepci seminářů a dohlíží na jejich jednotné vedení.		
Vyučující	Mgr. Jan Kalenda, Ph.D. – přednášky (100%)		
Stručná anotace předmětu	<p>Cílem předmětu je seznámit studenty s vybranými teoretickými koncepcemi z oblasti psychologie a sociologie manažerského chování a řízení organizace – s tzv. problematikou „organizačního chování“. Dále pak je cílem studenty seznámit se sociologickými a psychologickými výzkumy o pracovním prostředí v České společnosti, které mají přímou vazbu na manažerské chování a rozhodování. Studenti si v rámci tohoto předmětu osvojují znalosti spojené s nejnovějšími poznatky společenských věd o organizačním chování, na jejichž základě jsou schopni dát do kontextu rozličné jevy o z akčního pole managementu a ekonomiky.</p> <ul style="list-style-type: none"> • Manažerská psychologie (historie, koncepce a funkce oboru). • Manažerská sociologie (historie, koncepce a funkce oboru). • Organizační chování jako syntéza manažerské sociologie a psychologie. • Česká společnost jako jedna ze společností "pozdí doby". • Demografické znaky českého trhu práce. • Genderové znaky českého trhu práce. • Hodnotové postoje české společnosti ve vztahu k pracovnímu chování. • Spotřební chování v české společnosti. • Proměny pracovních podmínek a trhu práce v České republice. • Interakce v organizacích. • Osobnost manažera. • Rozhodování v organizacích. • Výstupní kompetence. <p>Student bude po absolvování kurzu schopen popsat základní zdroje dat o současném českém trhu práce a pracovních podmínkách v organizacích, které lze použít pro porozumění trendům v akčním poli managementu a ekonomiky. Bude schopen popsat demografické, genderové a třídní atributy českého trhu práce, včetně jejich vývojových trendů. Bude schopen porozumět vztahům mezi rozhodováním manažerů a vývojem organizace. Z hlediska dovedností bude schopen vyhledat relevantní informace o pracovním chování z dat ČSÚ, SOÚ AV ČR a EUROSTATU (stěžejní šetření EWCS a ESS). Dále pak bude schopen kriticky přistupovat k prezentovaným výzkumným šetřením a pracovat se statistikami věnovaných organizačnímu chování jak z hlediska Krajů, tak celé ČR.</p>		
Studijní literatura a studijní pomůcky	<p>Povinná literatura</p> <p>LYONS, P., KINDLEROVÁ, R. <i>Contemporary Czech Society</i>. Praha: The Institute of Sociology of the Czech Academy of Sciences, 2016, 552 p. ISBN 978-8073302993.</p> <p>TURECKIOVÁ, M. <i>Organizační chování: teoretická východiska a trendy personálního managementu</i>. Praha: Univerzita Jana Amose Komenského, 2009, 104 s. ISBN 978-80-86723-66-2.</p> <p>VEČERNÍK, J. <i>Práce, hodnoty, blahobyť: české realie v evropském kontextu</i>. Praha: Sociologický ústav AV ČR, 2016, 415 s. ISBN 978-80-7330-295-5.</p> <p>VLACHOVÁ, K. <i>Česká republika 2002–2012: hodnoty, postoje, chování. Sociální report projektu European Social Survey</i>. Praha: Sociologický ústav AV ČR, 2013, 148 s. ISBN 978-80-7330-224-5.</p> <p>WAGNEROVÁ, I. <i>Psychologie práce a organizace: nové poznatky</i>. Praha: Grada, 2011, 155 s. ISBN 978-80-247-3701-0</p> <p>Doporučená literatura</p>		

- KATRŇÁK, T., FUČÍK, P. *Návrat k sociálnímu původu: vývoj sociální stratifikace české společnosti v letech 1989 až 2009*. Brno: Centrum pro studium demokracie a kultury, 2010, 213 s. ISBN 978-80-7325-241-0.
- KELLER, J., HRUŠKA-TVRDÝ, L. *Vzdělanostní společnost? Chrám, výtah a pojišťovna*. Praha: Sociologické nakladatelství, 2008, 183 s. ISBN 978-80-86429-78-6.
- LYONS, P., KINDLEROVÁ, R. *47 odstínů české společnosti*. Praha: Sociologický ústav AV ČR, 2015, 369 s. ISBN 978-80-7330-280-1.
- PETRUSEK, M. *Společnosti pozdní doby*. Praha: Sociologické nakladatelství (SLON), 2006, 459 s. ISBN 80-86429-63-6.
- POTŮČEK, M. *Poznávání budoucnosti jako výzva*. Praha: Karolinum, 2011, 153 s. ISBN 978-80-246-1897-5.
- PRUDKÝ, L. *Inventura hodnot: výsledky sociologických výzkumů hodnot ve společnosti české republiky*. Praha: Academia, 2009, 341 s. ISBN 978-80-200-1751-2.
- ŠAFR, J a kol. *Mechanismy mezigenerační reprodukce nerovností*. Praha: Sociologický ústav AV ČR, 2012, 166 s. ISBN 978-80-7330-188-0.

Informace ke kombinované nebo distanční formě		
Rozsah konzultací (soustředění)	15	hodin
Informace o způsobu kontaktu s vyučujícím		
Podle Vnitřního předpisu FaME má každý akademický pracovník stanoveny konzultační hodiny v rozsahu 2h týdně. Dále je možno komunikovat s vyučujícím prostřednictvím e-mailu nebo v rámci LMS Moodle, ve kterém jsou připraveny všechny předměty Fakulty managementu a ekonomiky.		

B-III – Charakteristika studijního předmětu

Název studijního předmětu	Manažerské dovednosti a techniky		
Typ předmětu	povinně volitelný „PV“	doporučený ročník / semestr	2,3/Z
Rozsah studijního předmětu	13p + 26s	hod.	39
Prerekvizity, korekvizity, ekvivalence	Ekvivalence (Managerial Skills and Techniques)		
Způsob ověření studijních výsledků	klasifikovaný zápočet	Forma výuky	přednáška, seminář
Forma způsobu ověření studijních výsledků a další požadavky na studenta	Způsob zakončení předmětu – klasifikovaný zápočet Požadavky na klasifikovaný zápočet: min. 80 % docházka na semináře; aktivní zapojení na seminářích; aktivní zapojení do realizace týmového úkolu; vypracování závěrečné zprávy týmového úkolu (do stanoveného termínu a dle zadaných požadavků) a jeho prezentace; úspěšné absolvování zápočtové písemné práce (musí být napsána alespoň na 60 %).		
Garant předmětu	Ing. Jana Matošková, Ph.D.		
Zapojení garanta do výuky předmětu	Garant se podílí na přednášení v rozsahu 80 %, dále stanovuje koncepci seminářů a dohlíží na jejich jednotné vedení.		
Vyučující	Ing. Jana Matošková – přednášky (80%), Ph.D., Ing. Petra Benyahya, Ph.D. – přednášky (20%)		

Stručná anotace předmětu

Cílem předmětu je prohloubit znalosti studentů ohledně vybraných manažerských dovedností a s nimi spojených metod a technik. Tyto dovednosti jsou významnou součástí kvalifikace manažera a předpokladem účinnosti jeho práce. Navíc řada probíraných technik nachází své uplatnění i v osobním životě. Student porozumí významu manažerských metod a technik v práci manažera a naučí se vybrané manažerské techniky aplikovat. Díky praktickému nácviku rozvine i své dovednosti. Důraz je kladen na techniky a metody z oblasti sebeřízení, time managementu, na prezentační a komunikační dovednosti, na metody spojené s vedením a rozvojem podřízených a na techniky aplikované při řešení problémů.

- Sebeřízení (techniky aplikované při změně zvyku, při boji s prokrastinací a při seberozvoji).
- Time management (techniky pro stanovování cílů a určování priorit, typy pro práci s diářem, techniky pro zvládání vyrušování a udržení koncentrace).
- Komunikace, práce s písemnostmi a úprava pracoviště z pohledu time managementu. Role sekretářky/sekretáře z hlediska řízení času vedoucího.
- Příprava a vedení porad.
- Prezentování - příprava prezentace a typy úspěšných řečníků.
- Zvládání trémy při prezentaci. Používání audio-vizuálních pomůcek při prezentaci.
- Situační řízení. Mentorování. Koučování.
- Delegování.
- Poskytování zpětné vazby.
- Sdělování nepříjemných zpráv.
- Techniky aplikované při definování a analýze problému.
- Techniky tvůrčího přístupu k řešení problémů.
- Rozhodovací techniky.

Studijní literatura a studijní pomůcky**Povinná literatura**

LIRAZ, M. *How to Sharpen Your Managerial Skills - Good Management and Leadership Skills for Aspiring Managers*. Traverse City: Independently published, 2017, 115 p. ISBN 978-1976731068.

MEDLÍKOVÁ, O. *Přesvědčivá prezentace: špičkové rady, tipy a příklady*. 2. vyd. Praha: Grada, 2010, 144 s. Komunikace. ISBN 978-80-247-3455-2.

OWEN, J. *The leadership skills handbook: 90 essential skills you need to be a leader*. Fourth edition. New York: Kogan Page, 2017, 320 p. ISBN 978-0749480332.

ŠULEŘ, O. *100 klíčových manažerských technik: komunikování, vedení lidí, rozhodování a organizování*. Brno: Computer Press, 2009, 314 s. ISBN 978-80-251-2173-3.

Doporučená literatura

COVEY, S. R. *7 návyků skutečně efektivních lidí: zásady osobního rozvoje, které změní váš život*. 3. vyd. Praha: Management Press, 2014, 372 s. ISBN 978-80-726-1268-0.

KNOBLAUCH, J. *Time management: mějte svůj čas pod kontrolou*. Praha: Grada, 2012, 206 s. ISBN 978-80-247-4431-5.

PLAMÍNEK, J. *Sebepoznání, sebeřízení a stres: praktický atlas sebezvládnutí*. 3. vyd. Praha: Grada, 2013, 192 s. ISBN 978-80-247-4751-4.

PLAMÍNEK, J. *Vedení porad: jak dosáhnout maximálního výsledku s minimem lidí, času a energie*. 2. vyd. Praha: Grada, 2012, 120 s. Poradce pro praxi. ISBN 978-80-247-4118-5.

SEIWERT, L. J. *Simplify your time - konečně mít čas*. Olomouc: ANAG, 2013, 311 s. ISBN 978-80-7263-773-7.

Informace ke kombinované nebo distanční formě		
Rozsah konzultací (soustředění)	15	hodin
Informace o způsobu kontaktu s vyučujícím		
Podle Vnitřního předpisu FaME má každý akademický pracovník stanoveny konzultační hodiny v rozsahu 2h týdně. Dále je možno komunikovat s vyučujícím prostřednictvím e-mailu nebo v rámci LMS Moodle, ve kterém jsou připraveny všechny předměty Fakulty managementu a ekonomiky.		

B-III – Charakteristika studijního předmětu

Název studijního předmětu	Managerial Skills and Techniques		
Typ předmětu	povinně volitelný „PV“	doporučený ročník / semestr	2,3/Z
Rozsah studijního předmětu	13p + 26s	hod.	39
Prerekvizity, korekvizity, ekvivalence	Ekvivalence (Manažerské dovednosti a techniky)		
Způsob ověření studijních výsledků	klasifikovaný zápočet	Forma výuky	přednáška, seminář
Forma způsobu ověření studijních výsledků a další požadavky na studenta	Způsob zakončení předmětu – klasifikovaný zápočet Požadavky na klasifikovaný zápočet: min. 80 % docházka na semináře; aktivní zapojení na seminářích; aktivní zapojení do realizace týmového úkolu; vypracování závěrečné zprávy o týmovém úkolu (do stanoveného termínu a dle zadání požadavků) a jeho prezentace; úspěšné absolvování zápočtové písemné práce (musí být napsána alespoň na 60 %).		
Garant předmětu	Ing. Jana Matošková, Ph.D.		
Zapojení garanta do výuky předmětu	Garant se podílí na přednášení v rozsahu 80 %, dále stanovuje koncepci seminářů a dohlíží na jejich jednotné vedení.		
Vyučující	Ing. Jana Matošková – přednášky (80%), Ph.D., Ing. Petra Benyahya, Ph.D. - přednášky (20%)		

Stručná anotace předmětu

Cílem předmětu je prohloubit znalosti studentů ohledně vybraných manažerských dovedností a s nimi spojených metod a technik. Tyto dovednosti jsou významnou součástí kvalifikace manažera a předpokladem účinnosti jeho práce. Navíc řada probíraných technik nachází své uplatnění i v osobním životě. Student porozumí významu manažerských metod a technik v práci manažera a naučí se vybrané manažerské techniky aplikovat. Díky praktickému nácviku rozvine i své dovednosti. Důraz je kladen na techniky a metody z oblasti sebeřízení, time managementu, na prezentační a komunikační dovednosti, na metody spojené s vedením a rozvojem podřízených a na techniky aplikované při řešení problémů.

- Sebeřízení (techniky aplikované při změně zvyku, při boji s prokrastinací a při seberozvoji).
- Time management (techniky pro stanovování cílů a určování priorit, typy pro práci s diářem, techniky pro zvládání vyrušování a udržení koncentrace).
- Komunikace, práce s písemnostmi a úprava pracoviště z pohledu time managementu. Role sekretářky/sekretáře z hlediska řízení času vedoucího.
- Příprava a vedení porad.
- Prezentování - příprava prezentace a typy úspěšných řečníků.
- Zvládání trémy při prezentaci. Používání audio-vizuálních pomůcek při prezentaci.
- Situační řízení. Mentorování. Koučování.
- Delegování.
- Poskytování zpětné vazby.
- Sdělování nepříjemných zpráv.
- Techniky aplikované při definování a analýze problému.
- Techniky tvůrčího přístupu k řešení problémů.
- Rozhodovací techniky.

Studijní literatura a studijní pomůcky**Povinná literatura**

HERSEY, P., BLANCHARD, K. H., JOHNSON, D. E. *Management of organizational behavior: leading human resources*. 10th ed. Boston: Pearson, 2013, 360 p. ISBN 978-0132556408.

LIRAZ, M. *How to Sharpen Your Managerial Skills - Good Management and Leadership Skills for Aspiring Managers*. Traverse City: Independently published, 2017, 115 p. ISBN 978-1976731068.

OWEN, J. *The leadership skills handbook: 90 essential skills you need to be a leader*. Fourth edition. New York: Kogan Page, 2017, 320 p. ISBN 978-0749480332.

TRACY, B. *Time Management*. New York: AMACOM, 2014, 112 p. ISBN 978-0814433430.

TUHOVSKY, I. *Communication Skills: A Practical Guide to Improving Your Social Intelligence, Presentation, Persuasion and Public Speaking*. CreateSpace Independent Publishing Platform, 2015, 160 p. ISBN 978-1515031918.

Doporučená literatura

BLANCHARD, K., ZIGARMI, P., ZIGARMI, D. *Leadership and the one minute manager: increasing effectiveness through situational leadership® II*. Updated edition, First edition. New York: Harpercollins, 2013, 160 p. ISBN 978-0062309440.

EBBS, P. *Presentation Skills: The Ultimate Guide To Delivering The Perfect Presentation*. The Book Publishing Academy, 2015, 104 p. ISBN 978-1910662168.

GREGORY, H. *Public speaking for college and career*. 9th ed. New York: McGraw-Hill, 2010, 426 p. ISBN 978-0-07-338516-7.

KRUSE, K. *15 Secrets Successful People Know About Time Management: The Productivity Habits of 7 Billionaires, 13 Olympic Athletes, 29 Straight-A Students, and 239 Entrepreneurs*. The Kruse Group, 2015, 202 p. ISBN 978-0985056438.

Informace ke kombinované nebo distanční formě		
Rozsah konzultací (soustředění)	15	hodin
Informace o způsobu kontaktu s vyučujícím		
Podle Vnitřního předpisu FaME má každý akademický pracovník stanoveny konzultační hodiny v rozsahu 2h týdně. Dále je možno komunikovat s vyučujícím prostřednictvím e-mailu nebo v rámci LMS Moodle, ve kterém jsou připraveny všechny předměty Fakulty managementu a ekonomiky.		

B-III – Charakteristika studijního předmětu

Název studijního předmětu	Ekonomika veřejné správy			doporučený ročník / semestr	3/Z
Typ předmětu	povinně volitelný „PV“			kreditů	4
Rozsah studijního předmětu	26p + 13s	hod.	39		
Prerekvizity, korekvizity, ekvivalence					
Způsob ověření studijních výsledků	zápočet, zkouška			Forma výuky	Přednáška, seminář
Forma způsobu ověření studijních výsledků a další požadavky na studenta	<p>Způsob zakončení předmětu – zápočet, zkouška</p> <p>Požadavky na zápočet - vypracování seminární práce dle požadavků vyučujícího, 80% aktivní účast na seminářích.</p> <p>Požadavky na zkoušku – úspěšné absolvování písemného testu (získání min. 60% bodů), následuje ústní zkouška v rozsahu znalostí přednášek a seminářů.</p>				
Garant předmětu	Ing. Eliška Kozubíková, Ph.D.				
Zapojení garanta do výuky předmětu	Garant se podílí na přednášení v rozsahu 100 %, dále stanovuje koncepci seminářů a dohlíží na jejich jednotné vedení.				
Vyučující	Ing. Eliška Kozubíková, Ph.D. – přednášky (100 %)				

Stručná anotace předmětu

Studiem předmětu Ekonomika veřejné správy získá posluchač přehled o funkčních a ekonomických vazbách ve veřejné správě. Výuka v rámci předmětu se nejdříve zabývá ekonomickým vymezením pojmu veřejná správa a jeho zasazením do struktury národního hospodářství. Detailně je dále rozebráno financování veřejné správy, pozornost je věnována veřejným rozpočtům na jednotlivých vládních úrovních a v organizacích zřízených veřejnou správou. Předmět se následně věnuje jednotlivým aspektům fungování institucí veřejné správy z ekonomického pohledu - zabývá se personální strukturou veřejné správy a odměňováním, seznamuje s materiálně-technickou stránkou veřejné správy, věnuje se rovněž problematice řízení a oblasti majetku. Tato témata jsou představena jak ve svém teoretickém pojetí, tak v praktickém na příkladu veřejné správy v České republice.

- Veřejná správa jako odvětví národního hospodářství. Organizace veřejného sektoru.
- Veřejné statky jako základní argument pro existenci veřejného sektoru.
- Veřejná volba a rozhodování ve veřejném sektoru.
- Institucionální zabezpečení veřejné správy. Podmínky pro fungování institucí ve veřejné správě.
- Personální zajištění veřejné správy. Způsoby odměňování zaměstnanců ve veřejné správě. Vzdělávání úředníků.
- Materiálně-technická a informační stránka veřejné správy. eGovernment.
- Řízení ve veřejné správě a manažerské metody uplatňované ve veřejné správě. Problematika veřejných služeb a jejich standardizace. Efektivnost veřejné správy.
- Majetek veřejné správy.
- Financování veřejné správy. Veřejné příjmy a veřejné výdaje. Rozpočtová soustava ČR – státní rozpočet, územní rozpočty, mimorozpočtové fondy.
- Organizace zřízené veřejnou správou a jejich hospodaření.
- Finanční kontrola ve veřejné správě.
- Etika ve veřejné správě.

Studijní literatura a studijní pomůcky**Povinná literatura**

HALÁSEK, D. *Veřejná ekonomika*. 3., přeprac. a dopl. vyd. Dolní Životice: Optys, 2012, 95 s. ISBN 978-80-85819-80-9.

HAMERNÍKOVÁ, B. *Veřejné finance: vybrané problémy*. Praha: Wolters Kluwer, 2017. 162 s. ISBN 978-80-7552-2.

MAAYTOVÁ, A., OCHRANA, F., PAVEL, J. *Veřejné finance v teorii a praxi*. Praha: Grada, 2015, 208 s. ISBN 978-80-247-5561-8.

NAHODIL, F. *Veřejná správa a financování veřejného sektoru*. Plzeň: Vydavatelství a nakladatelství Aleš Čeněk, 2014, 366 s. ISBN 978-80-7380-536-4.

POMAHAČ, R. *Veřejná správa*. Praha: C.H. Beck, 2013, 315 s. ISBN 978-80-7400-447-6.

Studijní opory e-learningového kurzu na LMS Moodle dostupné na <http://vyuka.fame.utb.cz>

Doporučená literatura

GRUBER, J. *Public finance and public policy*. 3rd ed. New York: Worth Publishers, 2011. ISBN 978-1-4292-1949-5. Dostupné také z: <http://www.loc.gov/catdir/enhancements/fy11110/2009940261-d.html>

POSPÍŠIL, R. *Veřejná ekonomika: současnost a perspektiva*. Praha: Professional Publishing, 2013, 195 s. ISBN 978-80-7431-112-3.

PROVAZNÍKOVÁ, R. *Financování měst, obcí a regionů: teorie a praxe*. 3. aktualizované a rozšířené vydání. Praha: Grada, 2015, 280 s. ISBN 978-80-247-5608-0.
 ROSEN, H. S., GAYER, T. *Public finance*. 9th ed. New York: McGraw-Hill Higher Education, 2010, 595 s. ISBN 978-0-07-351135-1.
 STIGLITZ, J. E. *Ekonomie veřejného sektoru*. Praha: Grada, 1997, 661 s. ISBN 80-7169-454-1.

Informace ke kombinované nebo distanční formě		
Rozsah konzultací (soustředění)	15	hodin
Informace o způsobu kontaktu s vyučujícím		
Podle Vnitřního předpisu FaME má každý akademický pracovník stanoveny konzultační hodiny v rozsahu 2h týdně. Dále je možno komunikovat s vyučujícím prostřednictvím e-mailu nebo v rámci LMS Moodle, ve kterém jsou připraveny všechny předměty Fakulty managementu a ekonomiky.		

B-III – Charakteristika studijního předmětu

Název studijního předmětu	Systém řízení Baťa				
Typ předmětu	povinně volitelný „PV“			doporučený ročník / semestr	2,3/Z
Rozsah studijního předmětu	13p + 13s	hod.	26	kreditů	3
Prerekvizity, korekvizity, ekvivalence					
Způsob ověření studijních výsledků	klasifikovaný zápočet			Forma výuky	přednáška, seminář
Forma způsobu ověření studijních výsledků a další požadavky na studenta	Způsob zakončení předmětu - klasifikovaný zápočet Požadavky na klasifikovaný zápočet: Zpracování, prezentace a odevzdání seminární práce na zadané téma (3 - 5 stran). Vypracování písemného testu na konci semestru.				
Garant předmětu	doc. Ing. Pavla Staňková, Ph.D.				
Zapojení garanta do výuky předmětu	Garant se podílí na přednášení v rozsahu 60 %, dále stanovuje koncepci seminářů a dohlíží na jejich jednotné vedení.				
Vyučující	doc. Ing. Pavla Staňková, Ph.D. - přednášky (60%), Mgr. et Ing. Gabriela Culík Končítíková - přednášky (40%) – ext.				
Stručná anotace předmětu	<p>Cílem předmětu Systém řízení Baťa je dát studentům Univerzity Tomáše Bati ve Zlíně komplexní přehled o vývoji firmy Baťa, od založení do současnosti. Dále poskytnou studentům přehled o zásadách, principech a metodách řízení firmy Baťa, informace o osobnosti Tomáše Bati, zakladateli firmy Baťa, a o tom, jak se svými spolupracovníky vybudoval firmu světového úrovně. Předmět není koncipován jenom jako pohled do historie, ale vychází z popisu Baťovy soustavy řízení a porovnává jednotlivé principy a zásady řízení firmy Baťa v první polovině 20. století s řízením současných podniků.</p> <ul style="list-style-type: none">▪ Historie a současnost firmy Baťa, podnikatelská strategie firmy Baťa, podnikatelská filozofie Tomáše Bati, představení Baťovy soustavy řízení.▪ Výchova a vzdělávání zaměstnanců firmy Baťa.▪ Personální a sociální politika firmy Baťa.▪ Mzdový a sociální motivační a aktivizační systém firmy Baťa.▪ Informační systém firmy Baťa.▪ Kalkulace a vnitropodnikové účetnictví firmy Baťa.▪ Plánování činností ve firmě Baťa.▪ Obchodní politika (nákup a prodej) firmy Baťa.▪ Obchodní politika (výroba) a řízení kvality firmy Baťa.▪ Výzkumné, technické a inovační aktivity pro rozvoj firmy Baťa.▪ Marketingová politika firmy Baťa.▪ Vnitrofiremní komunikace firmy Baťa.▪ Dodavatelsko-odběratelské vztahy, řízení vztahu se zákazníky firmy Baťa.▪ Společenská odpovědnost firmy Baťa.				
Studijní literatura a studijní pomůcky	<p>Základní literatura: CEKOTA, A. <i>Geniální podnikatel Tomáš Baťa</i>. Zlín: Nadace Tomáše Bati, 2016, 352 s. ISBN 978-80-905896-5-0. RYBKA, Z. <i>Základní zásady Baťova systému řízení</i>. Zlín: Nadace Tomáše Bati, 2016, 134 s. ISBN 978-80-906540-1-3.</p> <p>Doporučená literatura: BAŤA, T. <i>Úvahy a projevy</i>. Zlín, Nadace Tomáše Bati, 2018. ISBN 978-80-906540-5-1. STŘÍTECKÝ, M. <i>Tvůrčí odkaz Tomáše Bati současným podnikatelům</i>. Zlín: Univerzita Tomáše Bati, 2003, 231 s. ISBN 80-7318-152-5. ZELENÝ, M. <i>Cesty k úspěchu: trvalé hodnoty soustavy řízení Baťa</i>. Zlín: Univerzita Tomáše Bati ve Zlíně, 2001, 58 s. ISBN 8073180464.</p>				
Informace ke kombinované nebo distanční formě					
Rozsah konzultací (soustředění)	10	hodin			
Informace o způsobu kontaktu s vyučujícím	Podle Vnitřního předpisu FaME má každý akademický pracovník stanoveny konzultační hodiny v rozsahu 2h týdně. Dále je možno komunikovat s vyučujícím prostřednictvím e-mailu nebo v rámci LMS Moodle, ve kterém jsou připraveny všechny předměty Fakulty managementu a ekonomiky.				

B-III – Charakteristika studijního předmětu				
Název studijního předmětu	Řízení projektů I			
Typ předmětu	povinně volitelný „PV“		doporučený ročník / semestr	3/Z
Rozsah studijního předmětu	39s	hod.	39	kreditů 3
Prerekvizity, korekvizity, ekvivalence				
Způsob ověření studijních výsledků	zápočet		Forma výuky	seminář
Forma způsobu ověření studijních výsledků a další požadavky na studenta	Způsob zakončení předmětu – zápočet Požadavky k získání zápočtu: Aktivní účast studentů na seminářích. Aktivní práce na vybraném projektu. Zpracování požadovaných úkolů v týmech.			
Garant předmětu	Ing. Lucie Tomancová, Ph.D.			
Zapojení garanta do výuky předmětu	Garant se podílí v rozsahu 100 %, stanovuje koncepci seminářů a dohlíží na jejich jednotné vedení.			
Vyučující	Ing. Lucie Tomancová, Ph.D. – vedení seminářů (100%)			
Stručná anotace předmětu				
<p>Cílem předmětu je aplikovat poznatky z předmětu Základy projektového řízení (zejména v oblasti technických kompetencí) ve vybraných interních projektech FaME UTB ve Zlíně a projektech firem a institucí.</p> <ul style="list-style-type: none">▪ Úvod do předmětu (seznámení se s kartami nabízených projektů; prezentace jednotlivých projektů v nabídce; rozdělení studentů do týmů).▪ Životní cyklus projektu (sestavení identifikační listiny projektu; stanovení SMART cílů; specifikace předprojektové, projektové a poprojektové fáze projektu).▪ Logický rámec projektu (příprava logické rámcové matice projektu, SWOT analýza).▪ Předprojektové fáze (příprava studie proveditelnosti projektu, finanční analýzy projektu).▪ Analýza prostředí projektu a zainteresované strany (přípravy analýzy prostředí projektu a analýzy zainteresovaných stran projektu).▪ Plán projektu a WBS (příprava stromového diagramu; tvorba WBS k jednotlivým projektům; příprava harmonogramu činností).▪ Plánování průběhu projektu (aplikace metod časového plánování a síťové analýzy na projekty).▪ Odhadování a plánování zdrojů a nákladů (aplikace metod odhadování).▪ Plánování zdrojů projektu (příprava plánu nákladů projektu a tvorba rozpočtu).▪ Organizace projektu (organizace jednotlivých projektů; definování projektových rolí; příprava matice zodpovědnosti).▪ Rizika v projektu (identifikace a analýza rizik metodou RIPRAN v projektech; návrhy opatření a strategie eliminace rizik realizovaných projektů).				
Studijní literatura a studijní pomůcky				
Povinná literatura				
DINSMORE, P. C., CABANIS-BREWING, J. <i>The AMA handbook of project management</i> . 4th ed. New York: AMACOM, 2014, 560 s. ISBN 978-0-8144-3339-3.				
DOLEŽAL, J., KRÁTKÝ, J. <i>Projektový management v praxi: naučte se řídit projekty!</i> . Praha: Grada, 2017, 171 s. ISBN 978-80-247-5693-6.				
HELDMAN, K. <i>PMP Project Management Professional exam: study guide</i> . 8th ed. Indianapolis: Sybex, 2016, 615 s. ISBN 978-1-119-17967-2.				
PINTO, J. K. <i>Project management: achieving competitive advantage</i> . 4th ed. Boston: Pearson, 2016, 562 s. ISBN 978-1-292-09479-3.				
Doporučená literatura				
DOLEŽAL, J. <i>Projektový management: komplexně, prakticky a podle světových standardů</i> . Praha: Grada Publishing, 2016, 418 s. ISBN 978-80-247-5620-2.				
GOLDRATT, E. M., COX, J. <i>Cíl: proces trvalého zlepšování</i> . Vyd. 3. Praha: InterQuality, 2012, 333 s. ISBN 978-80-902770-8-3.				
KENDRICK, T. <i>Identifying and managing project risk: essential tools for failure-proofing your project</i> . 3rd ed. New York: American Management Association, 2015, 390 s. ISBN 978-0-8144-3608-0.				
KUNCOVÁ, M., NOVOTNÝ, J., STOLÍN, R. <i>Techniky projektového řízení a finanční analýza projektů nejen pro ekonomy</i> . Praha: Ekopress, 2016, 219 s. ISBN 978-80-87865-26-2.				
Informace ke kombinované nebo distanční formě				
Rozsah konzultací (soustředění)			hodin	
Informace o způsobu kontaktu s vyučujícím				

Podle Vnitřního předpisu FaME má každý akademický pracovník stanoveny konzultační hodiny v rozsahu 2h týdně. Dále je možno komunikovat s vyučujícím prostřednictvím e-mailu nebo v rámci LMS Moodle, ve kterém jsou připraveny všechny předměty Fakulty managementu a ekonomiky.

B-III – Charakteristika studijního předmětu

Název studijního předmětu	Řízení projektů II		
Typ předmětu	povinně volitelný „PV“		doporučený ročník / semestr 3/L
Rozsah studijního předmětu	30s	hod. 30	kreditů 3
Prerekvizity, korekvizity, ekvivalence			
Způsob ověření studijních výsledků	klasifikovaný zápočet		Forma výuky seminář
Forma způsobu ověření studijních výsledků a další požadavky na studenta	Způsob zakončení předmětu - klasifikovaný zápočet Požadavky k získání klasifikovaného zápočtu: Aktivní účast studentů na seminářích. Aktivní práce na vybraném projektu. Zpracování požadovaných úkolů v týmech.		
Garant předmětu	Ing. Lucie Tomancová, Ph.D.		
Zapojení garanta do výuky předmětu	Garant se podílí v rozsahu 100 %, stanovuje koncepci seminářů a dohlíží na jejich jednotné vedení.		
Vyučující	Ing. Lucie Tomancová, Ph.D. – vedení seminářů (100%)		
Stručná anotace předmětu	<p>Cílem předmětu je poskytnout teoretické základy projektového řízení na úrovni mezinárodního certifikátu IPMA (D) zejména v oblasti behaviorálních a kontextových kompetencí a aplikovat základní nástroje projektového řízení ve vybraných interních projektech FaME UTB ve Zlíně a projektech firem a institucí.</p> <ul style="list-style-type: none"> ▪ Smluvní management (typy smluv). ▪ Změny v projektu (záznam a vyhodnocení změn; změnový list). ▪ Kontrola, monitoring, reporting (metody sledování stavu rozpracovanosti projektu (EVA,...); podávání zpráv o stavu projektu). ▪ Další náležitosti projektu (obstarávání; kvalita v projektech; etika projektového řízení; modely zralosti; zdraví; bezpečnost; ochrana životního prostředí). ▪ Komunikace v projektech (základní principy a složky komunikace; kladení otázek a naslouchání; efektivní elektronická komunikace). ▪ Projektový tým (vlastnosti v týmu; vývoj týmu; intervence pro vývoj týmu). ▪ Týmové role (role v týmu). ▪ Motivace a delegování (základní principy motivace; hierarchie potřeb; delegování; styly vedení podle motivačních typů). ▪ Efektivní rozhodování (metoda rozhodovacích stromů; vícekritériální analýza; metoda Delfy). ▪ Metody týmové práce (Paretova analýza; myšlenkové mapy; brainstorming; Ishikavovy diagramy). ▪ Porady (vedení porad; metody vedení workshopů a formovacích seminářů). ▪ Konflikty a vedení (principy řešení konfliktů; věcná a emocionální složka konfliktu; klíčové funkce vedení; situační vedení). 		
Studijní literatura a studijní pomůcky	<p>Povinná literatura DOSKOČIL, R. <i>Metody, techniky a nástroje řízení projektů</i>. Brno: Akademické nakladatelství CERM, 2013, 165 s. ISBN 978-80-7204-863-2. HODAŇ, B. <i>Teorie a zkušenosti v přípravě a realizaci projektů</i>. Olomouc: Univerzita Palackého, 2013, 243 s. ISBN 978-80-244-3651-7. KERZNER, H. <i>Project management best practices: achieving global excellence</i>. 3rd ed. Hoboken: Wiley, 2014, 775 s. ISBN 978-1-118-65701-0. RICHARDSON, G. L. <i>Project management theory and practice</i>. 2nd ed. Boca Raton: CRC Press, Taylor & Francis Group, 2015, 643 s. ISBN 978-1-4822-5495-2.</p> <p>Doporučená literatura BURKE, R. <i>Project management: planning and control techniques</i>. 5th ed. Chichester, West Sussex: John Wiley, 2013, 407 s. ISBN 978-1-118-56125-6. KLIEM, R. L. <i>Ethics and project management</i>. Boca Raton: CRC Press, 2012, 224 s. ISBN 978-1-4398-5261-3. LARSON, E. W., GRAY, C. F. <i>Project management: the managerial process</i>. 6th ed., International ed. New York: McGraw Hill Education, 2014, 686 s. ISBN 978-1-259-01070-5. MÁCHAL, P., KOPEČKOVÁ, M., PRESOVÁ, R. <i>Světové standardy projektového řízení: pro malé a střední firmy: IPMA, PMI, PRINCE2</i>. Praha: Grada, 2015, 138 s. ISBN 978-80-247-5321-8. MEREDITH, J. R. <i>Project management in practice</i>. 5th ed. Hoboken, N.J.: Wiley, 2014, 319 s. ISBN 978-1-118-67466-6.</p>		

Informace ke kombinované nebo distanční formě		
Rozsah konzultací (soustředění)		hodin
Informace o způsobu kontaktu s vyučujícím		
Podle Vnitřního předpisu FaME má každý akademický pracovník stanoveny konzultační hodiny v rozsahu 2h týdně. Dále je možno komunikovat s vyučujícím prostřednictvím e-mailu nebo v rámci LMS Moodle, ve kterém jsou připraveny všechny předměty Fakulty managementu a ekonomiky.		

B-III – Charakteristika studijního předmětu

Název studijního předmětu	Základy podnikových informačních systémů		
Typ předmětu	povinně volitelný „PV“		doporučený ročník / semestr 3/Z
Rozsah studijního předmětu	13p + 26c	hod. 39	kreditů 3
Prerekvizity, korekvizity, ekvivalence			
Způsob ověření studijních výsledků	klasifikovaný zápočet		Forma výuky přednáška, cvičení
Forma způsobu ověření studijních výsledků a další požadavky na studenta	Způsob zakončení předmětu – klasifikovaný zápočet Požadavky na klasifikovaný zápočet: Aktivní plnění úkolů na cvičeních. 80 % účast na cvičeních. Vypracování úkolů v probíraných softwarech. Písemný teoretický test		
Garant předmětu	Ing. Michal Pivnička, Ph.D.		
Zapojení garanta do výuky předmětu	Garant se podílí na přednášení v rozsahu 100 %, dále stanovuje koncepci cvičení a dohlíží na jejich jednotné vedení.		
Vyučující	Ing. Michal Pivnička, Ph.D. – přednášky (100%)		
Stručná anotace předmětu	<p>Cílem předmětu je seznámit posluchače s problematikou počítačové podpory podnikových činností. Předmět je koncipován jako úvod do oblasti podnikových informačních systémů a modelování výrobních procesů. V rámci přednášek jsou přestaveny systémy pro pokrytí interních podnikových procesů (ERP systém), systémy pro pokrytí externích podnikových procesů (CRM systémy, SCM systémy), systémy pro pokročilé plánování a rozvrhování výroby (APS systémy) a MES systémy. Dále se posluchači seznámí s principy modelování výrobních systémů. V rámci cvičení jsou studenti prakticky seznamováni s řízením interních procesů pomocí ERP systému Microsoft Dynamics NAV, s modelováním výrobních systémů v prostředí softwaru Plant Simulation.</p> <ul style="list-style-type: none"> ▪ Základní pojmy z oblasti informačních systémů. ▪ ERP systémy a jejich využití v průmyslu. ▪ Informační systémy pro sběr dat z výroby a operativní řízení výroby (MES). ▪ Seznámení s APS, SCM a CRM systémy. ▪ Principy modelování výrobních systémů. ▪ Praktické seznámení s prostředím ERP systémem (řízení výrobních a logistických procesů, udržování běžné agendy, vyřizování objednávek, atp.). 		
Studijní literatura a studijní pomůcky	<p>Povinná literatura SODOMKA, P., KLČOVÁ, H. <i>Informační systémy v podnikové praxi</i>. 2., aktualiz. a rozš. vyd. Brno: Computer Press, 2010, 501 s. ISBN 978-80-251-2878-7.</p> <p>Doporučená literatura BANGSOW, S. <i>Manufacturing simulation with Plant Simulation and SimTalk: usage and programming with examples and solutions</i>. Berlin: Springer, 2010, 297 s. ISBN 978-3-642-05073-2. BASL, J., BLAŽÍČEK, R. <i>Podnikové informační systémy: podnik v informační společnosti</i>. 3., aktualiz. a dopl. vyd. Praha: Grada, 2012, 323 s. ISBN 978-80-247-4307-3. BRUCKNER, T. <i>Tvorba informačních systémů: principy, metodiky, architektury</i>. Praha: Grada, 2012, 357 s. ISBN 978-80-247-4153-6. CHRISTOPHER, M. <i>Logistics & supply chain management</i>. Fifth edition. Harlow: Pearson, 2016, 310 s. ISBN 978-1-292-08379-7. KLETTI, J. <i>Manufacturing execution systems - MES</i>. Berlin: Springer, 2010, 272 s. ISBN 978-3-642-08064-7. KURBEL, K. <i>Enterprise resource planning and supply chain management: functions, business processes and software for manufacturing companies</i>. Heidelberg: Springer, 2013, 359 s. ISBN 978-3-642-31572-5. MEYER, H., FUCHS, F., THIEL, K. <i>Manufacturing execution systems: optimal design, planning, and deployment</i>. New York: McGraw-Hill, 2009, 248 s. ISBN 978-0-07-162383-4. STADTLER, H., KILGER, CH., MEYER, H. <i>Supply chain management and advanced planning: concepts, models, software, and case studies</i>. 5th edition. Heidelberg: Springer, 2015, 557 s. ISBN 978-3-642-55308-0. TVRDÍKOVÁ, M. <i>Aplikace moderních informačních technologií v řízení firmy: nástroje ke zvyšování kvality informačních systémů</i>. Praha: Grada, 2008, 173 s. ISBN 978-80-247-2728-8. UČENÍ, P. <i>Metriky v informatice: jak objektivně zjistit přínosy informačního systému</i>. Praha: Grada, 2001, 139 s. ISBN 8024700808. VOŘÍŠEK, J., BASL, J. <i>Principy a modely řízení podnikové informatiky</i>. Praha: Oeconomica, 2008, 446 s. ISBN 978-80-245-1440-6.</p>		

Informace ke kombinované nebo distanční formě		
Rozsah konzultací (soustředění)	10	hodin
Informace o způsobu kontaktu s vyučujícím		
Podle Vnitřního předpisu FaME má každý akademický pracovník stanoveny konzultační hodiny v rozsahu 2h týdně. Dále je možno komunikovat s vyučujícím prostřednictvím e-mailu nebo v rámci LMS Moodle, ve kterém jsou připraveny všechny předměty Fakulty managementu a ekonomiky.		

B-III – Charakteristika studijního předmětu				
Název studijního předmětu	Mezinárodní ekonomické prostředí			
Typ předmětu	povinně volitelný „PV“		doporučený ročník / semestr	2/Z
Rozsah studijního předmětu	26p	hod.	26	kreditů 3
Prerekvizity, korekvizity, ekvivalence				
Způsob ověření studijních výsledků	klasifikovaný zápočet		Forma výuky	přednáška
Forma způsobu ověření studijních výsledků a další požadavky na studenta	Způsob zakončení předmětu – klasifikovaný zápočet Požadavky na klasifikovaný zápočet: vypracování seminární práce dle požadavků vyučujícího, písemný test s maximálním možným počtem dosažitelných bodů 100 musí být napsán alespoň na 60 %; následuje ústní zkouška v rozsahu znalostí přednášek.			
Garant předmětu	Ing. Martin Mikeska, Ph.D.			
Zapojení garanta do výuky předmětu	Garant se podílí na přednášení v rozsahu 60 %.			
Vyučující	Ing. Martin Mikeska, Ph.D. – přednášky (60%), Ing. Monika Horáková, Ph.D. - přednášky (40%)			
Stručná anotace předmětu	<p>Cílem předmětu je seznámit studenty s mezinárodním ekonomickým prostředím a jeho specifiky. Předmět se zabývá současnými ekonomickými trendy, vlivem mezinárodního pohybu obchodu, kapitálu a osob. Studentům přináší ekonomický exkurz do problematiky finančních a ekonomických krizí a rolí mezinárodního měnového systému a dalších mezinárodních institucí. Specifický pohled je věnován vlastní roli klíčových světových ekonomik, jejich podstatě a vlivu na mezinárodní ekonomické prostředí.</p> <ul style="list-style-type: none">▪ Globalizace světové ekonomiky.▪ Mezinárodní měnový systém.▪ Mezinárodní obchod a úloha WTO.▪ Mezinárodní pohyb kapitálu.▪ Mezinárodní migrace.▪ Ekonomický vývoj v USA a Japonsku.▪ Ekonomický vývoj v Evropě, formování evropského ekonomického centra.▪ Formování evropské hospodářské a měnové unie.▪ Transformační proces v zemích střední a východní Evropy.▪ Ekonomická výkonnost zemí EU.▪ Rozvojové země a transformující se ekonomiky.▪ Globální ekonomické velmoci a perspektivy světové ekonomiky.			
Studijní literatura a studijní pomůcky	<p>Povinná literatura BALDWIN, R. E., WYPLOSZ, Ch. <i>Ekonomie evropské integrace</i>. 4. vyd. Praha: Grada, 2013, 580 s. ISBN 978-80-247-4568-8. CIHELKOVÁ, E. <i>Aktuální otázky světové ekonomiky: proměny a governance</i>. Praha: Professional Publishing, 2012. ISBN 978-80-7431-104-8. KUNEŠOVÁ, H. <i>Světová ekonomika: nové jevy a perspektivy</i>. 3., přeprac. a dopl. vyd. Praha: C.H. Beck. 2014. ISBN 978-80-7400-502-2.</p> <p>Doporučená literatura DANIELS, J. D., RADEBAUGH, L. H., SULLIVAN, D. P. <i>International business: environments & operations</i>. Sixteenth Edition. New York, NY: Pearson, 2017. ISBN 978-0134200057. GASPAR, J. E. <i>Introduction to global business: understanding the international environment and global business functions</i>. Second edition. Boston, MA: Cengage Learning, 2017. ISBN 978-1305501188. HAMILTON, L., WEBSTER, P. <i>The international business environment</i>. Third edition. Oxford, UK: Oxford University Press, 2015. ISBN 9780198704195. SLANÝ, A. <i>Ekonomické prostředí a konkurenceschopnost</i>. Brno: Masarykova univerzita, 2009. ISBN 978-80-210-5056-3.</p>			
Informace ke kombinované nebo distanční formě				
Rozsah konzultací (soustředění)	10	hodin		
Informace o způsobu kontaktu s vyučujícím				

Podle Vnitřního předpisu FaME má každý akademický pracovník stanoveny konzultační hodiny v rozsahu 2h týdně. Dále je možno komunikovat s vyučujícím prostřednictvím e-mailu nebo v rámci LMS Moodle, ve kterém jsou připraveny všechny předměty Fakulty managementu a ekonomiky.

B-III – Charakteristika studijního předmětu

Název studijního předmětu	Řízení lidských zdrojů I		
Typ předmětu	povinně volitelný „PV“	doporučený ročník / semestr	2/L
Rozsah studijního předmětu	26p + 13s	hod.	39
Prerekvizity, korekvizity, ekvivalence	Ekvivalence (Human Resource Management I)		
Způsob ověření studijních výsledků	zápočet, zkouška	Forma výuky	přednáška, seminář
Forma způsobu ověření studijních výsledků a další požadavky na studenta	<p>Způsob zakončení předmětu – zápočet, zkouška</p> <p>Požadavky na zápočet: získat hodnocení "splněno" či "splněno s pochvalou" za zadaný seminární úkol; docházka na min. 80 % realizovaných seminářů; aktivní zapojení na seminářích.</p> <p>Požadavky na zkoušku: zvládnutí znalostí, které jsou vymezeny jednotlivými tematickými okruhy kursu. Zkouška má dvě části: písemnou a ústní. Písemný test musí být napsán alespoň na 60 %.</p>		
Garant předmětu	Ing. Jana Matošková, Ph.D.		
Zapojení garanta do výuky předmětu	Garant se podílí na přednášení v rozsahu 100 %, dále stanovuje koncepci seminářů a dohlíží na jejich jednotné vedení.		
Vyučující	Ing. Jana Matošková, Ph.D. – přednášky (100%)		

Stručná anotace předmětu

Cílem předmětu je seznámit s problematikou řízení lidského kapitálu, který je chápán jako jeden ze zdrojů rozvoje podniku. Kvalifikovaný a motivovaný personál podniku je předpokladem vysokého standardu výkonnosti a konkurenční schopnosti podniku. Výklad pojednává o tom, jak v systému řízení podniku tento požadavek zabezpečit ve vztahu k vyhledávání, výběru, příjmu a adaptaci pracovníků, jejich odborné přípravě a kvalifikačnímu rozvoji, hodnocení výkonnosti, přípravě sociálního programu podniku. Je podána charakteristika vývoje názorů na pojetí personálního řízení od administrativního, přes sociální k manažerskému modelu personálního řízení. Výklad se dotýká i oblasti pracovních vztahů a tvorby organizační kultury ve vztahu k řízení lidských zdrojů.

- Vývoj názorů na úlohu řízení lidských zdrojů v podniku. Moderní koncepce personálního řízení.
- Analýza práce, vytváření pracovních úkolů a pracovních míst. Organizace pracovní doby.
- Pracovní motivace a odměňování pracovníků.
- Vyhledávání, výběr, příjem a adaptace pracovníků.
- Řízení pracovního výkonu a hodnocení pracovníků.
- Odchody pracovníků z organizace.
- Vzdělávání a rozvoj pracovníků.
- Informační zabezpečení personálního řízení. Personální evidence.
- Organizační kultura a její složky.
- Péče o pracovníky.
- Pracovní vztahy.
- Odbory a kolektivní vyjednávání.
- Tvorba pracovního prostředí a pracovních podmínek. Bezpečnost a ochrana zdraví při práci.

Studijní literatura a studijní pomůcky**Povinná literatura**

ARMSTRONG, M., TAYLOR, S. *Řízení lidských zdrojů: moderní pojetí a postupy*. 13. vyd. Praha: Grada, 2015, 920 s. ISBN 978-80-247-5258-7.

DVOŘÁKOVÁ, Z. *Řízení lidských zdrojů*. 1. vyd. Praha: C.H. Beck, 2012, 559 s. ISBN 978-80-7400-347-9.

GREGAR, A. *Personální management: vybrané kapitoly*. 1. vyd. Zlín: Univerzita Tomáše Bati ve Zlíně, 2010, 95 s. ISBN 978-80-7318-915-0.

KOUBEK, J. *Řízení lidských zdrojů: základy moderní personalistiky*. 5. vyd. Praha: Management Press, 2015, 399 s. ISBN 978-80-7261-288-8.

Doporučená literatura

FAERBER, Y., STÖWE, C. *Vedení lidí v praxi: zlepšete své manažerské dovednosti*. 1. vyd. Praha: Grada, 2007, 152 s. ISBN 978-80-247-2009-8.

KOCIANOVÁ, R. *Personální řízení: východiska a vývoj*. 2. vyd. Praha: Grada, 2012, 149 s. ISBN 978-80-247-3269-5.

MARCIANO, P. L. *Cukr a bič nefungují: vybudujte si kulturu zapojení zaměstnanců na principech respektu*. Brno: Motiv Press, 2013, 232 s. ISBN 978-80-904133-9-9.

URBAN, J. *Řízení lidí v organizaci: personální rozměr managementu*. 2. vyd. Praha: Wolters Kluwer ČR, 2013, 275 s. ISBN 978-80-7357-925-8.

URBAN, J. a kol. <i>Personalistika</i> . 4. vyd. Praha: Wolters Kluwer ČR, 2011, 984 s. ISBN 978-80-7357-627-1.		
Informace ke kombinované nebo distanční formě		
Rozsah konzultací (soustředění)	15	hodin
Informace o způsobu kontaktu s vyučujícím		
Podle Vnitřního předpisu FaME má každý akademický pracovník stanoveny konzultační hodiny v rozsahu 2h týdně. Dále je možno komunikovat s vyučujícím prostřednictvím e-mailu nebo v rámci LMS Moodle, ve kterém jsou připraveny všechny předměty Fakulty managementu a ekonomiky.		

B-III – Charakteristika studijního předmětu

Název studijního předmětu	Human Resource Management I		
Typ předmětu	Povinně volitelný „PV“	doporučený ročník / semestr	2/L
Rozsah studijního předmětu	26p + 13s	hod.	39
Prerekvizity, korekvizity, ekvivalence	Ekvivalence (Řízení lidských zdrojů I)		
Způsob ověření studijních výsledků	zápočet, zkouška	Forma výuky	přednáška, seminář
Forma způsobu ověření studijních výsledků a další požadavky na studenta	<p>Způsob zakončení předmětu – zápočet, zkouška</p> <p>Požadavky na zápočet: získat hodnocení "splněno" či "splněno s pochvalou" za zadaný seminární úkol; docházka na min. 80 % realizovaných seminářů; aktivní zapojení na seminářích.</p> <p>Požadavky na zkoušku: zvládnutí znalostí, které jsou vymezeny jednotlivými tematickými okruhy kursu. Zkouška má dvě části: písemnou a ústní. Písemný test musí být napsán alespoň na 60 %.</p>		
Garant předmětu	Ing. Jana Matošková, Ph.D.		
Zapojení garanta do výuky předmětu	Garant se podílí na přednášení v rozsahu 100 %, dále stanovuje koncepci seminářů a dohlíží na jejich jednotné vedení.		
Vyučující	Ing. Jana Matošková, Ph.D. – přednášky (100%)		

Stručná anotace předmětu

Cílem předmětu je seznámit s problematikou řízení lidského kapitálu, který je chápán jako jeden ze zdrojů rozvoje podniku. Kvalifikovaný a motivovaný personál podniku je předpokladem vysokého standardu výkonnosti a konkurenční schopnosti podniku. Výklad pojednává o tom, jak v systému řízení podniku tento požadavek zabezpečit ve vztahu k vyhledávání, výběru, příjmu a adaptaci pracovníků, jejich odborné přípravě a kvalifikačnímu rozvoji, hodnocení výkonnosti, přípravě sociálního programu podniku. Je podána charakteristika vývoje názorů na pojetí personálního řízení od administrativního, přes sociální k manažerskému modelu personálního řízení. Výklad se dotýká i oblasti pracovních vztahů a tvorby organizační kultury ve vztahu k řízení lidských zdrojů.

- Vývoj názorů na úlohu řízení lidských zdrojů v podniku. Moderní koncepce personálního řízení.
- Analýza práce, vytváření pracovních úkolů a pracovních míst. Organizace pracovní doby.
- Pracovní motivace a odměňování pracovníků.
- Vyhledávání, výběr, příjem a adaptace pracovníků.
- Řízení pracovního výkonu a hodnocení pracovníků.
- Odchody pracovníků z organizace.
- Vzdělávání a rozvoj pracovníků.
- Informační zabezpečení personálního řízení. Personální evidence.
- Organizační kultura a její složky.
- Péče o pracovníky.
- Pracovní vztahy.
- Odbory a kolektivní vyjednávání.
- Tvorba pracovního prostředí a pracovních podmínek. Bezpečnost a ochrana zdraví při práci.

Studijní literatura a studijní pomůcky**Povinná literatura**

ARMSTRONG, M. *Armstrong's handbook of human resource management practice*. 14. vyd. New York: Kogan Page Limited, 2017, pp. 776. ISBN 978-0-7494-7411-9.

BANFIELD, P. *Introduction to human resource management*. 3. vyd. New York: Oxford University Press, 2018, pp. 472. ISBN 978-0-19-870282-5.

NOE, R. A., ed. *Fundamentals of human resource management*. 5. vyd. New York: McGraw-Hill/Irwin, 2014, pp. 608. ISBN 978-0-07-811261-4.

WILTON, N. *An introduction to human resource management*. 3. vyd. Los Angeles: SAGE, 2016, pp. 526. ISBN 978-1-4739-5419-9.

Doporučená literatura

MATHIS, R. L., J. H. JACKSON a S. R. VALENTINE. *Human resource management: essential perspectives*. 7. vyd. Boston: Cengage Learning, 2016, pp. 288. ISBN 978-1-305-11524-8.

REDMAN, T., A. WILKINSON a T. DUNDON, ed. *Contemporary human resource management: text and cases*. 5. vyd. Harlow: Pearson Education, 2017, pp. 632. ISBN 978-1-292-08824-2.

STREDWICK, J. *An introduction to human resource management*. 3. vyd. New York: Routledge, 2014, pp. 528. ISBN 978-1-135-01789-7.

Informace ke kombinované nebo distanční formě		
Rozsah konzultací (soustředění)	15	hodin
Informace o způsobu kontaktu s vyučujícím		
Podle Vnitřního předpisu FaME má každý akademický pracovník stanoveny konzultační hodiny v rozsahu 2h týdně. Dále je možno komunikovat s vyučujícím prostřednictvím e-mailu nebo v rámci LMS Moodle, ve kterém jsou připraveny všechny předměty Fakulty managementu a ekonomiky.		

B-III – Charakteristika studijního předmětu

Název studijního předmětu	Řízení organizací I				
Typ předmětu	povinně volitelný „PV“			doporučený ročník / semestr	2/L
Rozsah studijního předmětu	26p	hod.	26	kreditů	6
Prerekvizity, korekvizity, ekvivalence					
Způsob ověření studijních výsledků	klasifikovaný zápočet			Forma výuky	přednáška
Forma způsobu ověření studijních výsledků a další požadavky na studenta	<p>Způsob zakončení předmětu - klasifikovaný zápočet</p> <p>A. Přednáška</p> <p>a) aktivní účast na přednáškách (80 % přítomnost)</p> <p>c) průběžné vypracování a odevzdání zadáných úkolů (student získá bodové ohodnocení)</p> <p>B. Stáž</p> <p>a) aktivní účast na stáži v partnerské organizaci</p> <p>b) zpracování práce na téma: "Charakteristika a způsoby řízení organizace", tato zpráva bude oponovaná zástupcem z partnerské organizace i zástupcem FaME.</p> <p>Hodnocení klasifikovaného zápočtu vychází ze součtu dosažených bodů (max. počet 100).</p>				
Garant předmětu	prof. Dr. Ing. Drahomíra Pavelková				
Zapojení garanta do výuky předmětu	Garant zajišťuje realizaci přednášek a spolupráci se smluvními partnerskými organizacemi pro realizaci studentských projektů.				
Vyučující	prof. Dr. Ing. Drahomíra Pavelková + externí přednášející dle aktuálních ekonomicko-manažerských témat				
Stručná anotace předmětu	<p>Předmět Řízení organizací I je zaměřen na podporu talentovaných studentů a realizován formou absolvování odborných přednášek a stáže v partnerských organizacích, které jsou smluvně zajištěny.</p> <p>A. Přednášky</p> <p>Přednášky jsou vedeny odborníky z praxe, zajištěné a kontrolované garantem předmětu. Témata jsou volena tak, aby rozvíjela vědomosti a znalosti, které studenti získali během studia na FaME. Výuka je vedena interaktivní formou, probíhá formou přednášky a řízené diskuse. Studenti vypracovávají zadané úkoly vztahen k tématům přednášek.</p> <p>B. Stáž v partnerské organizaci</p> <p>Cílem je seznámení studenta s organizační strukturou a způsobem řízení společnosti. Součástí stáže může být řešení zadaného projektu nebo příprava podkladů pro vypracování diplomové práce.</p>				
Studijní literatura a studijní pomůcky					
Doporučená literatura - dle aktuálních témat odborných přednášek					
Informace ke kombinované nebo distanční formě					
Rozsah konzultací (soustředění)		hodin			
Informace o způsobu kontaktu s vyučujícím					
Podle Vnitřního předpisu FaME má každý akademický pracovník stanoveny konzultační hodiny v rozsahu 2h týdně. Dále je možno komunikovat s vyučujícím prostřednictvím e-mailu nebo v rámci LMS Moodle.					

B-III – Charakteristika studijního předmětu				
Název studijního předmětu	Řízení organizací II			
Typ předmětu	povinně volitelný „PV“		doporučený ročník / semestr	3/Z
Rozsah studijního předmětu	26p	hod.	26	kreditů 6
Prerekvizity, korekvizity, ekvivalence				
Způsob ověření studijních výsledků	klasifikovaný zápočet		Forma výuky	přednáška
Forma způsobu ověření studijních výsledků a další požadavky na studenta	Způsob zakončení předmětu - klasifikovaný zápočet A. Přednáška a) příprava na přednášky samostudiem doporučené literatury b) aktivní účast na přednáškách (80 % přítomnost) c) průběžné vypracování a odevzdání zadaných úkolů (student získá bodové ohodnocení) B. Projekt závěrečná práce a) aktivní účast na stáži v partnerské organizaci b) zpracování závěrečné práce na téma zadané organizací, práce je oponována zástupcem z partnerské organizace i zástupcem FaME Hodnocení klasifikovaného zápočtu vychází ze součtu dosažených bodů (max. počet 100).			
Garant předmětu	prof. Dr. Ing. Drahomíra Pavelková			
Zapojení garanta do výuky předmětu	Garant zajišťuje realizaci přednášek a spolupráci se smluvními partnerskými organizacemi pro realizaci studentských projektů.			
Vyučující	prof. Dr. Ing. Drahomíra Pavelková + externí přednášející dle aktuálních ekonomicko-manažerských témat			
Stručná anotace předmětu	<p>Předmět navazuje na Řízení organizací I, je zaměřen na podporu talentovaných studentů a realizován formou absolvování odborných přednášek a zpracování konkrétního projektu v partnerské organizaci FaME.</p> <p>A. Přednášky</p> <p>Přednášky jsou vedeny odborníky z praxe, zajištěné a kontrolované garantem předmětu. Témata jsou volena tak, aby rozvíjela vědomosti a znalosti, které studenti získali během studia na FaME. Výuka je vedena interaktivní formou, probíhá formou přednášky a řízené diskuse. Studenti vypracovávají zadané úkoly vztažené k tématům přednášek.</p> <p>B. Stáž a realizace projektu</p> <p>Cílem realizace projektu, zadaného partnerskou organizací, je prohloubení znalostí, dovedností a zvýšení odbornosti, které student získal studiem na FaME. Projekt je realizován v partnerské organizaci, kde student pokračuje v odborné stáži v rozsahu potřebném pro zpracování projektu. Studenti prezentují a obhajují výsledky svého projektu na odborném semináři, organizovaném FaME, za přítomnosti zástupců partnerských organizací.</p>			
Studijní literatura a studijní pomůcky	Doporučená literatura - dle aktuálních témat odborných přednášek			
Informace ke kombinované nebo distanční formě				
Rozsah konzultací (soustředění)		hodin		
Informace o způsobu kontaktu s vyučujícím				
Podle Vnitřního předpisu FaME má každý akademický pracovník stanoveny konzultační hodiny v rozsahu 2h týdně. Dále je možno komunikovat s vyučujícím prostřednictvím e-mailu nebo v rámci LMS Moodle.				

B-IV – Údaje o odborné praxi**Charakteristika povinné odborné praxe**

Cílem odborné praxe je umožnit absolvování prakticky a tematicky zaměřené výuky v souladu s obsahem studijního programu orientované odborné praxe studentům programu Účetnictví a daně. Odborné praxe by měly vést ke zdokonalení studentů v praktických, odborných (popř. i jazykových) dovednostech. Práce se studentem v rámci odborné praxe je vedena v duchu zájmu podniků (organizací) na cílenější a dlouhodobější (během studia potenciálního uchazeče o práci) spolupráci podniku s konkrétními studenty uvedeného studijního programu. V rámci odborné praxe jsou rozvíjeny zvláště odbornosti v oblasti podvojného účetnictví a daní stejně jako oblastí ekonomiky a managementu. Jednotlivé odborné praxe dle svého podrobnějšího zaměření umožňují studentům seznámení s organizační strukturou a způsobem vedení účetní, personální, mzdové a daňové agendy. Cílem je prohloubení si svých odborných teoretických znalostí a vědomostí a především pak získání nových praktických dovedností a rozšíření přehledu ve vybraných oblastech. Absolvování odborné praxe vybaví studenty neocenitelnou pracovní zkušeností a příznivě napomůže při uplatňování na trhu práce. Délka praxe studenta v daném podniku (organizaci) je omezena pouze minimální vyžadovanou délkou a ta je 12 týdnů v rámci celého bakalářského studia a může probíhat i blokově v rámci jednotlivých semestrů. V rámci BSP Účetnictví a daně jsou zařazeny 2 samostatné odborné praxe, tematické zaměření jednotlivých praxí u každého studenta na sebe navazuje v přímé závislosti od semestru studia tak, aby postupně rozvíjelo konkrétní znalosti a dovednosti. Význam zařazení odborné praxe do více semestrů studia uvedeného studijního programu je zacíleno na dosažení požadované kvalifikace studenta - absolventa formou efektivní a praxí ověřené kombinace teoretických znalostí a praktických zkušeností získaných řešením konkrétních, společností zadáných zadání a úkolů.

Rozsah	12	týdnů	480	hodin	
Přehled pracovišť, na kterých má být praxe uskutečňována					Smluvně zajištěno
Auditorská, daňová a účetní kancelář ve Zlíně a.s.					ano
BDO Účetnictví s.r.o.					ano
Daně a účetnictví Zlín					ano
EUREGNIA, s.r.o.					ano
HP TRONIC Zlín, spol. s r.o.					ano
Lázně Luhačovice, a.s.					ano
Navláčil stavební firma, s.r.o.					ano
TRIFID CONSULT, a.s.					ano
TRINOM, daňová a účetní kancelář s.r.o.					ano
Zlínský kraj					ano
HARTMANN - RICO a.s.					ano
Continental Barum spol. s r.o.					ano
LAPP Czech Republic s.r.o.					ano
Zajištění odborné praxe v cizím jazyce (u studijních programů uskutečňovaných v cizím jazyce)					

Personální struktura studijního programu

Účetnictví a daně

Celé jméno	Rok narození	Úvazek	Pracovní poměr
Profesoři			
prof. Dr. Ing. Drahomíra Pavelková	1963	40	N
prof. Ing. Boris Popesko, Ph.D.	1978	40	N
Docenti			
doc. Ing. Adriana Knápková, Ph.D.	1977	40	N
doc. Ing. Petr Novák, Ph.D.	1979	40	N
doc. Ing. Marie Paseková, Ph.D.	1960	40	N
doc. Ing. Michal Pilík, Ph.D.	1978	40	N
doc. Ing. Pavla Staňková, Ph.D.	1972	40	N
doc. Ing. Jena Švarcová, Ph.D.	1963	40	N
doc. Ing. Jiří Vojtěšek, Ph.D.	1979	40	N
doc. Ing. Roman Zámečník, Ph.D.	1972	20	N
Odborní asistenti			
Ing. Petra Benyahya, Ph.D.	1978	40	N
Ing. Kamil Dobeš, Ph.D.	1978	40	N
Ing. Miroslava Dolejšová, Ph.D.	1971	40	N
RNDr. Martin Fajkus, Ph.D.	1973	40	N
RNDr. Miloslav Fialka, CSc.	1951	40	N
Ing. Monika Horáková, Ph.D.	1984	40	N
Ing. Blanka Jarolímová	1971	40	U - 31.8.2022
Mgr. Jan Kalenda, Ph.D.	1985	40	U - 30.5.2022
Ing. Blanka Kameníková, Ph.D.	1970	40	N
JUDr. Olga Kapplová, Ph.D.	1950	40	U - 31.8.2022
Ing. Pavlína Kirschnerová, Ph.D.	1969	40	U - 10.8.2020
Mgr. Eva Kolářová, Ph.D.	1960	40	N
Ing. Martin Kovářík, Ph.D.	1983	40	N
Mgr. Věra Kozáková, Ph.D.	1957	40	N
Ing. Eliška Kozubíková, Ph.D.	1978	16	N
Ing. Ludmila Kozubíková, Ph.D.	1977	40	N
Ing. Eva Kramná, Ph.D.	1985	24	U - 31.8.2021
Ing. Jana Matošková, Ph.D.	1979	40	N
Mgr. Zdeněk Melichárek, Ph.D.	1960	40	N
Ing. Martin Mikeska, Ph.D.	1977	40	N
Ing. Milana Otrusínová, Ph.D.	1962	40	N
Ing. Přemysl Pálka, Ph.D.	1982	40	N
Ing. Bc. Šárka Papadaki, Ph.D.	1984	40	N
Ing. Michal Pivnička, Ph.D.	1981	40	N
Mgr. Lubomír Sedláček, Ph.D.	1961	40	N
Ing. Bohumila Svitáková, Ph.D.	1982	20	N
Ing. Jiří Svoboda, Ph.D.	1980	40	N
Ing. Lucie Tomancová, Ph.D.	1981	40	N
Ing. Janka Vydrová, Ph.D.	1982	40	N
Ing. Jana Vychytilová, Ph.D.	1985	36	N

Lektoři			
Xiaofang Chen	1990	12	U-31.12.2019
Mgr. Lubomír Jenýš	1965	40	N
Mgr. Marcela Kubalčíková	1973	40	N
Veronika Pečivová	1979	40	U-31.8.2022
Daniel Paul Sampey	1963	40	U-31.8.2022
PhDr. Jana Semotamová	1960	40	N
Mgr. Magda Zálešáková	1956	40	N
Externí spolupracovníci			
Ing. Jitka Brychtová	1963		
Mgr. et Ing. Gabriela Culík Končítíková	1987		
Ing. Markéta Daňová	1978		
Ing. Ivona Huňková	1977		
Ing. Petr Konečný	1981		
PhDr. Dagmar Kučerová	1972		
Ing. Daniel Remeš, Ph.D.	1979		
Ing. Karel Šteker, Ph.D.	1981		
Ing. Anežka Vršovská	1978		

C-I – Personální zabezpečení							
Vysoká škola	Univerzita Tomáše Bati ve Zlíně						
Součást vysoké školy	Fakulta managementu a ekonomiky						
Název studijního programu	Účetnictví a daně						
Jméno a příjmení	Petra BENYAHYA					Tituly	Ing., Ph.D.
Rok narození	1978	typ vztahu k VŠ	pp	rozsah	40	do kdy	N
Typ vztahu na součásti VŠ, která uskutečňuje st. program			pp	rozsah	40	do kdy	N
Další současná působení jako akademický pracovník na jiných VŠ				typ prac. vztahu	rozsah		
Předměty příslušného studijního programu a způsob zapojení do jejich výuky, příp. další zapojení do uskutečňování studijního programu							
Manažerské dovednosti a techniky – přednášející (20%)							
Managerial Skills and Techniques – přednášející (20%)							
Údaje o vzdělání na VŠ							
2001 - 2008	Univerzita Tomáše Bati ve Zlíně, Fakulta managementu a ekonomiky, obor Ekonomika a management (Ph.D.)						
1999 - 2001	Univerzita Tomáše Bati ve Zlíně, Fakulta managementu a ekonomiky, obor Management, marketing (Ing.)						
1996 - 1999	Vysoké učení technické v Brně, Fakulta managementu a ekonomiky ve Zlíně, obor Management a ekonomika (Bc.)						
Údaje o odborném působení od absolvování VŠ							
2008-dosud - Univerzita Tomáše Bati ve Zlíně, Fakulta managementu a ekonomiky, Ústav managementu a marketingu, akademický pracovník na pozici odborný asistent							
2003-2008 - Univerzita Tomáše Bati ve Zlíně, Fakulta managementu a ekonomiky, Ústav managementu, akademický pracovník na pozici asistent							
Zkušenosti s vedením kvalifikačních a rigorózních prací							
Počet vedených bakalářských prací – 83							
Počet vedených diplomových prací – 39							
Obor habilitačního řízení	Rok udělení hodnosti	Řízení konáno na VŠ			Ohlasy publikací		
					WOS	Scopus	ostatní
Obor jmenovacího řízení	Rok udělení hodnosti	Řízení konáno na VŠ			0	0	8
Přehled o nejvýznamnější publikační a další tvůrčí činnosti nebo další profesní činnosti u odborníků z praxe vztahující se k zabezpečovaným předmětům							
BENYAHYA, P. How to educate managers to support knowledge sharing in their companies? In <i>INTED 2017 Proceedings 11th International Technology, Education and Development Conference</i> . Valencia. 2017, pp. 7944-7953. ISBN 978-84-617-8491-2. DOI: 10.21125/inted.2017.1870							
Přehled projektové činnosti:							
TA ČR TD010129 Výkonový potenciál pracovníků 50+ a specifické formy řízení lidských zdrojů podniku 2012-2013 (člen řešitelského týmu).							
GA ČR 406/08/0459 Rozvoj tacitních znalostí manažerů 2008-2010 (člen řešitelského týmu).							
Působení v zahraničí							
Podpis						datum	

C-I – Personální zabezpečení							
Vysoká škola	Univerzita Tomáše Bati ve Zlíně						
Součást vysoké školy	Fakulta managementu a ekonomiky						
Název studijního programu	Účetnictví a daně						
Jméno a příjmení	Jitka BRYCHTOVÁ					Tituly	Ing.
Rok narození	1963	typ vztahu k VŠ	DPP	rozsah		do kdy	
Typ vztahu na součásti VŠ, která uskutečňuje st. program			DPP	rozsah		do kdy	
Další současná působení jako akademický pracovník na jiných VŠ				typ prac. vztahu	rozsah		
Předměty příslušného studijního programu a způsob zapojení do jejich výuky, příp. další zapojení do uskutečňování studijního programu							
Účetní a daňová kancelář I - přednášející (10%) – odborník z praxe							
Účetní a daňová kancelář II - přednášející (10%) – odborník z praxe							
Údaje o vzdělání na VŠ							
1982-1986 VUT Brno, Fakulta technologická (Ing.)							
1994 Komora daňových poradců ČR							
1995 Komora auditorů ČR							
Údaje o odborném působení od absolvování VŠ							
1992-1993 Finanční úřad ve Zlíně							
Od 1993-dosud daňový poradce, auditor, účetní kancelář							
Zkušenosti s vedením kvalifikačních a rigorózních prací							
Počet vedených bakalářských prací – 4							
Počet vedených diplomových prací – 2							
Obor habilitačního řízení	Rok udělení hodnosti		Řízení konáno na VŠ		Ohlasy publikací		
					WOS	Scopus	ostatní
Obor jmenovacího řízení	Rok udělení hodnosti		Řízení konáno na VŠ				
Přehled o nejvýznamnější publikační a další tvůrčí činnosti nebo další profesní činnosti u odborníků z praxe vztahující se k zabezpečovaným předmětům							
. Od roku 1993 je majitelkou Auditorské, daňové a účetní kanceláře ve Zlíně, a.s. Ve své nynější praxi navázala na pracovní zkušenosti získané na Finančním úřadě ve Zlíně, kde působila, taktéž absolvovala zkoušky daňového poradce u Komory daňových poradců ČR a složila auditorské zkoušky při Komoře auditorů ČR. Profesně se zabývá zejména vedením účetnictví, daňovým poradenstvím a působí jako auditor.							
Působení v zahraničí: vystoupení na řadě mezinárodních konferencí a symposií							
Podpis						datum	

C-I – Personální zabezpečení						
Vysoká škola	Univerzita Tomáše Bati ve Zlíně					
Součást vysoké školy	Fakulta managementu a ekonomiky					
Název studijního programu	Účetnictví a daně					
Jméno a příjmení	Gabriela CULÍK KONČITÍKOVÁ				Tituly	Ing., Mgr.
Rok narození	1987	typ vztahu k VŠ	DPP	rozsah		do kdy
Typ vztahu na součásti VŠ, která uskutečňuje st. program			DPP	rozsah		do kdy
Další současná působení jako akademický pracovník na jiných VŠ				typ prac. vztahu	rozsah	
Předměty příslušného studijního programu a způsob zapojení do jejich výuky, příp. další zapojení do uskutečňování studijního programu						
Systém řízení Baťa – přednášející (40%) – odborník z praxe						
Údaje o vzdělání na VŠ						
2011- dosud Univerzita Tomáše Bati ve Zlíně, Fakulta managementu a ekonomiky, doktorské studium, obor: management a ekonomika						
2010-2015 Univerzita Tomáše Bati ve Zlíně, Fakulta humanitních studií, bakalářské studium, obor: Andragogika v profilaci na řízení lidských zdrojů						
2011-2013 Univerzita Tomáše Bati ve Zlíně, Fakulta managementu a ekonomiky, navazující magisterské studium, obor: Veřejná správa a regionální rozvoj						
2008-2011 Univerzita Tomáše Bati ve Zlíně, Fakulta managementu a ekonomiky, bakalářské studium, obor: Veřejná správa a regionální rozvoj						
2008-2011 Univerzita Tomáše Bati ve Zlíně, Fakulta humanitních studií, navazující magisterské studium, obor: Sociální pedagogika						
2006-2009 Univerzita Tomáše Bati ve Zlíně, Fakulta humanitních studií, bakalářské studium, obor: Sociální pedagogika						
Údaje o odborném působení od absolvování VŠ						
1. 1. 2016 – doposud – Nadace Tomáše Bati, projektový manažer						
3. 8. 2014 – 31. 3. 2015 – Zlínský zámek o.p.s., ředitelka						
2012 - 2015 – Univerzita Tomáše Bati, projektový manažer v rámci projektu OPVK						
Zkušenosti s vedením kvalifikačních a rigorózních prací						
Počet vedených bakalářských prací – 13						
Počet vedených diplomových prací – 1						
Obor habilitačního řízení	Rok udělení hodnosti	Řízení konáno na VŠ			Ohlasy publikací	
					WOS	Scopus ostatní
Obor jmenovacího řízení	Rok udělení hodnosti	Řízení konáno na VŠ			0	0 6
Přehled o nejvýznamnější publikační a další tvůrčí činnosti nebo další profesní činnosti u odborníků z praxe vztahující se k zabezpečovaným předmětům						
CULÍK KONČITÍKOVÁ, G. a kol. <i>Služba – prodej – reklama</i> . Baťa. Žilina: GEORG, 2016. ISBN 978-80-8154-150-6 (52%).						
CULÍK KONČITÍKOVÁ, G., MLČEK, L., GELETOVÁ, T., KAPRÁLOVÁ, S., HANZELKOVÁ, N., CHYTIL, M., TOMANOVÁ, V., FIGUROVÁ, D. <i>Stopami Tomáše Bati</i> . 2. vyd. Zlín: Univerzita Tomáše Bati ve Zlíně, Fakulta managementu a ekonomiky, 2015. 138 s. ISBN 978-80-7454-507-8. (59%)						
KONČITÍKOVÁ, G., CULÍK, T., STAŇKOVÁ, P. Application Model of Bata Management System for the Current Business Environment. In <i>Proceedings of the 5th International Conference on Development, Energy, Environment, Economics (DEEE'14)</i> . Florencie: WSEAS, 2014, s. 99-104. ISBN 978-960-474-405-3 (50%).						
KONČITÍKOVÁ, G., STAŇKOVÁ, P., SASÍNKOVÁ, M. Employees' health care in the current business environment (inspiration by Bata company before 1945). <i>International Journal of Economics and Statistics</i> . Volume 2, 2014, s. 249-256. ISSN 2309-0685 (40%).						
CULÍK, T., KONČITÍKOVÁ, G., STAŇKOVÁ, P. The development of CSR in current business environment based on the philosophy of Tomas Bata the founder. <i>International Journal of Economics and Statistics</i> . Volume 2, 2014, s. 230-239. ISSN 2309-0685 (33%).						
Působení v zahraničí						
Podpis				datum		

C-I – Personální zabezpečení						
Vysoká škola	Univerzita Tomáše Bati ve Zlíně					
Součást vysoké školy	Fakulta managementu a ekonomiky					
Název studijního programu	Účetnictví a daně					
Jméno a příjmení	Markéta DAŇOVÁ				Tituly	Mgr.
Rok narození	1978	typ vztahu k VŠ	DPP	rozsah	do kdy	
Typ vztahu na součásti VŠ, která uskutečňuje st. program		DPP	rozsah		do kdy	
Další současná působení jako akademický pracovník na jiných VŠ	typ prac. vztahu			rozsah		
Předměty příslušného studijního programu a způsob zapojení do jejich výuky, příp. další zapojení do uskutečňování studijního programu						
Ekonomika a účetnictví neziskového sektoru – přednášející (20%) – odborník z praxe						
Údaje o vzdělání na VŠ						
2009 - 2011: UTB ve Zlíně, FMK, obor: Řízení netržních a sociálních služeb (Mgr.)						
2005 – 2007: Evropský polytechnický institut, s.r.o. Kunovice, obor: Finance a daně (Bc.)						
Údaje o odborném působení od absolvování VŠ						
9/2018 – dosud: Krajský úřad Zlínského kraje, účetní, metodik, rozborář						
4/2015 – 8/2018: Finanční úřad pro Zlínský kraj, vrchní referent						
4/2014 – 3/2015: 14/15 Baťův institut, příspěvková organizace, účetní						
3/2012 – 3/2014: Krajský úřad Zlínského kraje, Oddělení rozpočtu a financování, správce rozpočtu						
8/1997 – 2/2012: Střední škola oděvní a služeb Vizovice, příspěvková org., účetní						
Zkušenosti s vedením kvalifikačních a rigorózních prací						
Počet vedených bakalářských prací – 0						
Počet vedených diplomových prací – 0						
Obor habilitačního řízení	Rok udělení hodnosti	Řízení konáno na VŠ			Ohlasy publikací	
					WOS	Scopus ostatní
Obor jmenovacího řízení	Rok udělení hodnosti	Řízení konáno na VŠ				
Přehled o nejvýznamnější publikační a další tvůrčí činnosti nebo další profesní činnosti u odborníků z praxe vztahující se k zabezpečovaným předmětům						
Ve své profesní praxi pracovala na pozicích účetní, správce rozpočtů a referentka v příspěvkových organizacích, na Krajském úřadě Zlínského kraje a na Finančním úřadě pro Zlínský kraj. Má zkušenosti s rozpočty, účetnictvím a financováním zejména municipálních účetních jednotek.						
Působení v zahraničí: vystoupení na řadě mezinárodních konferencí a symposií						
Podpis					datum	

C-I – Personální zabezpečení							
Vysoká škola	Univerzita Tomáše Bati ve Zlíně						
Součást vysoké školy	Fakulta managementu a ekonomiky						
Název studijního programu	Účetnictví a daně						
Jméno a příjmení	Kamil DOBEŠ				Tituly	Ing., Ph.D.	
Rok narození	1978	typ vztahu k VŠ	pp	rozsah	40	do kdy	N
Typ vztahu na součásti VŠ, která uskutečňuje st. program			pp	rozsah	40	do kdy	N
Další současná působení jako akademický pracovník na jiných VŠ				typ prac. vztahu	rozsah		
Předměty příslušného studijního programu a způsob zapojení do jejich výuky, příp. další zapojení do uskutečňování studijního programu							
Mikroekonomie I – garant, přednášející (100%)							
Údaje o vzdělání na VŠ							
2001 – 2008: Univerzita Tomáše Bati ve Zlíně, Fakulta managementu a ekonomiky, obor Ekonomika a management (Ph.D.)							
1996 – 2001: Univerzita Tomáše Bati ve Zlíně, Fakulta managementu a ekonomiky, obor Ekonomika a management (Ing.)							
Údaje o odborném působení od absolvování VŠ							
9/2002 – dosud: UTB ve Zlíně, Fakulta managementu a ekonomiky, akademický pracovník							
Zkušenosti s vedením kvalifikačních a rigorózních prací							
Počet vedených bakalářských prací – 68							
Počet vedených diplomových prací – 16							
Obor habilitačního řízení	Rok udělení hodnosti	Řízení konáno na VŠ			Ohlasy publikací		
					WOS	Scopus	ostatní
Obor jmenovacího řízení	Rok udělení hodnosti	Řízení konáno na VŠ			47	47	19
Přehled o nejvýznamnější publikační a další tvůrčí činnosti nebo další profesní činnosti u odborníků z praxe vztahující se k zabezpečovaným předmětům							
BENDA-PROKEINOVÁ, R., DOBEŠ, K., MURA, L., BULECA, J. Engel's Approach as a Tool for Estimating Consumer Behaviour. <i>E+M Ekonomie a Management</i> . 2017, roč. 20, č. 2, 15-29 s. ISSN 1212-3609. DOI:10.15240/tul/001/2017-2-002 (45%).							
VIRGLEROVA, Z., DOBES, K., KRAMOLIS, J., KOTASKOVA, A. The Influence of SME Owners's Education on Their Perception of Business Environment in Czech Republic. <i>Economics and Sociology</i> . 2017, Volume 10, Issue 3, pp. 321-332. ISSN 2071-789X. doi:10.14254/2071-789X.2017/10-3/22 (30%)							
SIMIONESCU M., LAZÁNYI K., SOPKOVÁ G., DOBEŠ K., BALCERZAK A. P. Determinants of Economic Growth in V4 Countries and Romania. <i>Journal of Competitiveness</i> . 2017, roč. 9, č. 1, 103-116 s. ISSN 1804-171X. DOI: 10.7441/joc.2017.01.07 (30%).							
DOBEŠ, K., VIRGLEROVÁ, Z. A statistical analysis of students' interest in financial professions on the czech labor market. <i>International Journal of Interdisciplinary Educational Studies</i> . 2016, Volume 11, Issue 2, pp. 27-36. DOI: 10.18848/2327-011X/CGP/v11i02/27-36 (50%).							
SIMIONESCU, M., DOBEŠ, K., BREZINA, I., GAAL, A. GDP rate in the european union: Simulations based on panel data models. <i>Journal of International Studies</i> . 2016, Volume 9, Issue 3, pp. 191-202. DOI:10.14254/2071-8330.2016/9-3/15 (30%)							
Přehled projektové činnosti:							
GA ČR P407/12/0821 Vytvoření českého nástroje pro měření akademických tacitních znalostí 2012-2014 (člen řešitelského týmu).							
TAČR – TD020291 Výzkum vývoje profesní orientace studentů středních škol s ohledem na parametrizaci jejich dalšího studia a trh práce 2014-2015 (člen řešitelského týmu).							
Působení v zahraničí							
Podpis					datum		

C-I – Personální zabezpečení							
Vysoká škola	Univerzita Tomáše Bati ve Zlíně						
Součást vysoké školy	Fakulta managementu a ekonomiky						
Název studijního programu	Účetnictví a daně						
Jméno a příjmení	Miroslava DOLEJŠOVÁ					Tituly	Ing. et Ing., Ph.D.
Rok narození	1971	typ vztahu k VŠ	pp	rozsah	40	do kdy	N
Typ vztahu na součásti VŠ, která uskutečňuje st. program			pp	rozsah	40	do kdy	N
Další současná působení jako akademický pracovník na jiných VŠ				typ prac. vztahu	rozsah		
Předměty příslušného studijního programu a způsob zapojení do jejich výuky, příp. další zapojení do uskutečňování studijního programu							
Počítačové zpracování dat – garant, přednášející (60%)							
Základy kvantitativních metod – garant, přednášející (60%)							
Údaje o vzdělání na VŠ							
1994 – 2003: Vysoká škola báňská – Technická univerzita Ostrava, Fakulta metalurgie a materiálového inženýrství, obor Řízení a ekonomika podniku (Ph.D.)							
1998 – 2000: Vysoká škola báňská – Technická univerzita Ostrava, Ekonomická fakulta, obor Systémové inženýrství a informatika (Ing.)							
1989 – 1994: Vysoká škola báňská – Technická univerzita Ostrava, Ekonomická fakulta, obor Národohospodářství (Ing.)							
Údaje o odborném působení od absolvování VŠ							
1/2001 - 1/2006: A-Z-Marketing, s.r.o., obor praxe: Finance a účetnictví							
2/2006 – dosud: UTB ve Zlíně, Fakulta managementu a ekonomiky, akademický pracovník							
Zkušenosti s vedením kvalifikačních a rigorózních prací							
Počet vedených bakalářských prací – 18							
Počet vedených diplomových prací – 3							
Obor habilitačního řízení	Rok udělení hodnosti		Řízení konáno na VŠ		Ohlasy publikací		
					WOS	Scopus	ostatní
Obor jmenovacího řízení	Rok udělení hodnosti		Řízení konáno na VŠ		0	0	14
Přehled o nejvýznamnější publikační a další tvůrčí činnosti nebo další profesní činnosti u odborníků z praxe vztahující se k zabezpečovaným předmětům							
DOLEJŠOVÁ, M. Is it worth comparing different bankruptcy models? <i>Acta Universitatis Agriculturae et Silviculturae Mendelianae Brunensis</i> . 2015, Volume 63, Issue 2, s. 525-531. ISSN 1211-8516. https://doi.org/10.11118/actaun201563020525							
DOLEJŠOVÁ, M. Which Altman Model Do We Actually Use? <i>Acta Universitatis Bohemiae Meridionales</i> . 2014, Volume 17, Issue 2, s. 103-111. ISSN 1212-3285. Available at: http://ojs.ef.jcu.cz/acta/article/view/453							
DOLEJŠOVÁ, M., MELICHÁREK, Z., KUBALČÍKOVÁ, M. Plavecká úroveň studentů Univerzity Tomáše Bati ve Zlíně v letech 2002 – 2013. <i>Studia Sportiva</i> , 2014, roč. 2014, č. 2, s. 36-45. ISSN 1802-7679. (80%)							
Působení v zahraničí							
Podpis						datum	

C-I – Personální zabezpečení						
Vysoká škola	Univerzita Tomáše Bati ve Zlíně					
Součást vysoké školy	Fakulta managementu a ekonomiky					
Název studijního programu	Účetnictví a daně					
Jméno a příjmení	Martin FAJKUS				Tituly	RNDr., PhD.
Rok narození	1973	typ vztahu k VŠ	pp	rozsah	40	do kdy N
Typ vztahu na součásti VŠ, která uskutečňuje st. program				rozsah		do kdy
Další současná působení jako akademický pracovník na jiných VŠ	typ prac. vztahu			rozsah		
Předměty příslušného studijního programu a způsob zapojení do jejich výuky, příp. další zapojení do uskutečňování studijního programu						
Matematika EII – garant, přednášející (60%)						
Údaje o vzdělání na VŠ						
1991-1996	Matematicko-fyzikální fakulta UK Bratislava (RNDr.)					
1996-1999	FMFI UK Bratislava, Katedra biofyziky a chemické fyziky, postgraduální a doktorské studium (PhD.)					
Údaje o odborném působení od absolvování VŠ						
1999-2002	Gymnázium Tilgnerova; Bratislava, učitel					
2002	Ministerstvo obrany SR, tlumočení a překlady					
2003-2004	Gymnázium Jura Hronca; Bratislava, učitel					
2004-2005	Annie Wright School; Tacoma, Washington, USA, učitel					
2005-2006	Gymnázium Jura Hronca; Bratislava, učitel					
2006-2008	Obchodní akademie T. Bati a VOŠE Zlín, učitel					
2008-dosud	UTB ve Zlíně, Fakulta aplikované informatiky, Ústav matematiky, odborný asistent					
Zkušenosti s vedením kvalifikačních a rigorózních prací						
Počet vedených bakalářských prací – 6						
Počet vedených diplomových prací – 0						
Obor habilitačního řízení	Rok udělení hodnosti	Řízení konáno na VŠ		Ohlasy publikací		
				WOS	Scopus	ostatní
Obor jmenovacího řízení	Rok udělení hodnosti	Řízení konáno na VŠ		40	65	0
Přehled o nejvýznamnější publikační a další tvůrčí činnosti nebo další profesní činnosti u odborníků z praxe vztahující se k zabezpečovaným předmětům						
FAJKUS, M. Visualization of Graphs of Functions of One and Two Variables. <i>International Journal of Education and Learning Systems</i> . 2017, Volume 2, s. 282-286. ISSN 2367-8933.						
FAJKUS, M. A simple model of an economical problem in the Mathematica environment. <i>Trendy ve vzdělávání</i> , 2016, roč. 9, č. 1, s. 56-62. ISSN 1805-8949. DOI: 10.5507/tvv.2016.008						
FAJKUS, M. IT-supported teaching of Microeconomics. In <i>Proceedings from IX. International Conference on Applied Business Research ICABR 2014</i> . Brno: Mendelova univerzita v Brně, 2014, s. nečíslováno. ISBN 978-80-7509-223-6.						
FAJKUS, M. Visualisation of a tangent plane of a function of two variables. In <i>Konference MITAV 2014</i> . Brno: Klub Univerzity obrany, 2014, s. nečíslováno. ISBN 978-80-7231-961-9.						
FAJKUS, M. Application of matrices in coding - a linear algebra demonstrative example. In <i>Matematika, informační technologie a aplikované vědy</i> . Brno: Univerzita obrany, 2015. ISBN 978-80-7231-998-5.						
Působení v zahraničí						
2004-2005 – Annie Wright School; Tacoma, Washington, USA, roční výukový pobyt v rámci Fulbrightova programu						
Podpis					datum	

C-I – Personální zabezpečení						
Vysoká škola	Univerzita Tomáše Bati ve Zlíně					
Součást vysoké školy	Fakulta managementu a ekonomiky					
Název studijního programu	Účetnictví a daně					
Jméno a příjmení	Miloslav FIALKA				Tituly	RNDr., CSc.
Rok narození	1951	typ vztahu k VŠ	pp	rozsah	40	do kdy
Typ vztahu na součásti VŠ, která uskutečňuje st. program				rozsah		do kdy
Další současná působení jako akademický pracovník na jiných VŠ				typ prac. vztahu	rozsah	
Předměty příslušného studijního programu a způsob zapojení do jejich výuky, příp. další zapojení do uskutečňování studijního programu						
Matematika EI – přednášející (40%)						
Matematika EII – přednášející (40%)						
Údaje o vzdělání na VŠ						
1982 – 1987: Univerzita Palackého v Olomouci, Přírodovědecká fakulta, obor Matematická analýza (CSc.)						
1980: Univerzita Palackého v Olomouci, Přírodovědecká fakulta, obor Matematická analýza (RNDr.)						
1969 – 1974: Univerzita Palackého v Olomouci, Přírodovědecká fakulta, obor Matematika a Fyzika						
Údaje o odborném působení od absolvování VŠ						
2006 – dosud: Univerzita Tomáše Bati ve Zlíně, Fakulta aplikované informatiky, Ústav matematiky, akademický pracovník						
2001 – 2005: Univerzita Tomáše Bati ve Zlíně, Fakulta technologická, Ústav matematiky, akademický pracovník						
1975 – 2000: Vysoké učení technické v Brně, Fakulta technologická, Katedra matematiky, akademický pracovník						
Zkušenosti s vedením kvalifikačních a rigorózních prací						
Počet vedených bakalářských prací – 6						
Počet vedených diplomových prací – 3						
Obor habilitačního řízení	Rok udělení hodnosti		Řízení konáno na VŠ		Ohlasy publikací	
					WOS	Scopus
Obor jmenovacího řízení	Rok udělení hodnosti		Řízení konáno na VŠ		10	14
						14
Přehled o nejvýznamnější publikační a další tvůrčí činnosti nebo další profesní činnosti u odborníků z praxe vztahující se k zabezpečovaným předmětům						
FIALKA, M., ŠKOPIK, B. Practical Examples From Economics And Security For Motivation Purposes In The Tuition Of Single Variable Calculus At The Start Of Studies At University. <i>Turkish Online Journal Of Educational Technology: Special Issue For Inte-Itcam-Idec 2018</i> . 2018, pp. 339-345. ISSN 2146-7242 (95%).						
FIALKA, M., ŠKOPIK, B. The application of linear algebra in examples as a motivating tool for teaching mathematics at universities. <i>TOJET</i> , Issue: Special for INTE. 2017, pp. 124-130. ISSN 2146-7242 (95%).						
FIALKA, M., CHARVÁTOVÁ, H. A Diffusion Model of Bath Washing Extraction of a Porous Material and an Evaluation of Its Conformity with the Real Process. In <i>Topical Problems of Fluid Mechanics 2016</i> . Prague: Institut of Thermomechanics AS CR. 2016, pp. 37-40. ISBN 978-80-87012-58-1. ISSN 2336-5781. DOI: 10.14311/TPFM.2016.006 (60%).						
CHARVÁTOVÁ, H., JANÁČOVÁ, D., FIALKA, M., KOLOMAZNÍK, K., DRGA R., LÍŠKA, O. Model of washed out component concentration field in biopolymer studied particularly at the start of bath washing. In <i>Recent Advances in Systems</i> . New Jersey, Piscataway: IEEE, 2015, pp. 622-626. ISBN 978-1-61804-321-4. ISSN 1790-5117 (20%).						
FIALKA, M., CHARVÁTOVÁ, H. Experience of making the websites for university mathematics teaching at the TBU. In <i>Sborník příspěvků z mezinárodní konference TVV 2014</i> . Olomouc: Pedagogická fakulta Univerzita Palackého v Olomouci, 2014, pp. 171-174. ISBN 978-80-86768-89-2 (90%).						
Působení v zahraničí						
Podpis					datum	

C-I – Personální zabezpečení							
Vysoká škola	Univerzita Tomáše Bati ve Zlíně						
Součást vysoké školy	Fakulta managementu a ekonomiky						
Název studijního programu	Účetnictví a daně						
Jméno a příjmení	Monika HORÁKOVÁ					Tituly	Ing., Ph.D.
Rok narození	1984	typ vztahu k VŠ	pp	rozsah	40	do kdy	N
Typ vztahu na součásti VŠ, která uskutečňuje st. program		pp		rozsah	40	do kdy	N
Další současná působení jako akademický pracovník na jiných VŠ				typ prac. vztahu	rozsah		
Předměty příslušného studijního programu a způsob zapojení do jejich výuky, příp. další zapojení do uskutečňování studijního programu							
Mezinárodní ekonomické prostředí – přednášející (40 %)							
Údaje o vzdělání na VŠ							
2009 – 2015 Univerzita Tomáše Bati ve Zlíně, Fakulta managementu a ekonomiky, Studijní program: Ekonomika a management, Obor: Management a ekonomika (Ph.D.)							
2011 – 2013 Univerzita Tomáš Bati ve Zlíně, Fakulta humanitních studií, Studijní program: Specializace v pedagogice, Obor: Učitelství odborných předmětů pro střední školy (Bc.)							
2007 – 2009 Univerzita Tomáše Bati ve Zlíně, Fakulta managementu a ekonomiky, Studijní program: Ekonomika a management, Obor: Management a marketing (Ing.)							
2003 – 2007 Univerzita Tomáše Bati ve Zlíně, Fakulta managementu a ekonomiky – realizace na OA a VOŠE ve Zlíně, Studijní program: Ekonomika a management, Obor: Marketing (Bc.)							
Údaje o odborném působení od absolvování VŠ							
9/2010 – dosud: UTB ve Zlíně, Fakulta managementu a ekonomiky, akademický pracovník							
Zkušenosti s vedením kvalifikačních a rigorózních prací							
Počet vedených bakalářských prací – 7							
Počet vedených diplomových prací – 2							
Obor habilitačního řízení	Rok udělení hodnosti		Řízení konáno na VŠ		Ohlasy publikací		
					WOS	Scopus	ostatní
Obor jmenovacího řízení	Rok udělení hodnosti		Řízení konáno na VŠ		5	0	0
Přehled o nejvýznamnější publikační a další tvůrčí činnosti nebo další profesní činnosti u odborníků z praxe vztahující se k zabezpečovaným předmětům							
NAGYOVÁ, L., HORÁKOVÁ, M., MOROZ, S., HORSKÁ, E., POLÁKOVÁ, Z. The Analysis Of Export Trade between Ukraine and Visegrad Countries. <i>Journal E&M Economics & Management</i> . 2018, Volume 21, Issue 2. pp. 115 – 131. ISSN (Print) 1212-3609, ISSN (Online) 2336-5604. https://dx.doi.org/10.15240/tul/001/2018-2-008 (40%)							
BAREŠOVÁ, P., HORÁKOVÁ, M., URBÁNEK, T. An Aging Population: A Competitive Advantage for Companies. <i>Journal of Competitiveness</i> . 2018, Volume 10, Issue 1, pp. 5 – 22. ISSN 1804-1728. https://doi.org/10.7441/joc.2018.01.01 (40%)							
HORÁKOVÁ, M. Consumer Behavior of College Students In The Czech Republic. <i>Journal of Competitiveness</i> . 2015, Volume 7, Issue 4, pp. 68-85. ISSN 1804-1728. https://doi.org/10.7441/joc.2015.04.05							
ŠVARCOVÁ, J., HORÁKOVÁ, M. The Macroeconomic View Of The Unemployment Of University Graduates In The Czech Republic. In <i>International Journal of Business & Management</i> . 2015, Volume 3, Issue 1, pp. 105 - 117. ISSN 2336-2197. https://doi.org/10.20472/BM.2015.3.1.007 (50%).							
ŠVARCOVÁ, J., HORÁKOVÁ, M. Youth Unemployment in the Czech Republic and Targets for 2020 in the Labour Market. In <i>Proceedings of the 14th International Academic Conference</i> . Prague: IISES, 2014, pp. 417 – 424. ISBN 978-80-87927-06-9 (50%).							
Působení v zahraničí							
Podpis						datum	

C-I – Personální zabezpečení							
Vysoká škola	Univerzita Tomáše Bati ve Zlíně						
Součást vysoké školy	Fakulta managementu a ekonomiky						
Název studijního programu	Účetnictví a daně						
Jméno a příjmení	Ivona HUŇKOVÁ					Tituly	Ing.
Rok narození	1977	typ vztahu k VŠ	DPP	rozsah		do kdy	
Typ vztahu na součásti VŠ, která uskutečňuje st. program			DPP	rozsah		do kdy	
Další současná působení jako akademický pracovník na jiných VŠ				typ prac. vztahu	rozsah		
Předměty příslušného studijního programu a způsob zapojení do jejich výuky, příp. další zapojení do uskutečňování studijního programu							
Účetní a daňová kancelář I - přednášející (10%) – odborník z praxe							
Účetní a daňová kancelář II - přednášející (10%) – odborník z praxe							
Údaje o vzdělání na VŠ							
2007-2009	Trenčanská univerzita Alexandra Dubčeka, Fakulta sociálně-ekonomických vztahů, obor: Lidské zdroje a personální management (Ing.)						
2004-2007	Evropský polytechnický institut, Bankovníctví, peněžnictví, pojišťovnictví – specializace: Finance a daně (Bc.)						
Údaje o odborném působení od absolvování VŠ							
2015 – dosud	Expertní tým pro daně a pojištění při Hospodářské komoře a Svazu průmyslu a doprava – člen týmu						
2013 – dosud	Krajská hospodářská komora Zlínského kraje - člen představenstva						
2004 – dosud	EUREGNIA s.r.o., jednatelka a vedoucí Daňová poradkyně, ve společnosti zabývající se daňovým poradenstvím						
1998 – 2004	poradenství v oblasti účetnictví, vedení účetnictví; na základě vázané živnosti; registrace u Svazu účetních						
Zkušenosti s vedením kvalifikačních a rigorózních prací							
Počet vedených bakalářských prací – 1							
Počet vedených diplomových prací – 2							
Obor habilitačního řízení	Rok udělení hodnosti	Řízení konáno na VŠ			Ohlasy publikací		
					WOS	Scopus	Ostatní
Obor jmenovacího řízení	Rok udělení hodnosti	Řízení konáno na VŠ					
Přehled o nejvýznamnější publikační a další tvůrčí činnosti nebo další profesní činnosti u odborníků z praxe vztahující se k zabezpečovaným předmětům							
Ve své profesní praxi působí při Hospodářské komoře v expertním týmu pro daně, je registrovanou daňovou poradkyní a zabývá se poradenstvím v oblasti účetnictví a daní. Je členkou Svazu účetních a Komory daňových poradců.							
Působení v zahraničí: vystoupení na řadě mezinárodních konferencí a symposií							
Podpis					datum		

C-I – Personální zabezpečení							
Vysoká škola	Univerzita Tomáše Bati ve Zlíně						
Součást vysoké školy	Fakulta managementu a ekonomiky						
Název studijního programu	Účetnictví a daně						
Jméno a příjmení	Xiaofang CHEN				Tituly	M.A.	
Rok narození	1990	typ vztahu k VŠ	pp	rozsah	12	do kdy	12/2019
Typ vztahu na součásti VŠ, která uskutečňuje st. program				rozsah		do kdy	
Další současná působení jako akademický pracovník na jiných VŠ				typ prac. vztahu	rozsah		
Předměty příslušného studijního programu a způsob zapojení do jejich výuky, příp. další zapojení do uskutečňování studijního programu							
Čínština 1 - garant, vedení seminářů (100%)							
Čínština 2 - garant, vedení seminářů (100%)							
Údaje o vzdělání na VŠ							
2009-2013 PINGDINGSHAN University; bakalář - výuka čínštiny jako druhého jazyka (bachelor of TCSL - teaching Chinese as a second language)							
2014-2017 QINGDAO University; magistr (master of TCSL)							
Údaje o odborném působení od absolvování VŠ							
2019–dosud UTB ve Zlíně, FHS, Ústav moderních jazyků a literatur, lektor							
01/2018–dosud Konfuciův institut Univerzity Palackého v Olomouci							
6/2016–8/2016 Qingdao University, letní kemp, lektor čínského jazyka							
3/2015–3/2016 Konfuciův institut Univerzity Sehan v Jižní Koreji							
5/2013–3/2014 Nepál, lektor čínského jazyka							
Zkušenosti s vedením kvalifikačních a rigorózních prací							
Počet vedených bakalářských prací – 0							
Počet vedených diplomových prací – 0							
Obor habilitačního řízení	Rok udělení hodnosti		Řízení konáno na VŠ		Ohlasy publikací		
					WOS	Scopus	ostatní
Obor jmenovacího řízení	Rok udělení hodnosti		Řízení konáno na VŠ		0	0	0
Přehled o nejvýznamnější publikační a další tvůrčí činnosti nebo další profesní činnosti u odborníků z praxe vztahující se k zabezpečovaným předmětům							
Působení v zahraničí							
Viz „Údaje o odborném působení od absolvování VŠ“							
Podpis				datum			

C-I – Personální zabezpečení

Vysoká škola	Univerzita Tomáše Bati ve Zlíně						
Součást vysoké školy	Fakulta managementu a ekonomiky						
Název studijního programu	Účetnictví a daně						
Jméno a příjmení	Blanka JAROLÍMOVÁ					Tituly	Ing.
Rok narození	1971	typ vztahu k VŠ	PP	rozsah	40	do kdy	08/2019
Typ vztahu na součásti VŠ, která uskutečňuje st. program			PP	rozsah	40	do kdy	08/2019
Další současná působení jako akademický pracovník na jiných VŠ				typ prac. vztahu	rozsah		
Předměty příslušného studijního programu a způsob zapojení do jejich výuky, příp. další zapojení do uskutečňování studijního programu							
Daně I – přednášející (50%)							
Daně II – přednášející (50%)							
Údaje o vzdělání na VŠ							
2018 – dosud: UTB Zlín, Fakulta managementu a ekonomiky, obor Management a ekonomika (studium Ph.D.)							
1990 – 1995: VUT Brno, Fakulta technologická Zlín, obor Management a ekonomika (Ing.)							
Údaje o odborném působení od absolvování VŠ							
9/2018 – dosud: UTB Zlín, Fakulta managementu a ekonomiky, akademický pracovník							
1/2009 – 8/2018: UTB Zlín, Fakulta managementu a ekonomiky, externí lektor							
8/2012 – 4/2015: Univerzita Palackého v Olomouci, externí lektor							
1/2003 – 6/2004: FEI Czech Republic, finanční ředitel							
10/2000-12/2002: Bata Limited Toronto, Senior Controller Assistant							
11/1997 – dosud: Komora daňových poradců ČR – daňový poradce							
3/1997 – 6/2001: Baťa Česká a Slovenská republika – finanční manažer							
Zkušenosti s vedením kvalifikačních a rigorózních prací							
Počet vedených bakalářských prací – 18							
Počet vedených diplomových prací – 10							
Obor habilitačního řízení	Rok udělení hodnosti	Řízení konáno na VŠ			Ohlasy publikací		
					WOS	Scopus	ostatní
Obor jmenovacího řízení	Rok udělení hodnosti	Řízení konáno na VŠ			0	0	0
Přehled o nejvýznamnější publikační a další tvůrčí činnosti nebo další profesní činnosti u odborníků z praxe vztahující se k zabezpečovaným předmětům							
Dlouholetá profesní činnost v daňovém poradenství a finančním managementu. Členka Komory daňových poradců (od 1997)							
Působení v zahraničí							
10/2000-12/2002: Bata Limited Toronto, Senior Controller Assistant							
Podpis						datum	

C-I – Personální zabezpečení						
Vysoká škola	Univerzita Tomáše Bati ve Zlíně					
Součást vysoké školy	Fakulta managementu a ekonomiky					
Název studijního programu	Účetnictví a daně					
Jméno a příjmení	Lubomír JENYŠ				Tituly	Mgr.
Rok narození	1965	typ vztahu k VŠ	pp	rozsah	40	do kdy N
Typ vztahu na součásti VŠ, která uskutečňuje st. program	pp	rozsah	40	do kdy	N	
Další současná působení jako akademický pracovník na jiných VŠ	typ prac. vztahu		rozsah			
Předměty příslušného studijního programu a způsob zapojení do jejich výuky, příp. další zapojení do uskutečňování studijního programu						
Sportovní aktivity - Aerobik, aikido, americký fotbal, basketbal, badminton, cyklistika, florbal, golf, horolezectví, indoor cycling, inline bruslení, K2hiking, kendo, kurz letní, lyžování tuzemské, lyžování zahraniční, plavání, sálová kopaná, sebeobrana, squash, stolní tenis, tai Ji Quan, taekwondo, tenis, thajský box, turistický kurz, vodácký kurz, volejbal, zdravotní TV.						
Údaje o vzdělání na VŠ						
1989 PF UP Olomouc, Obor Tělesná výchova – branná výchova (Mgr.)						
Údaje o odborném působení od absolvování VŠ						
1989 – 1996 Gymnázium Otrokovice 1996 – 1998 Soukromá obchodní akademie 1998 – dosud UTB ve Zlíně						
Zkušenosti s vedením kvalifikačních a rigorózních prací						
Počet vedených bakalářských prací – 0 Počet vedených diplomových prací – 0						
Obor habilitačního řízení	Rok udělení hodnosti	Řízení konáno na VŠ		Ohlasy publikací		
				WOS	Scopus	ostatní
Obor jmenovacího řízení	Rok udělení hodnosti	Řízení konáno na VŠ		0	0	0
Přehled o nejvýznamnější publikační a další tvůrčí činnosti nebo další profesní činnosti u odborníků z praxe vztahující se k zabezpečovaným předmětům						
Trenér 2. třídy v atletice Cvičitel in-line bruslení Cvičitel lyžování						
Působení v zahraničí						
Podpis					datum	

C-I – Personální zabezpečení						
Vysoká škola	Univerzita Tomáše Bati ve Zlíně					
Součást vysoké školy	Fakulta managementu a ekonomiky					
Název studijního programu	Účetnictví a daně					
Jméno a příjmení	Jan KALENDA				Tituly	Mgr., Ph.D.
Rok narození	1985	typ vztahu k VŠ	pp	rozsah	40	do kdy 05/2022
Typ vztahu na součásti VŠ, která uskutečňuje st. program				rozsah		do kdy
Další současná působení jako akademický pracovník na jiných VŠ				typ prac. vztahu	rozsah	
Předměty příslušného studijního programu a způsob zapojení do jejich výuky, příp. další zapojení do uskutečňování studijního programu						
Manažerská psychologie a sociologie – garant, přednášející (100%)						
Údaje o vzdělání na VŠ						
2010-2013 Univerzita Palackého v Olomouci, Filozofická fakulta, obor Sociologie (Ph.D.)						
2010 Univerzita Palackého v Olomouci, Filozofická fakulta, obor Sociologie a andragogika v profilaci na personální management (Mgr.)						
Údaje o odborném působení od absolvování VŠ						
2011-2013 Univerzita Palackého v Olomouci, Katedra psychologie – externí lektor						
2011-2013 Univerzita Palackého v Olomouci, Katedra rozvojových studií – externí lektor						
2010-2013 Univerzita Palackého v Olomouci, Katedra sociologie a andragogiky – odborný garant projektu systematizovaných praxí (ESF)						
2014-2016 Univerzita Palackého v Olomouci, Katedra sociologie a andragogiky – odborný asistent						
2012-2013 Univerzita Tomáše Bati ve Zlíně, Fakulta humanitních studií, Ústav pedagogických věd – asistent						
2013-dosud Univerzita Tomáše Bati ve Zlíně, Fakulta humanitních studií, Centrum výzkumu – odborný asistent						
2017-dosud Univerzita Tomáše Bati ve Zlíně, Projektové oddělení, Hlavní manažer Strategického projektu UTB ve Zlíně, Manažer součásti v rámci Strategického projektu UTB ve Zlíně						
Zkušenosti s vedením kvalifikačních a rigorózních prací						
Počet vedených bakalářských prací – 80						
Počet vedených diplomových prací – 35						
Obor habilitačního řízení	Rok udělení hodnosti		Řízení konáno na VŠ		Ohlasy publikací	
					WOS	Scopus ostatní
Obor jmenovacího řízení	Rok udělení hodnosti		Řízení konáno na VŠ		11	6 48
Přehled o nejvýznamnější publikační a další tvůrčí činnosti nebo další profesní činnosti u odborníků z praxe vztahující se k zabezpečovaným předmětům						
KOČVAROVÁ, I., KALENDA, J. Hodnocení kvality studijních programů: validizace, možnosti a limity dotazníku pro studenty a absolventy. <i>Lifelong Learning – celoživotní vzdělávání</i> , 2018, roč. 8, č. 3, s. 25-47. ISSN 1804-526X (50%).						
KALENDA, J., VÁVROVÁ, S. Adult Part-Time Students' Self-Regulated Learning. <i>Turkish Online Journal of Educational Technology</i> , 2017, roč. 2017, č. October, s. 199-214. ISSN 2146-7242 (50%).						
KALENDA, J., KARGER, T. Political memory and symbolic boundaries: Czech presidential speeches after 1989. <i>International Journal of Media & Cultural Politics</i> . 2016, Volume 12, Issue 1, pp. 43–58. DOI: https://doi.org/10.1386/macp.12.1.43_1 (50%).						
KALENDA, J. Situational analysis as a framework for interdisciplinary research in the social science. <i>Human Affairs</i> . Volume 26, Issue 3, pp. 340–355. ISSN 1210-3055. DOI: https://doi.org/10.1515/humaff-2016-0029 .						
KALENDA, J. <i>Formování evropských států: Autoři, modely a teoretická syntéza</i> . Olomouc: UP Olomouc. 2014, 450 s. ISBN. 978-80-244-4211-2.						
Působení v zahraničí						
Podpis					datum	

C-I – Personální zabezpečení							
Vysoká škola	Univerzita Tomáše Bati ve Zlíně						
Součást vysoké školy	Fakulta managementu a ekonomiky						
Název studijního programu	Účetnictví a daně						
Jméno a příjmení	Blanka KAMENÍKOVÁ					Tituly	Ing., Ph.D.
Rok narození	1970	typ vztahu k VŠ	pp	rozsah	40	do kdy	N
Typ vztahu na součásti VŠ, která uskutečňuje st. program			pp	rozsah	40	do kdy	N
Další současná působení jako akademický pracovník na jiných VŠ				typ prac. vztahu	rozsah		
Předměty příslušného studijního programu a způsob zapojení do jejich výuky, příp. další zapojení do uskutečňování studijního programu							
Finanční trhy a bankovníctví I – garant, přednášející (100%)							
Údaje o vzdělání na VŠ							
2007–2011 UTB ve Zlíně, FaME, obor Ekonomika a management (Ph.D.)							
1988–1992 VŠE v Bratislavě, SR, NF, obor Finance (Ing.)							
Údaje o odborném působení od absolvování VŠ							
1992–2004 ČSOB, a.s. – odborný úvěrový pracovník, odborný pracovník s cennými papíry, zprostředkovatel obchodníka s cennými papíry							
2005 Finance Zlín, a. s. – makléř obchodníka s cennými papíry							
2005–dosud UTB ve Zlíně, FaME, Ústav financí a účetnictví – odborný asistent							
Zkušenosti s vedením kvalifikačních a rigorózních prací							
Počet vedených bakalářských prací – 50							
Počet vedených diplomových prací – 54							
Obor habilitačního řízení	Rok udělení hodnosti		Řízení konáno na VŠ		Ohlasy publikací		
					WOS	Scopus	ostatní
Obor jmenovacího řízení	Rok udělení hodnosti		Řízení konáno na VŠ		0	2	38
Přehled o nejvýznamnější publikační a další tvůrčí činnosti nebo další profesní činnosti u odborníků z praxe vztahující se k zabezpečovaným předmětům							
KAMENÍKOVÁ, B., PODOLSKÁ, E., STRAČINSKÝ, J. Preferences of Reward - Based Crowdfunding Campaign Investors in Czech Republic. In <i>Proceedings of the 5th International Conference on Finance and Economics - ICFE</i> , Vietnam, 2018, s. 388-403. ISBN 978-80-7454-767-6. (90%)							
KAMENÍKOVÁ, B. Increasing the Effectiveness of Crowdfunding Campaigns. In <i>Proceedings of the 8th International Scientific Conference Finance and the Performance of Firms in Science, Education and Practice</i> . Zlín: Tomas Bata University in Zlín, 2017, pp. 366-380. ISBN 978-80-7454-653-2.							
KAMENÍKOVÁ, B. Mobile Banking in the Corporate Segment of the Czech Banking Sector. In <i>Proceedings of the 6th International Scientific Conference Finance and the Performance of Firms in Science, Education and Practice</i> . Zlín: Tomas Bata University in Zlín, 2015, s. 533–544. ISBN 978-80-7454-482-8.							
KAMENÍKOVÁ, B., NEVŘALOVÁ, V. The Exchange Interventions as a Tool of the Central Bank Against Deflation in the Czech Republic. In <i>Proceedings of the 6th International Scientific Conference Finance and the Performance of Firms in Science, Education and Practice</i> . Zlín: Tomas Bata University in Zlín, 2015, s. 545-558. ISBN 978-80-7454-482-8. (90%)							
Působení v zahraničí							
Podpis						datum	

C-I – Personální zabezpečení							
Vysoká škola	Univerzita Tomáše Bati ve Zlíně						
Součást vysoké školy	Fakulta managementu a ekonomiky						
Název studijního programu	Účetnictví a daně						
Jméno a příjmení	Olga KAPPLOVÁ				Tituly	JUDr., Ph.D.	
Rok narození	1950	typ vztahu k VŠ	pp	rozsah	40	do kdy	08/2019
Typ vztahu na součásti VŠ, která uskutečňuje st. program			pp	rozsah	40	do kdy	08/2019
Další současná působení jako akademický pracovník na jiných VŠ				typ prac. vztahu	rozsah		
Vysoká škola logistiky Přerov				DPP	2 h/t		
Předměty příslušného studijního programu a způsob zapojení do jejich výuky, příp. další zapojení do uskutečňování studijního programu							
Právo pro ekonomy – garant, přednášející (100%)							
Údaje o vzdělání na VŠ							
1999–2002: Masarykova univerzita Brno, Právo správní (Ph.D.)							
1978–1991: Masarykova univerzita, Brno, Právo (JUDr.)							
1972–1977: Masarykova univerzita Brno, obor Právo							
1988–1990: Institut průmyslově právní ochrany, Praha (patentové právo)							
1998–1999: The Open Univerzity – Právo životního prostředí							
Údaje o odborném působení od absolvování VŠ							
1977–1986: SIGMA Ústřední prodej, Olomouc, právník							
1988–1990: SEMPRA Olomouc, vedoucí právního oddělení							
1990–1992: MŽP ČR územní odbor, Olomouc, právník							
1992–1/2006: BETA Olomouc, a.s., Olomouc, vedoucí právního oddělení							
2/2006–12/2016: Statutární město Prostějov, právník							
09/2016–dosud: Univerzita Tomáše Bati ve Zlíně, odborný asistent							
Pedagogická praxe:							
1995–2002: UP Olomouc, Právnická fakulta – externí pedagog							
2002–2010: UP Olomouc, ICVZ – externí pedagog							
2005–2006: UP Olomouc, Pedagogická fakulta, externí pedagog							
2005–2007: VOŠ živnostenská Přerov, externí pedagog							
2007 – dosud: VŠLG o.p.s. Přerov, externí pedagog							
Zkušenosti s vedením kvalifikačních a rigorózních prací							
Počet vedených bakalářských prací – 59							
Počet vedených diplomových prací – 2							
Obor habilitačního řízení	Rok udělení hodnosti	Řízení konáno na VŠ			Ohlasy publikací		
					WOS	Scopus	ostatní
Obor jmenovacího řízení	Rok udělení hodnosti	Řízení konáno na VŠ			0	0	0
Přehled o nejvýznamnější publikační a další tvůrčí činnosti nebo další profesní činnosti u odborníků z praxe vztahující se k zabezpečovaným předmětům							
GADASOVÁ, D., KAPPLOVÁ, O. <i>Aktuální otázky reformy veřejné správy</i> . Acta Universitatis Brunensis Iuridica No. 229, Sborník příspěvků z konference MU Brno, Brno: MU Brno, 2017 (50%).							
KAPPLOVÁ, O. <i>Dopady nové legislativy na hospodaření a výkonnost obchodních korporací</i> , Sborník příspěvků 12. ročníku mezinárodní vědecké konference Nové Trendy 2017, Znojmo: 2017, ISBN 978-80-87314-90-6.							
KAPPLOVÁ, O. <i>Živnostenské podnikání – 2</i> . Přepracované a doplněné vydání, Přerov: VŠLG o.p.s., 2015.							
Působení v zahraničí							
Podpis					datum		

C-I – Personální zabezpečení							
Vysoká škola	Univerzita Tomáše Bati ve Zlíně						
Součást vysoké školy	Fakulta managementu a ekonomiky						
Název studijního programu	Účetnictví a daně						
Jméno a příjmení	Pavla KIRSCHNEROVÁ					Tituly	Ing., Ph.D.
Rok narození	1969	typ vztahu k VŠ	pp	rozsah	40	do kdy	08/2020
Typ vztahu na součásti VŠ, která uskutečňuje st. program	pp	rozsah	40	do kdy	08/2020		
Další současná působení jako akademický pracovník na jiných VŠ				typ prac. vztahu	rozsah		
Předměty příslušného studijního programu a způsob zapojení do jejich výuky, příp. další zapojení do uskutečňování studijního programu							
Daně I, II – garant, přednášející (50%)							
Mzdové účetnictví – garant, přednášející (50%)							
Údaje o vzdělání na VŠ							
2014 – 2018: Slezská univerzita Opava, Obchodně podnikatelská fakulta v Karviné, studijní program Ekonomika a management, obor Podniková ekonomika a management (Ph.D.)							
2012 – 2014: Vysoká škola podnikání, a.s., studijní program Ekonomika a management, obor Podnikání (Ing.)							
2009 – 2012: Vysoká škola podnikání, a.s., studijní program Ekonomika a management, obor Podnikání (Bc.)							
Údaje o odborném působení od absolvování VŠ							
Od 1992 OSVČ: činnost účetních poradců, vedení účetnictví, zpracování odborných posudků a studií, lektorská činnost							
2017 – dosud: UTB ve Zlíně, FaME, Ústav financí a účetnictví – odborný asistent							
Zkušenosti s vedením kvalifikačních a rigorózních prací							
Počet vedených bakalářských prací – 15							
Počet vedených diplomových prací – 2							
Obor habilitačního řízení	Rok udělení hodností	Řízení konáno na VŠ			Ohlasy publikací		
					WOS	Scopus	ostatní
Obor jmenovacího řízení	Rok udělení hodností	Řízení konáno na VŠ			1	0	0
Přehled o nejvýznamnější publikační a další tvůrčí činnosti nebo další profesní činnosti u odborníků z praxe vztahující se k zabezpečovaným předmětům							
KIRSCHNEROVÁ, P., JANOUŠKOVÁ, J. <i>Tax Policy of the Czech Republic and Securing Funds for Retirement</i> . Ekonomický časopis, 2018, Volume 66, Issue 9, s. 888-908. ISSN 0013-3035. (50%)							
KIRSCHNEROVÁ, P., JANOUŠKOVÁ, J. <i>Are Tax Expenditures of Individuals Only a Tool of Tax Optimisation?</i> International Advances in Economic Research, 2018, Volume 24, Issue 3, s. 239-252. ISSN 1083-0898. (50%)							
KIRSCHNEROVÁ, P., JANOUŠKOVÁ, J. <i>Altruistic behaviour of individuals in the context of the tax stimulus in the Czech Republic</i> . CivilSazemle, 2017, Volume 14, Issue 4, s. 71-94. ISSN 1786-3341. (50%)							
KIRSCHNEROVÁ, P., JANOUŠKOVÁ, J. <i>Scope of the Use of the Individuals Tax Reliefs in the Czech Republic</i> . Acta academica karviniensia. 2017, Volume XVII, Issue 1, s. 55-64. ISSN 1212-415X. (50%)							
KIRSCHNEROVÁ, P., JANOUŠKOVÁ, J. <i>Daňová podpora bydlení v podmínkách České republiky</i> . Acta Sting, 2016, Volume 3, s. 45-58. ISSN 1805-6873. (50%)							
Působení v zahraničí							
Podpis						datum	

C-I – Personální zabezpečení							
Vysoká škola	Univerzita Tomáše Bati ve Zlíně						
Součást vysoké školy	Fakulta managementu a ekonomiky						
Název studijního programu	Účetnictví a daně						
Jméno a příjmení	Adriana KNÁPKOVÁ					Tituly	doc. Ing., Ph.D.
Rok narození	1977	typ vztahu k VŠ	pp	Rozsah	40	do kdy	N
Typ vztahu na součásti VŠ, která uskutečňuje st. program			pp	Rozsah	40	do kdy	N
Další současná působení jako akademický pracovník na jiných VŠ				typ prac. vztahu	rozsah		
Předměty příslušného studijního programu a způsob zapojení do jejich výuky, příp. další zapojení do uskutečňování studijního programu							
Podnikové finance I - garant, přednášející (60%)							
Údaje o vzdělání na VŠ							
2001 – 2005: Univerzita Tomáše Bati ve Zlíně, Fakulta managementu a ekonomiky, obor Ekonomika a management (Ph.D.)							
1999 – 2001: magisterské studium, FaME UTB ve Zlíně (Ing.)							
Údaje o odborném působení od absolvování VŠ							
2002 – dosud: UTB FaME ve Zlíně (odborná asistentka, od roku 2014 docentka)							
2008 – 2014: proděkan pro vědu a výzkum na FaME UTB ve Zlíně							
2015 – I/2019: prorektorka pro sociální záležitosti na UTB ve Zlíně							
II/2019 - dosud: prorektorka pro vnitřní a vnější vztahy na UTB ve Zlíně							
Zkušenosti s vedením kvalifikačních a rigorózních prací							
Počet vedených bakalářských prací – 37							
Počet vedených diplomových prací – 69							
Obor habilitačního řízení	Rok udělení hodnosti		Řízení konáno na VŠ		Ohlasy publikací		
Management a ekonomika	2014		UTB ve Zlíně		WOS	Scopus	ostatní
Obor jmenovacího řízení	Rok udělení hodnosti		Řízení konáno na VŠ		21	32	450
Přehled o nejvýznamnější publikační a další tvůrčí činnosti nebo další profesní činnosti u odborníků z praxe vztahující se k zabezpečovaným předmětům							
PAVELKOVÁ, D., HOMOLKA, L., KNÁPKOVÁ, A., KOLMAN, K., PHAM, H. EVA and Key Performance Indicators: The Case of Automotive Sector in PreCrisis, Crisis and Post-Crisis Periods. <i>Economics and Sociology</i> , 2018, Vol. 11, No 3, pp. 78-95. ISSN 2071-789X. DOI: 10.14254/2071-789X.2018/11-3/5 (20%)							
KNÁPKOVÁ, A., PAVELKOVÁ, D., REMEŠ, D., ŠTEKER, K. <i>Finanční analýza – komplexní průvodce s příklady</i> – 3. kompletně aktualizované vydání. Praha: Grada, 2017, 232 s. ISBN 978-80-271-0563-2 (40%).							
ALIU, F., KNÁPKOVÁ, A. Portfolio risk of international diversification of Kosovo Pension fund. <i>Acta Universitatis Agriculturae et Silviculturae Mendelianae Brunensis</i> . 2017, Volume 65, Issue 1, pp. 237-244. ISSN 1211-8516. https://doi.org/10.11118/actaun201765010237 (50%).							
KNÁPKOVÁ, A., HOMOLKA, L., PAVELKOVÁ, D. Využití Balanced Scorecard a vliv jeho využívání na finanční výkonnost podniků v ČR. <i>E+M Ekonomie a Management</i> , 2014, roč. 17, č. 2, s. 146-160. ISSN 1212-3609 (33%), DOI: dx.doi.org/10.15240/tul/001/2014-2-011 (34%).							
KNÁPKOVÁ, A., HOMOLKA, L., PAVELKOVÁ, D. Utilization of Activity Based Costing and the Effect of its Use on the Financial Performance. <i>Scientific Papers of the University of Pardubice, Series D</i> . 2014, Vol. XXI, No. 32, pp. 41-53. ISSN 1211-555X (60%).							
Přehled projektové činnosti:							
TA ČR TD010158 Klastrová politika České republiky a jejích regionů pro globální konkurenceschopnost a udržitelný růst 2012-2013 (člen řešitelského týmu).							
GAČR 16-25536S Metodika tvorby modelu predikce sektorové a podnikové výkonnosti v makroekonomických souvislostech 2016-2018 (člen řešitelského týmu).							
GA ČR 402/08/H051 Optimalizace multidisciplinárního navrhování a modelování výrobního systému virtuálních firem 2008-2011 (člen spoluřešitelského týmu).							
GA ČR 402/09/1739 Tvorba modelu pro měření a řízení výkonnosti podniků 2009-2011 (hlavní řešitel).							
GA ČR 102/07/1495 Hodnocení přínosů vyspělých technologií 2007-2010 (člen spoluřešitelského týmu).							
GA ČR 402/06/1526 Měření a řízení výkonnosti klastrů 2006-2009 (člen řešitelského týmu).							
Působení v zahraničí							

Podpis				datum			
C-I – Personální zabezpečení							
Vysoká škola		Univerzita Tomáše Bati ve Zlíně					
Součást vysoké školy		Fakulta managementu a ekonomiky					
Název studijního programu		Účetnictví a daně					
Jméno a příjmení		Eva KOLÁŘOVÁ				Tituly	Mgr., Ph.D.
Rok narození	1960	typ vztahu k VŠ	pp	rozsah	40	do kdy	N
Typ vztahu na součásti VŠ, která uskutečňuje st. program			pp	rozsah	40	do kdy	N
Další současná působení jako akademický pracovník na jiných VŠ				typ prac. vztahu	rozsah		
Předměty příslušného studijního programu a způsob zapojení do jejich výuky, příp. další zapojení do uskutečňování studijního programu							
Daně III - garant, přednášející (60%) Daňová evidence – garant, přednášející (50%) Účetní a daňové SW – garant, přednášející (100%) Účetní a daňová kancelář I – garant, přednášející (90%) Účetní a daňová kancelář II - garant, přednášející (90%)							
Údaje o vzdělání na VŠ							
2000 – 2004:		VUT v Brně, Fakulta podnikatelská, doktorské studium, obor Řízení a ekonomika podniku (Ph.D.)					
1998 – 2000:		Soukromá vyšší odborná škola daňového poradenství STING, s.r.o., rozšiřující studium (účetnictví, daně a právo)					
1992 – 1994:		VŠE Praha, Fakulta financí a účetnictví, rozšiřující studium (těsnopis a základy ekonomiky)					
1979 – 1985:		Univerzita Palackého Olomouc, pedagogická fakulta (Mgr.)					
Údaje o odborném působení od absolvování VŠ							
1984 – 1996:		SEŠ Veselí nad Moravou, učitelka					
1996 – 1999:		SSOŠ, s.r.o. Kunovice, učitelka					
1999 - 2005:		EPI, s.r.o. Kunovice, odborná asistentka					
2005 – dosud:		UTB ve Zlíně, Fakulta managementu a ekonomiky, Ústav financí a účetnictví, akademický pracovník					
Zkušenosti s vedením kvalifikačních a rigorózních prací							
Počet vedených bakalářských prací – 99 Počet vedených diplomových prací – 27							
Obor habilitačního řízení		Rok udělení hodnosti	Řízení konáno na VŠ	Ohlasy publikací			
				WOS	Scopus	ostatní	
Obor jmenovacího řízení		Rok udělení hodnosti	Řízení konáno na VŠ	4	0	1	
Přehled o nejvýznamnější publikační a další tvůrčí činnosti nebo další profesní činnosti u odborníků z praxe vztahující se k zabezpečovaným předmětům							
KOLÁŘOVÁ, E., KOLÁŘOVÁ, V. Tax Effect of Employee Benefits. In <i>Proceedings of the 5th International Conference on Finance and Economics, ICFE 2018 Vietnam</i> . 2018, s. 1-15. ISBN 978-80-7454-767-6. (90%)							
PASEKOVÁ, M., KOLÁŘOVÁ, E., OTRUSINOVÁ, M. Assessment of Accounting Spheres as Viewed by Accountants of Czech Enterprises. <i>International Advances in Economic Research</i> . 2018, 24(3), 295-296. DOI 10.1007/s11294-018-9693-9 (30%)							
PASEKOVÁ, M., SVITAKOVÁ, B., KRAMNÁ, E., OTRUSINOVÁ, M., KOLÁŘOVÁ, E., CRHOVÁ, Z. Problematic Areas of Accounting: Some Evidence from the Czech Republic. <i>Journal of Competitiveness</i> . 2018, Vol. 10, Issue 1, pp 89-105. ISSN 1804-171X (Print), ISSN 1804-1728 (On-line), DOI: 10.7441/joc.2018.01.06 (20 %)							
KOLÁŘOVÁ, E., HOMOLA, D. Analysis of the Relationship between the Error Rate in the Selected accounting areas and Company. In <i>Proceedings of the 4th International Conference on Finance and Economics, ICFE 2017 Vietnam</i> . 2017, s. 24-32. ISBN- 978-80-87990-11-7. (50%)							
KOLÁŘOVÁ, E., PODOLSKÁ, E. The Electronic Record of Sales and Impact on the Reduction of Tax Evasion. In <i>Proceedings of the 13th International Scientific Conference European Financial Systems 2016</i> . Brno: Masarykova univerzita, 2016, s. 357-364. ISBN 978-80-210-8308-0. https://is.muni.cz/do/econ/sborniky/2016/EFS2016-Proceedings_final_September_19_final.pdf (50%)							
Působení v zahraničí							
Podpis				datum			

C-I – Personální zabezpečení							
Vysoká škola	Univerzita Tomáše Bati ve Zlíně						
Součást vysoké školy	Fakulta managementu a ekonomiky						
Název studijního programu	Účetnictví a daně						
Jméno a příjmení	Petr KONEČNÝ					Tituly	Ing.
Rok narození	1981	typ vztahu k VŠ	DPP	rozsah		do kdy	
Typ vztahu na součásti VŠ, která uskutečňuje st. program			DPP	rozsah		do kdy	
Další současná působení jako akademický pracovník na jiných VŠ				typ prac. vztahu	rozsah		
Předměty příslušného studijního programu a způsob zapojení do jejich výuky, příp. další zapojení do uskutečňování studijního programu							
Podnikatelská akademie 1 - vedení seminářů (30%) – odborník z praxe							
Podnikatelská akademie 2 - vedení seminářů (30%) – odborník z praxe							
Údaje o vzdělání na VŠ							
2000 – 2005 Vysoká škola báňská – Technická univerzita Ostrava (Ing.)							
Údaje o odborném působení od absolvování VŠ							
2005 – dosud Technologické inovační centrum s.r.o - developer strategických projektů, projektový manažer, vedoucí oddělení podnikatelského inkubátoru a vědeckotechnického parku, zástupce ředitele							
2009 – dosud Industry Servis ZK, a.s - Odborný konzultant							
2011 – 2014 Společnost vědeckotechnických parků ČR, Regionální projektový manažer							
2010 – 2012 Zlínský kraj, Člen projektového týmu projektu Zvyšování absorpční kapacity Zlínského kraje 2007 - 2013							
2009 – 2012 Ministerstvo školství, mládeže a tělovýchovy ČR - Člen sítě expertů projektu EF-TRANS							
2007 – 2008 Zlínský kraj - Člen projektového týmu projektu							
2007 MARLIN, s.r.o., Města Mayen 1536, 686 01 Uherské Hradiště - Lektor							
Zkušenosti s vedením kvalifikačních a rigorózních prací							
Počet vedených bakalářských prací – 0							
Počet vedených diplomových prací – 0							
Obor habilitačního řízení	Rok udělení hodnosti	Řízení konáno na VŠ			Ohlasy publikací		
					WOS	Scopus	ostatní
Obor jmenovacího řízení	Rok udělení hodnosti	Řízení konáno na VŠ			0	0	0
Přehled o nejvýznamnější publikační a další tvůrčí činnosti nebo další profesní činnosti u odborníků z praxe vztahující se k zabezpečovaným předmětům							
KONEČNÝ, P. <i>Establishment of Innovative Company (Zakládáme inovační firmu)</i> . Příručka v rámci projektu OPVK SPINNET, 2014							
KONEČNÝ, P. <i>Praxí k lepšímu uplatnění po škole</i> . Příručka v rámci projektu OPVK SPINNET, 2014							
Působení v zahraničí							
Podpis						datum	

C-I – Personální zabezpečení							
Vysoká škola	Univerzita Tomáše Bati ve Zlíně						
Součást vysoké školy	Fakulta managementu a ekonomiky						
Název studijního programu	Účetnictví a daně						
Jméno a příjmení	Martin KOVÁŘÍK					Tituly	Ing. et Ing., Ph.D.
Rok narození	1983	typ vztahu k VŠ	pp	rozsah	40	do kdy	N
Typ vztahu na součásti VŠ, která uskutečňuje st. program			pp	rozsah	40	do kdy	N
Další současná působení jako akademický pracovník na jiných VŠ				typ prac. vztahu	rozsah		
Předměty příslušného studijního programu a způsob zapojení do jejich výuky, příp. další zapojení do uskutečňování studijního programu							
Aplikovaná statistika I – garant, přednášející (100%)							
Údaje o vzdělání na VŠ							
2008 – 2011 UTB ve Zlíně, Fakulta managementu a ekonomiky, obor management a ekonomika (Ph.D.)							
2007 – 2013 UTB ve Zlíně, Fakulta aplikované informatiky, obor automatické řízení a informatika (Ing.)							
2002 – 2007 UTB ve Zlíně, Fakulta managementu a ekonomiky, obor management a ekonomika (Ing.)							
Údaje o odborném působení od absolvování VŠ							
02.10.2017 – doposud Barclays, Prague: Application Developer – Polyglot Programmer, obor: statistika, programování							
01.09.2016 – 02.10.2017 McKinsey & Company, Inc., Prague: Web Data Scientist, obor: statistika, programování							
01.06.2014 – 01.09.2016 Hewlett Packard, Inc., Prague: Data Scientist, obor: statistika, programování							
02.07.2012 – 01.06.2014 Continental Barum, s.r.o., Otrokovice: Technolog, certifikovaný Black Belt, obor: statistika, technologie, školící činnost v oblasti SPC							
01.09.2009 – dosud UTB ve Zlíně, Fakulta managementu a ekonomiky, akademický pracovník							
01.04.2004 – 01.02.2007 Terastav, s.r.o., Zlín: Programátor podnikových aplikací, obor: programování							
Zkušenosti s vedením kvalifikačních a rigorózních prací							
Počet vedených bakalářských prací – 7							
Počet vedených diplomových prací – 4							
Obor habilitačního řízení	Rok udělení hodnosti		Řízení konáno na VŠ		Ohlasy publikací		
					WOS	Scopus	ostatní
Obor jmenovacího řízení	Rok udělení hodnosti		Řízení konáno na VŠ		4	19	40
Přehled o nejvýznamnější publikační a další tvůrčí činnosti nebo další profesní činnosti u odborníků z praxe vztahující se k zabezpečovaným předmětům							
MATOŠKOVÁ, J., KOVÁŘÍK, M. Development of a Situational Judgment Test as a Predictor of College Student Performance. <i>Journal of Psychoeducational Assessment</i> . 2017, Volume 35, Issue 8, pp. 768-784. DOI: 10.1177/0734282916661663 (5%).							
KOVÁŘÍK, M., MATOŠKOVÁ, J. SPC Knowledge in Czech Manufacturing Enterprises. <i>Knowledge Management: An International Journal</i> , 2016, roč. 16, č. 3, s. 19-35. ISSN 2327-7998 (90%).							
KOVÁŘÍK, M., SARGA, L., KLÍMEK, P. Usage Of Control Charts For Time Series Analysis In Financial Management. <i>Journal of Business Economics and Management</i> . 2015, roč. 16, č. 1, s. 138-158. ISSN 1611-1699. DOI: 10.3846/16111699.2012.732106 (90%).							
KOVÁŘÍK, M., BENDA, R. Applied Machine Learning Predictive Modelling in Regional Spatial Data Analysis Problem. In <i>Proceedings of the 7th International Scientific Conference Finance and the Performance of Firms in Science, Education and Practice</i> . Zlín: Fakulta managementu a ekonomiky, UTB ve Zlíně, 2015, s. 701-715. ISBN 978-80-7454-482-8 (50%).							
KOVÁŘÍK, M., SARGA, L. Implementing Control Charts to Corporate Financial Management. <i>WSEAS Transactions on Mathematics</i> . 2014, roč. 13, č. 13, s. 246-255. ISSN 2224-2880 (95%).							
Přehled projektové činnosti:							
GA ČR P407/12/0821 Vytvoření českého nástroje pro měření akademických tacitních znalostí 2012-2014 (člen řešitelského týmu).							
Patent:							
TUČEK, D., PIVODOVÁ, P., HAMPLOVÁ, B., JURÁSEK, M., KOVÁŘÍK, M., KONEČNÝ, J., PRAUZEK, M., VYSKOTOVÁ, J., JAVŮREK, F., PEKTOR, R., GLOGAR, L., KOVALČÍK, D. Ergonomické zařízení pro monitorování lokální svalové zátěže. 2017.							
Působení v zahraničí							

2005 (3 měsíce): V rámci společnosti Hewlett Packard, Inc. Knowledge Transfer – SKU Configurator for US Retail. Palo Alto, CA.			
2016 (1 měsíc): V rámci společnosti McKinsey & Company, Inc. Big data conference: Strata Data Conference + Strata Hadoop Conference. New York.			
2017 (1 měsíc): V rámci společnosti McKinsey & Company, Inc. Knowledge Transfer. Web Data Analytics in Practice. New York.			
Podpis		datum	

C-I – Personální zabezpečení							
Vysoká škola	Univerzita Tomáše Bati ve Zlíně						
Součást vysoké školy	Fakulta managementu a ekonomiky						
Název studijního programu	Účetnictví a daně						
Jméno a příjmení	Věra KOZÁKOVÁ				Tituly	Mgr., Ph.D.	
Rok narození	1957	typ vztahu k VŠ	pp	rozsah	40	do kdy	N
Typ vztahu na součásti VŠ, která uskutečňuje st. program				rozsah		do kdy	
Další současná působení jako akademický pracovník na jiných VŠ				typ prac. vztahu	rozsah		
Předměty příslušného studijního programu a způsob zapojení do jejich výuky, příp. další zapojení do uskutečňování studijního programu							
Němčina - CJ1 (Cizí jazyk 1) - garant, vedení seminářů (100%)							
Němčina – CJ2 (Cizí jazyk 2) - garant, vedení seminářů (100%)							
Němčina – CJ3 (Cizí jazyk 3) - garant, vedení seminářů (100%)							
Němčina – CJ4 (Cizí jazyk 4) - garant, vedení seminářů (100%)							
Konverzace v němčině 1 - garant, vedení seminářů (100%)							
Konverzace v němčině 2 - garant, vedení seminářů (100%)							
Údaje o vzdělání na VŠ							
1999- 2003: Palackého univerzita v Olomouci, Filozofická fakulta, obor ruský jazyk (Ph.D.)							
1990 - 1993: Palackého univerzita v Olomouci, Filozofická fakulta, obor německý jazyk – rozšiřující studium							
1977 - 1982: Univerzita J. E. Purkyně v Brně, Pedagogická fakulta, obor ruský jazyk (Mgr.)							
Údaje o odborném působení od absolvování VŠ							
1995 – dosud UTB ve Zlíně, Fakulta humanitních studií, Centrum jazykového vzdělávání, akademický pracovník							
Zkušenosti s vedením kvalifikačních a rigorózních prací							
Počet vedených bakalářských prací – 6							
Počet vedených diplomových prací – 0							
Obor habilitačního řízení	Rok udělení hodnosti		Řízení konáno na VŠ		Ohlasy publikací		
					WOS	Scopus	
Obor jmenovacího řízení	Rok udělení hodnosti				0	0	
					8		
Přehled o nejvýznamnější publikační a další tvůrčí činnosti nebo další profesní činnosti u odborníků z praxe vztahující se k zabezpečovaným předmětům							
KOZÁKOVÁ, V. Od začátečníka k mentorovi (podpůrné strategie vzdělávání učitelů ve Zlínském regionu). In <i>Studijní materiály k 16 modulům projektu Fondu vzdělávací politiky MŠMT</i> . 2016, 180 s. ISBN 978-80-7454-517-7.							
KOZÁK, V., KOZÁKOVÁ, V. Results of Czech Republic Brewing Industry Transformation. <i>Wulfenia Journal</i> , 2015, roč. 5, č. 20, s. 1-16. ISSN 1561-882X. (50%)							
KOZÁK, V., KOZÁKOVÁ, V. <i>Televizní reklamy českých pivovarů a jejich vnímání</i> . 1. vydání. Zlín: VERBUM, 2014, 92 s. ISBN 978-80-87500-62-0. (50%)							
<i>Přehled projektové činnosti:</i>							
2011 Mezinárodní projekt AKTION - spoluřešitel 60p4 Kommunikative Aktivitäten als Bestandteil des Marketings für die Erhaltung der österreichischen und tschechischen Bierkultur: Wege aus der Krise. Řešitel: doc. Ing. Vratislav Kozák, Ph.D.							
2014 Od začátečníka k mentorovi (podpůrné strategie vzdělávání učitelů ve Zlínském kraji) – spoluřešitel. Projekt fondu vzdělávací politiky MŠMT A.I.I.14. Řešitel: doc. PaedDr. Adriana Wiegerová, PhD.							
Působení v zahraničí							
Podpis					datum		

C-I – Personální zabezpečení							
Vysoká škola	Univerzita Tomáše Bati ve Zlíně						
Součást vysoké školy	Fakulta managementu a ekonomiky						
Název studijního programu	Účetnictví a daně						
Jméno a příjmení	Eliška KOZUBÍKOVÁ				Tituly	Ing., Ph.D.	
Rok narození	1978	typ vztahu k VŠ	PP	rozsah	16	do kdy	N
Typ vztahu na součásti VŠ, která uskutečňuje st. program			PP	rozsah	16	do kdy	N
Další současná působení jako akademický pracovník na jiných VŠ				typ prac. vztahu	rozsah		
Předměty příslušného studijního programu a způsob zapojení do jejich výuky, příp. další zapojení do uskutečňování studijního programu							
Ekonomika veřejné správy – garant, přednášející (100%)							
Finanční účetnictví II – přednášející (20%)							
Údaje o vzdělání na VŠ							
2001 – 2008: VŠB-Technická univerzita v Ostravě, Ekonomická fakulta, obor Veřejná ekonomika a správa (Ph.D.)							
1996 – 2001: VŠB-Technická univerzita v Ostravě, Ekonomická fakulta, obor Veřejná ekonomika a správa (Ing.)							
Údaje o odborném působení od absolvování VŠ							
2004 – dosud: UTB ve Zlíně, Fakulta managementu a ekonomiky, akademický pracovník (2006-2009 a 2016-dosud: mateřská a rodičovská dovolená)							
2010 – 2014: PROFIMA EFFECTIVE, s.r.o., vzdělávací služby, lektorka (jpp)							
Zkušenosti s vedením kvalifikačních a rigorózních prací							
Počet vedených bakalářských prací – 36							
Počet vedených diplomových prací – 71							
Obor habilitačního řízení	Rok udělení hodnosti		Řízení konáno na VŠ		Ohlasy publikací		
					WOS	Scopus	ostatní
Obor jmenovacího řízení	Rok udělení hodnosti		Řízení konáno na VŠ		0	4	0
Přehled o nejvýznamnější publikační a další tvůrčí činnosti nebo další profesní činnosti u odborníků z praxe vztahující se k zabezpečovaným předmětům							
KOLMAN, K., KOZUBÍKOVÁ, E. Environmental Management Tools Used by Municipalities and Their Eco-Controlling Aspects, with an Implementation Example in the Czech Republic. Le Thi My Hanh, Nguyen Phuc Thien, Nguyen Thanh Lam (ed.). <i>Proceedings of the 5th International Conference on Finance and Economics ICFE 2018</i> , September 20th – 21st, 2018, Ho Chi Minh Vietnam, pp. 292 – 312. ISBN 978-80-7454-767-6. (45%)							
KOLMAN, K., PASTUSZKOVÁ, E. The Proposal of Using Eco-Controlling Tools at the Municipal Level in the Czech Republic. In: <i>Proceedings of the 7th International Scientific Conference Finance and Performance of Firms in Science, Education and Practice</i> . Zlín: Tomas Bata University in Zlín, 2015, s. 653-664. ISBN 978-80-7454-482-8. (30%)							
POLIAK, M., SEMANOVÁ, Š., HERNANDEZ, S., PASTUSZKOVÁ, E. IMPACT of road infrastructure pricing on transport planning. <i>Communications</i> . 2015, roč. 17, č. 2, s. 92-97. ISSN 1335-4205 (5%)							
OTRUSINOVÁ, M., PASTUSZKOVÁ, E. Introducing the Accounting Reform of Public Finance in the Czech Republic. In <i>World academy of science, engineering and technology</i> . Paris: WASET-World academy of science, engineering and technology, 2015, s. 580-584. ISSN 1307-6892. (40%)							
Působení v zahraničí							
4-6/2005: Estonsko, University of Tartu (stáž - mezivládní stipendium)							
Podpis					datum		

C-I – Personální zabezpečení							
Vysoká škola	Univerzita Tomáše Bati ve Zlíně						
Součást vysoké školy	Fakulta managementu a ekonomiky						
Název studijního programu	Účetnictví a daně						
Jméno a příjmení	Ludmila KOZUBÍKOVÁ					Tituly	Ing., Ph.D.
Rok narození	1977	typ vztahu k VŠ	pp	rozsah	40	do kdy	08/2019
Typ vztahu na součásti VŠ, která uskutečňuje st. program			pp	rozsah	40	do kdy	08/2019
Další současná působení jako akademický pracovník na jiných VŠ				typ prac. vztahu	rozsah		
Předměty příslušného studijního programu a způsob zapojení do jejich výuky, příp. další zapojení do uskutečňování studijního programu							
Základy podnikové ekonomiky – přednášející (40%)							
Základy controllingu – přednášející (40%)							
Údaje o vzdělání na VŠ							
2001-2004 – Vysoká škola ekonomická v Praze, Fakulta financí a účetnictví, obor Teorie vyučování ekonomických předmětů (Ph.D.)							
1996-2001 – Vysoká škola ekonomická v Praze, Fakulta financí a účetnictví, studijní obor Účetnictví a finanční řízení podniku (Ing.)							
Údaje o odborném působení od absolvování VŠ							
2013 – dosud: UTB, FAME, Ústav podnikové ekonomiky, odborný asistent							
2001 – 2013: Obchodní akademie T. Bati a Vyšší odborná škola ekonomická Zlín, učitelka odborných ekonomických předmětů v bakalářských studijních programech							
2004 – 2005: členka akreditační komise pro neuniverzitní vysoké školy							
Zkušenosti s vedením kvalifikačních a rigorózních prací							
Počet vedených bakalářských prací – 20							
Počet vedených diplomových prací – 10							
Obor habilitačního řízení	Rok udělení hodnosti		Řízení konáno na VŠ		Ohlasy publikací		
					WOS	Scopus	ostatní
Obor jmenovacího řízení	Rok udělení hodnosti		Řízení konáno na VŠ		99	52	0
Přehled o nejvýznamnější publikační a další tvůrčí činnosti nebo další profesní činnosti u odborníků z praxe vztahující se k zabezpečovaným předmětům							
KOZUBÍKOVÁ, L., ČEPEL, M., ZLÁMALOVÁ, M. Attitude Toward Innovativeness Based On Personality Traits in the SME Sector. Czech Republic Case Study. <i>Management and Marketing</i> . 2018, Volume 13, Issue 2, pp. 913-928. ISSN 1842-0206. DOI: 10.2478/mmcks-2018-0013 (65%)							
KLJUČNIKOV, A., KOZUBÍKOVÁ, L., SOPKOVÁ, G. The Payment Discipline of Small and Medium-sized Enterprises. <i>Journal of Competitiveness</i> . 2017, Volume 9, Issue 2, pp. 45-61. ISSN 1804-1728. DOI 10.7441/joc.2017.02.04 (33%).							
KOZUBÍKOVÁ, L., VOJTOVIČ, S., RAHMAN, A., SMRČKA, L. The Role of Entrepreneur's Gender, Age and Firm's Age in Autonomy. The Case Study from the Czech Republic. <i>Economics & Sociology</i> . 2016, Volume 9, Issue 2, pp. 168-182. ISSN 2071-789X. DOI:dx.doi.org/10.14254/2071-789X.2016/9-2/12 (60%).							
KOZUBÍKOVÁ, L., ZOUBKOVÁ, A. Entrepreneur's attitude towards innovativeness and competitive aggressiveness. <i>Journal of International Studies</i> . 2016, Volume 9, Issue 1, pp. 192-204. ISSN 2306-3483. DOI: 10.14254/2071-8330.2016/9-1/1 (90%).							
KOZUBÍKOVÁ, L., BELÁS, J., KLJUČNIKOV, A., VIRGLEROVÁ, Z. Differences in Approach to Selected Constructs of Entrepreneurial Orientation in SME Segment Regarding the Selected Socio-demographic Factors. <i>Transformations in Business and Economics</i> . 2015, Volume 14, Issue 3C(36C), pp. 333-355. ISSN 1648 – 4460 (50%).							
http://web.a.ebscohost.com/ehost/pdfviewer/pdfviewer?sid=e1bec196-660d-4cce-8555-fffe2198ddf%40sessionmgr4005&vid=0&hid=4106							
Přehled projektové činnosti:							
2013 Projekt „Inovace vzdělávacích programů dle požadavků podnikatelské praxe v rámci procesu stabilizace VOŠE Zlín“ (člen řešitelského týmu)							
Působení v zahraničí							
Podpis						datum	

C-I – Personální zabezpečení							
Vysoká škola	Univerzita Tomáše Bati ve Zlíně						
Součást vysoké školy	Fakulta managementu a ekonomiky						
Název studijního programu	Účetnictví a daně						
Jméno a příjmení	Eva KRAMNÁ						Ing.
Rok narození	1985	typ vztahu k VŠ	PP	rozsah	24	do kdy	30.9.2021
Typ vztahu na součásti VŠ, která uskutečňuje st. program			PP	rozsah	24	do kdy	30.9.2021
Další současná působení jako akademický pracovník na jiných VŠ				typ prac. vztahu	rozsah		
Předměty příslušného studijního programu a způsob zapojení do jejich výuky, příp. další zapojení do uskutečňování studijního programu							
Daně III – přednášející (40%)							
Údaje o vzdělání na VŠ							
2009-2014: UTB ve Zlíně, Fakulta managementu a ekonomiky, obor Finance (Ph.D.)							
2010-2012: UTB ve Zlíně, Fakulta humanitních studií, obor Specializace v pedagogice (Bc.)							
2007-2009: UTB ve Zlíně, Fakulta managementu a ekonomiky, obor Finance (Ing.)							
Údaje o odborném působení od absolvování VŠ							
2014-dosud: Navláčil stavební firma, s.r.o., Ekonom							
2018-dosud: UTB ve Zlíně, Fakulta managementu a ekonomiky, akademický pracovník							
2015-2018: UTB ve Zlíně, Fakulta managementu a ekonomiky, vědecko-výzkumný pracovník							
2013-2014: KBC Group NV, Markets middle office analyst							
Zkušenosti s vedením kvalifikačních a rigorózních prací							
Počet vedených bakalářských prací – 11							
Počet vedených diplomových prací – 35							
Obor habilitačního řízení	Rok udělení hodnosti		Řízení konáno na VŠ		Ohlasy publikací		
					WOS	Scopus	ostatní
Obor jmenovacího řízení	Rok udělení hodnosti		Řízení konáno na VŠ				
Přehled o nejvýznamnější publikační a další tvůrčí činnosti nebo další profesní činnosti u odborníků z praxe vztahující se k zabezpečovaným předmětům							
PASEKOVÁ, M., SVITÁKOVÁ, B., KRAMNÁ, E., OTRUSINOVÁ, M., KOLÁŘOVÁ, E., CRHOVÁ, Z. Problematic areas of accounting: some evidence from the Czech Republic. <i>Journal of Competitiveness</i> , 2018, vol. 10, issue 1, p. 89-105. ISSN 1804-171X. (10%)							
PASEKOVÁ, M., SVITÁKOVÁ, B., KRAMNÁ, E., OTRUSINOVÁ, M. Towards financial sustainability of companies: issues related to reporting errors. <i>Journal of Security and Sustainability Issues</i> , 2017, vol. 7, issue 1, p. 141-154. ISSN: 2029-7017. (15%)							
Přehled projektové činnosti:							
RVO: Kvalita účetních informací a její vliv na výkonnost firem 2018-2019 (člen řešitelského týmu).							
RVO: Možnosti daňových úspor u daně z příjmů (člen řešitelského týmu).							
Přehled profesní činnosti:							
Kontrola a řízení v podniku Navláčil stavební firma, s.r.o.							
Působení v zahraničí: vystoupení na řadě mezinárodních konferencí a symposií							
Podpis						datum	

C-I – Personální zabezpečení							
Vysoká škola	Univerzita Tomáše Bati ve Zlíně						
Součást vysoké školy	Fakulta managementu a ekonomiky						
Název studijního programu	Účetnictví a daně						
Jméno a příjmení	Marcela KUBALČÍKOVÁ					Tituly	Mgr. et Mgr.
Rok narození	1973	typ vztahu k VŠ	pp	rozsah	40	do kdy	N
Typ vztahu na součásti VŠ, která uskutečňuje st. program	pp	rozsah	40	do kdy	N		
Další současná působení jako akademický pracovník na jiných VŠ	typ prac. vztahu		rozsah				
Předměty příslušného studijního programu a způsob zapojení do jejich výuky, příp. další zapojení do uskutečňování studijního programu							
Sportovní aktivity - Aerobik, aikido, americký fotbal, basketbal, badminton, cyklistika, florbal, golf, horolezectví, indoor cycling, inline bruslení, K2hiking, kendo, kurz letní, lyžování tuzemské, lyžování zahraniční, plavání, sálová kopaná, sebeobrana, squash, stolní tenis, tai Ji Quan, taekwondo, tenis, thajský box, turistický kurz, vodácký kurz, volejbal, zdravotní TV.							
Údaje o vzdělání na VŠ							
Univerzita Palackého Olomouc, Fakulta tělesné kultury – obor tělesná výchova + přírodopis Univerzita Palackého Olomouc, Fakulta tělesné kultury – obor aplikovaná tělesná výchova Masarykova univerzita v Brně, Fakulta sportovních studií – trenérská škola, trenér I. třídy-plavání							
Údaje o odborném působení od absolvování VŠ							
2003 – dosud UTB ve Zlíně, Fakulta managementu a ekonomiky, akademický pracovník							
Zkušenosti s vedením kvalifikačních a rigorózních prací							
Počet vedených bakalářských prací – 0 Počet vedených diplomových prací – 0							
Obor habilitačního řízení	Rok udělení hodnosti	Řízení konáno na VŠ			Ohlasy publikací		
				WOS	Scopus	ostatní	
Obor jmenovacího řízení	Rok udělení hodnosti	Řízení konáno na VŠ			0	0	0
Přehled o nejvýznamnější publikační a další tvůrčí činnosti nebo další profesní činnosti u odborníků z praxe vztahující se k zabezpečovaným předmětům							
DOLEJŠOVÁ, M., MELICHÁREK, Z., KUBALČÍKOVÁ, M. Plavecká úroveň studentů Univerzity Tomáše Bati ve Zlíně v letech 2002 – 2013. <i>Studia Sportiva</i> , 2014, roč. 2014, č. 2, s. 36-45. ISSN 1802-7679 (10%).							
Působení v zahraničí							
Podpis						datum	

C-I – Personální zabezpečení							
Vysoká škola	Univerzita Tomáše Bati ve Zlíně						
Součást vysoké školy	Fakulta managementu a ekonomiky						
Název studijního programu	Účetnictví a daně						
Jméno a příjmení	Dagmar KUČEROVÁ					Tituly	PhDr.
Rok narození	1972	typ vztahu k VŠ	DPP	rozsah		do kdy	
Typ vztahu na součásti VŠ, která uskutečňuje st. program			DPP	rozsah		do kdy	
Další současná působení jako akademický pracovník na jiných VŠ				typ prac. vztahu	rozsah		
Předměty příslušného studijního programu a způsob zapojení do jejich výuky, příp. další zapojení do uskutečňování studijního programu							
Mzdové účetnictví – přednášející (50%) – odborník z praxe							
Údaje o vzdělání na VŠ							
2014: UP Olomouc, Filozofická fakulta, obor Andragogika (PhDr.)							
2009 – 2011: UP Olomouc, Filozofická fakulta, obor Andragogika (Mgr.)							
2004 – 2007: UP Olomouc, Filozofická fakulta, obor Školský management (Bc).							
2005 - 2006: UP Olomouc, Filozofická fakulta Školský management I. a II. (celoživotní vzdělávání)							
Údaje o odborném působení od absolvování VŠ							
2009 – dosud: odborná lektorská činnost v rámci OSVČ – mzdové účetnictví a personalistika, legislativní novinky, exekuční a insolvenční srážky							
2008 – odborná redaktorka a poradce – server Podnikatel.cz							
2015 – dosud: UTB ve Zlíně, Fakulta managementu a ekonomiky (DPP)							
Zkušenosti s vedením kvalifikačních a rigorózních prací							
Počet vedených bakalářských prací –							
Počet vedených diplomových prací –							
Obor habilitačního řízení	Rok udělení hodnosti	Řízení konáno na VŠ			Ohlasy publikací		
					WOS	Scopus	ostatní
Obor jmenovacího řízení	Rok udělení hodnosti	Řízení konáno na VŠ					
Přehled o nejvýznamnější publikační a další tvůrčí činnosti nebo další profesní činnosti u odborníků z praxe vztahující se k zabezpečovaným předmětům							
<p>Od roku 2009 se věnuje odborná lektorská činnost v rámci OSVČ, konkrétně oblasti mzdového účetnictví a personalistika, legislativní novinky, exekuční a insolvenční srážky. Rovněž působí jako odborná redaktorka a poradce na serveru Podnikatel.cz. Je autorkou publikace KUČEROVÁ, D. Lexikon mzdového účetnictví pro rok 2019, Dagmar Kučerová, sedmé aktualizované vydání, ISBN 978-80-905712-5-9 a přispívá do bulletinu Komory certifikovaných účetních.</p>							
Působení v zahraničí: vystoupení na řadě mezinárodních konferencí a symposií							
Podpis						datum	

C-I – Personální zabezpečení							
Vysoká škola	Univerzita Tomáše Bati ve Zlíně						
Součást vysoké školy	Fakulta managementu a ekonomiky						
Název studijního programu	Účetnictví a daně						
Jméno a příjmení	Jana MATOŠKOVÁ					Tituly	Ing., Ph.D.
Rok narození	1979	typ vztahu k VŠ	pp	rozsah	40	do kdy	N
Typ vztahu na součásti VŠ, která uskutečňuje st. program			pp	rozsah	40	do kdy	N
Další současná působení jako akademický pracovník na jiných VŠ				typ prac. vztahu	rozsah		
Předměty příslušného studijního programu a způsob zapojení do jejich výuky, příp. další zapojení do uskutečňování studijního programu							
Řízení lidských zdrojů I – garant, přednášející (100%) Human Resource Management I – garant, přednášející (100%) Manažerské dovednosti a techniky – garant, přednášející (80%) Managerial Skills and Techniques – garant, přednášející (80%)							
Údaje o vzdělání na VŠ							
2004 – 2006: Univerzita Tomáše Bati ve Zlíně, Univerzitní institut, studijní program Specializace v pedagogice, obor Učitelství odborných předmětů pro střední školy (Bc.) 2003 – 2008: Univerzita Tomáše Bati ve Zlíně, Fakulta managementu a ekonomiky, studijní program Ekonomika a management, obor Management a ekonomika (Ph.D.) 2001 – 2003: Univerzita Tomáše Bati ve Zlíně, Fakulta managementu a ekonomiky, studijní program Ekonomika a management, obor Management a marketing (Ing.) 1998 – 2001: Univerzita Tomáše Bati ve Zlíně, Fakulta managementu a ekonomiky, studijní program Ekonomika a management, obor Management a ekonomika (Bc.)							
Údaje o odborném působení od absolvování VŠ							
2008 – dosud: odborný asistent, Univerzita Tomáše Bati ve Zlíně, Fakulta managementu a ekonomiky, Zlín 2007 – 2008: asistent, Univerzita Tomáše Bati ve Zlíně, Fakulta managementu a ekonomiky, Zlín							
Zkušenosti s vedením kvalifikačních a rigorózních prací							
Počet vedených bakalářských prací – 50 Počet vedených diplomových prací – 43							
Obor habilitačního řízení	Rok udělení hodnosti	Řízení konáno na VŠ			Ohlasy publikací		
					WOS	Scopus	ostatní
Obor jmenovacího řízení	Rok udělení hodnosti	Řízení konáno na VŠ			8	11	20
Přehled o nejvýznamnější publikační a další tvůrčí činnosti nebo další profesní činnosti u odborníků z praxe vztahující se k zabezpečovaným předmětům							
MATOŠKOVÁ, J., MACUROVÁ, L., TOMANCOVÁ, L. A link between knowledge sharing and managers' characteristics. <i>Leadership and Organization Development Journal</i> , 2018, roč. 39, č. 8, s. 1024-1036. ISSN 0143-7739. (90%) CRHOVÁ, Z., MATOŠKOVÁ, J., PAVELKOVÁ, D. Benefits of Knowledge Sharing from the Managers' Point of View. <i>Knowledge Management</i> , 2018, roč. 18, č. 1, s. 1-15. ISSN 2327-7998. (30%) MATOŠKOVÁ, J., KOVÁŘÍK, M. Development of a Situational Judgment Test as a Predictor of College Student Performance. <i>Journal of Psychoeducational Assessment</i> . 2017, Volume 35, Issue 8, pp. 768–784. ISSN 0734-2829. https://doi.org/10.1177/0734282916661663 (95%). MATOŠKOVÁ, J., POTOČKOVÁ, G. Preparation for a university exam: Students' points of view. <i>International Journal of Assessment and Evaluation</i> . 2017, roč. 24, č. 2, s. 17-32. ISSN 2327-8692. (80%) MATOŠKOVÁ, J. Measuring Knowledge. <i>Journal of Competitiveness</i> . 2016, roč. 8, č. 4, s. 5–29. ISSN 1804-1728. https://doi.org/10.7441/joc.2016.04.01 . Přehled projektové činnosti: TA ČR TD010129 Výkonový potenciál pracovníků 50+ a specifické formy řízení lidských zdrojů podniku 2012-2013 (člen řešitelského týmu). GA ČR P407/12/0821 Vytvoření českého nástroje pro měření akademických tacitních znalostí 2012-2014 (hlavní řešitel). GA ČR 406/08/0459 Rozvoj tacitních znalostí manažerů 2008-2010 (člen řešitelského týmu).							
Působení v zahraničí							
Podpis							
					datum		

C-I – Personální zabezpečení							
Vysoká škola	Univerzita Tomáše Bati ve Zlíně						
Součást vysoké školy	Fakulta managementu a ekonomiky						
Název studijního programu	Účetnictví a daně						
Jméno a příjmení	Zdeněk MELICHÁREK					Tituly	Mgr., PhD.
Rok narození	1960	typ vztahu k VŠ	pp	rozsah	40	do kdy	N
Typ vztahu na součásti VŠ, která uskutečňuje st. program	pp	rozsah	40	do kdy	N		
Další současná působení jako akademický pracovník na jiných VŠ	typ prac. vztahu			rozsah			
Předměty příslušného studijního programu a způsob zapojení do jejich výuky, příp. další zapojení do uskutečňování studijního programu							
Sportovní aktivity - Aerobik, aikido, americký fotbal, basketbal, badminton, cyklistika, florbal, golf, horolezectví, indoor cycling, inline bruslení, K2hiking, kendo, kurz letní, lyžování tuzemské, lyžování zahraniční, plavání, sálová kopaná, sebeobrana, squash, stolní tenis, tai Ji Quan, taekwondo, tenis, thajský box, turistický kurz, vodácký kurz, volejbal, zdravotní TV.							
Údaje o vzdělání na VŠ							
2010	UK Bratislava, Edukologie (Ph.D.)						
1986	PF UJEP v Brně, Obor Tělesná výchova – biologie (Mgr.)						
Údaje o odborném působení od absolvování VŠ							
1986-1990	ZŠ Kvítková, Zlín						
1990-1991	SORIA, Španělsko, profesionální hráč volejbalu						
1991- dosud	VUT v Brně, FaME ve Zlíně, od roku 2001 UTB ve Zlíně, FaME, odborný asistent, ředitel ÚTV						
Od roku 1996 držitel trenérské volejbalové licence II. Třídy. 1999/2013 Trenér mládeže Zlínského kraje. 2017/říjen Člen VV ČAUS akademická sportovní reprezentace, předseda volejbalové komise ČAUS. Účast na Světových univerziádách Kazaň 2013, Gwangju 2015, Taipei 2017 s AR ČR volejbal muži a ženy.							
Zkušenosti s vedením kvalifikačních a rigorózních prací							
Počet vedených bakalářských prací – 0 Počet vedených diplomových prací – 0							
Obor habilitačního řízení	Rok udělení hodnosti	Řízení konáno na VŠ			Ohlasy publikací		
					WOS	Scopus	ostatní
Obor jmenovacího řízení	Rok udělení hodnosti	Řízení konáno na VŠ			0	0	0
Přehled o nejvýznamnější publikační a další tvůrčí činnosti nebo další profesní činnosti u odborníků z praxe vztahující se k zabezpečovaným předmětům							
DOLEJŠOVÁ, M., MELICHÁREK, Z., KUBALČÍKOVÁ, M. Plavecká úroveň studentů Univerzity Tomáše Bati ve Zlíně v letech 2002 – 2013. <i>Studia Sportiva</i> , 2014, roč. 2014, č. 2, s. 36-45. ISSN 1802-7679 (10%). <i>Patent:</i> MELICHÁREK, Z. Pomůcky pro zdravotně postižené, Tělocvičné a sportovní vybavení, výstroj a přístroje. 2017 MELICHÁREK, Z., ČECHMÁNEK, L. Volnočasové aktivity handicap - varianta 1 - 4. 2013 (50%).							
Působení v zahraničí							
Podpis						datum	

C-I – Personální zabezpečení							
Vysoká škola	Univerzita Tomáše Bati ve Zlíně						
Součást vysoké školy	Fakulta managementu a ekonomiky						
Název studijního programu	Účetnictví a daně						
Jméno a příjmení	Martin MIKESKA					Tituly	Ing., Ph.D.
Rok narození	1977	typ vztahu k VŠ	pp	rozsah	40	do kdy	N
Typ vztahu na součásti VŠ, která uskutečňuje st. program			pp	rozsah	40	do kdy	N
Další současná působení jako akademický pracovník na jiných VŠ				typ prac. vztahu	rozsah		
Předměty příslušného studijního programu a způsob zapojení do jejich výuky, příp. další zapojení do uskutečňování studijního programu							
Mezinárodní ekonomické prostředí – garant, přednášející (60%)							
Údaje o vzdělání na VŠ							
1999 – 2002: Univerzita Tomáše Bati ve Zlíně, Fakulta managementu a ekonomiky, obor Ekonomika a management (Bc.)							
2002 – 2004: Univerzita Tomáš Bati ve Zlíně, Fakulta managementu a ekonomiky, obor Ekonomika a management (Ing.)							
2004 – 2007: Univerzita Tomáše Bati ve Zlíně, Fakulta managementu a ekonomiky, obor Ekonomika a management (Ph.D.)							
Údaje o odborném působení od absolvování VŠ							
2004 – dosud: UTB ve Zlíně, Fakulta managementu a ekonomiky, akademický pracovník							
Zkušenosti s vedením kvalifikačních a rigorózních prací							
Počet vedených bakalářských prací – 15							
Počet vedených diplomových prací – 12							
Obor habilitačního řízení	Rok udělení hodnosti	Řízení konáno na VŠ			Ohlasy publikací		
					WOS	Scopus	ostatní
Obor jmenovacího řízení	Rok udělení hodnosti	Řízení konáno na VŠ			2	2	0
Přehled o nejvýznamnější publikační a další tvůrčí činnosti nebo další profesní činnosti u odborníků z praxe vztahující se k zabezpečovaným předmětům							
TUČKOVÁ, Z., HAUGE, O., HRABAL, M., JURIGOVÁ, Z., JELÍNKOVÁ, D., MIKESKA, M., PAPADAKI, Š., SLINTÁK, K., TRČKA, L., SOLENES, O. <i>The Social Economy, Social Enterprises and outline of sustainability</i> . Praha: Wolters Kluwer, 2016. 152 s. 1. ISBN 978-80-7552-459-1 (7,5%).							
HUNČOVÁ, M., MIKESKA, M. <i>The Changing Role of Cooperatives</i> . In <i>Cooperative Institutions in European Countries</i> . Cham: Springer International Publishing AG, 2016, s. 269-282. ISBN 978-3-319-28783-6 (50%).							
TUČEK, D., MIKESKA, M. <i>Business Process Management – New Result of Quantitative Research in Czech Republic</i> . In <i>Proceedings of the 7th International Scientific Conference Finance and the Performance of Firms in Science, Education and Practice</i> . Zlín: Fakulta managementu a ekonomiky, UTB ve Zlíně, 2015, s. 1566-1581. ISBN 978-80-7454-482-8 (50%).							
MIKESKA, M., KLÍMEK, P., STAŇKOVÁ, P. <i>Statistical Comparison of OECD Member Countries Healthcare Efficiency Based on Chosen Macroeconomics Indicators</i> . In <i>Proceedings of the 7th International Scientific Conference Finance and the Performance of Firms in Science, Education and Practice</i> . Zlín: Fakulta managementu a ekonomiky, UTB ve Zlíně, 2015, s. 968-983. ISBN 978-80-7454-482-8. (50%)							
Přehled projektové činnosti:							
GA ČR 406/08/0459 Rozvoj tacitních znalostí manažerů 2008-2010 (člen řešitelského týmu).							
Působení v zahraničí							
2014 University of Pittsburgh, PA, USA – Ruth Crawford Mitchell Fellowship							
Podpis						datum	

C-I – Personální zabezpečení							
Vysoká škola	Univerzita Tomáše Bati ve Zlíně						
Součást vysoké školy	Fakulta managementu a ekonomiky						
Název studijního programu	Účetnictví a daně						
Jméno a příjmení	Petr NOVÁK					Tituly	doc. Ing., Ph.D.
Rok narození	1979	typ vztahu k VŠ	pp	rozsah	40	do kdy	N
Typ vztahu na součásti VŠ, která uskutečňuje st. program	pp		rozsah	40	do kdy	N	
Další současná působení jako akademický pracovník na jiných VŠ				typ prac. vztahu	rozsah		
Moravská vysoká škola Olomouc				pp	20 h/t		
Předměty příslušného studijního programu a způsob zapojení do jejich výuky, příp. další zapojení do uskutečňování studijního programu							
Základy podnikové ekonomiky - garant, přednášející (60%) Podnikatelská akademie 1 – garant, vedení seminářů (70%)							
Údaje o vzdělání na VŠ							
2003 – 2009 Univerzita Tomáš Bati ve Zlíně, obor Management a ekonomika (Ph.D.)							
1998 – 2003 Univerzita Tomáš Bati ve Zlíně, obor Management a ekonomika (Bc, Ing.)							
Údaje o odborném působení od absolvování VŠ							
2006 - dosud Univerzita Tomáše Bati ve Zlíně, Fakulta managementu a ekonomiky, akademický pracovník, odborný asistent, ředitel ústavu Podnikové ekonomiky (od 2016)							
2011 - dosud Moravská vysoká škola Olomouc, Ústav podnikové ekonomiky, akademický pracovník, odborný asistent							
Zkušenosti s vedením kvalifikačních a rigorózních prací							
Počet vedených bakalářských prací – 50 Počet vedených diplomových prací – 90							
Obor habilitačního řízení	Rok udělení hodnosti	Řízení konáno na VŠ			Ohlasy publikací		
Management a ekonomika podniku	2019	UTB ve Zlíně			WOS	Scopus	ostatní
Obor jmenovacího řízení	Rok udělení hodnosti (Ph.D.)	Řízení konáno na VŠ			40	62	0
Přehled o nejvýznamnější publikační a další tvůrčí činnosti nebo další profesní činnosti u odborníků z praxe vztahující se k zabezpečovaným předmětům							
NOVÁK, P., HRUŠECKÁ, D., MACUROVÁ, L. Perception of Cost Behaviour in Industrial Firms with Emphasis on Logistics and its Costs. <i>FME Transactions</i> , 2018. 46(4), pp. 658-667. ISSN 2406-128X (60%) POPESKO, B., NOVÁK, P., DVORSKÝ, J., PAPADAKI, Š. The Maturity of a Budgeting System and its Influence on Corporate Performance. <i>Acta Polytechnica Hungarica</i> , 2017, Vol. 14, No. 7, pp 91-104. ISSN 1785-860 (20%). PAPADAKI, Š., NOVÁK, P., DVORSKÝ, J. Attitude of University Students to Entrepreneurship. <i>Economic Annals-XXI</i> . 2017, Vol. 166, 7-8, pp 100-104. ISSN 1728-6239. https://doi.org/10.21003/ea.V166-20 (35%). NOVÁK, P., DVORSKÝ, J., POPESKO, B., STROUHAL, J. Analysis of overhead cost behavior: Case study on decision-making approach. <i>Journal of International Studies</i> . 2017, Vol. 10, No. 1, pp 74-91. ISSN 1823-691X. DOI:10.14254/2071-8330.2017/10-1/5 (40%). POPESKO, B., NOVÁK, P., PAPADAKI, S. a HRABEC, D. Are the Traditional Budgets Still Prevalent: The Survey of the Czech Firms Budgeting Practices. <i>Transformations in Business & Economics</i> . Vol. 14, No. 3C (36C), 2015, pp. 373-388. ISSN 1648-4460 (20%). Přehled projektové činnosti: Ministerstvo zdravotnictví ČR NT 12235 Aplikace moderních kalkulačních metod pro účely optimalizace nákladů ve zdravotnictví 2011-2013 (člen řešitelského týmu). GAČR 14-21654P Variabilita skupin nákladů a její promítnutí v kalkulačním systému ve výrobních firmách 2014-2016 (hlavní řešitel). ERASMUS+ KA2 2016-1-CZ01-KA203-023873 Pilot project: Entrepreneurship education for University students 2016-2018 (člen řešitelského týmu). GAČR 17-13518S Determinanty struktury systémů rozpočetnictví a měření výkonnosti a jejich vliv na chování a výkonnost organizace 2017-2019 (člen řešitelského týmu).							
Působení v zahraničí							
Podpis						datum	

C-I – Personální zabezpečení							
Vysoká škola	Univerzita Tomáše Bati ve Zlíně						
Součást vysoké školy	Fakulta managementu a ekonomiky						
Název studijního programu	Účetnictví a daně						
Jméno a příjmení	Milana OTRUSINOVÁ					Tituly	Ing., Ph.D.
Rok narození	1962	typ vztahu k VŠ	pp	rozsah	40	do kdy	N
Typ vztahu na součásti VŠ, která uskutečňuje st. program			pp	rozsah	40	do kdy	N
Další současná působení jako akademický pracovník na jiných VŠ				typ prac. vztahu	rozsah		
Předměty příslušného studijního programu a způsob zapojení do jejich výuky, příp. další zapojení do uskutečňování studijního programu							
Finanční účetnictví I – garant, přednášející (70%)							
Ekonomika a účetnictví neziskového sektoru – garant, přednášející (80%)							
Odborná praxe I, II – garant (100%)							
Údaje o vzdělání na VŠ							
2004-2008: Univerzita Tomáše Bati ve Zlíně, Fakulta managementu a ekonomiky, obor Ekonomika a management (Ph.D.)							
1980-1985: VUT Brno, Fakulta strojní, obor Ekonomika a řízení (Ing.)							
Údaje o odborném působení od absolvování VŠ							
1985-1988: Podnik výpočetní techniky Brno, Analytička, programátorka							
1988-1993: Průmyslové stavby Zlín, Analytička, programátorka							
1993-1997: Správa přípravy učňů Praha, Metodička, ekonomka, zástupkyně ředitele							
1997-1998: ISŠT – COP Zlín, Ekonomka, zástupkyně ředitele							
1998-2004: Střední odborné učiliště Zlín, Ekonomka, zástupkyně ředitele							
2004-dosud: UTB ve Zlíně, FaME, Ústav financí a účetnictví, akademický pracovník							
Zkušenosti s vedením kvalifikačních a rigorózních prací							
Počet vedených bakalářských prací – 92							
Počet vedených diplomových prací – 114							
Obor habilitačního řízení	Rok udělení hodnosti	Řízení konáno na VŠ			Ohlasy publikací		
					WOS	Scopus	ostatní
Obor jmenovacího řízení	Rok udělení hodnosti	Řízení konáno na VŠ			1	15	83
Přehled o nejvýznamnější publikační a další tvůrčí činnosti nebo další profesní činnosti u odborníků z praxe vztahující se k zabezpečovaným předmětům							
OTRUSINOVÁ, M., KULLEOVÁ, A. Liquidity Values in Municipal Accounting in the Czech Republic. <i>Journal of Competitiveness</i> , 2019, 11(1), 84–98. https://doi.org/10.7441/joc.2019.01.06 , ISSN 1804-171X .(90%)							
PASEKOVÁ, M., SVITÁKOVÁ, B., KRAMNÁ, E., OTRUSINOVÁ, M. Towards financial sustainability of companies: Issues related to reporting errors. <i>Journal of Security and Sustainability Issues</i> . 2017, roč. 7, č. 1, s. 141-154. ISSN 2029-7017. (15%)							
KOLÁŘOVÁ, E., M. OTRUSINOVÁ a V. KOLÁŘOVÁ. Unsettled Receivables in Accounting and Taxes: Czech Case. <i>Finance and Performance of firms in Science, Education and Practice</i> . Zlín: Fakulta managementu a ekonomiky, UTB ve Zlíně, 2017, pp. 404-413. ISBN 978-80-7454-653-2. (50%)							
OTRUSINOVÁ, M. Public sector accounting in the Czech Republic and Slovakia. <i>Administratie si Management Public</i> . 2016, roč. 2016, č. 27, s. 30-45. ISSN 1583-9583. (100%)							
ŠTEKER, K., OTRUSINOVÁ, M. <i>Jak číst účetní výkazy. Základy českého účetnictví a výkaznictví</i> . 2. aktual. a rozšířené vydání. Praha: Grada Publishing, 2016, 288 s. ISBN 978-80-271-0048-4. (50%)							
Přehled projektové činnosti:							
GA ČR 402/09/0225 Užití IAS/IFRS v malých a středních podnicích a vliv na měření jejich výkonnosti 2009-2011 (členka řešitelského týmu).							
Působení v zahraničí							
Podpis					datum		

C-I – Personální zabezpečení							
Vysoká škola	Univerzita Tomáše Bati ve Zlíně						
Součást vysoké školy	Fakulta managementu a ekonomiky						
Název studijního programu	Účetnictví a daně						
Jméno a příjmení	Přemysl PÁLKA				Tituly	Ing., Ph.D.	
Rok narození	1982	typ vztahu k VŠ	pp	rozsah	40	do kdy	N
Typ vztahu na součásti VŠ, která uskutečňuje st. program			pp	rozsah	40	do kdy	N
Další současná působení jako akademický pracovník na jiných VŠ				typ prac. vztahu	rozsah		
Předměty příslušného studijního programu a způsob zapojení do jejich výuky, příp. další zapojení do uskutečňování studijního programu							
Podnikové finance I - přednášející (30%)							
Údaje o vzdělání na VŠ							
2007 – 2011: Univerzita Tomáše Bati ve Zlíně, Fakulta managementu a ekonomiky, obor Finance (Ph.D.)							
2004 – 2006: Univerzita Tomáše Bati ve Zlíně, Fakulta managementu a ekonomiky, obor Finance (Ing.)							
Údaje o odborném působení od absolvování VŠ							
3/2007 – dosud: UTB ve Zlíně, Fakulta managementu a ekonomiky, akademický pracovník							
Zkušenosti s vedením kvalifikačních a rigorózních prací							
Počet vedených bakalářských prací – 21							
Počet vedených diplomových prací – 48							
Obor habilitačního řízení	Rok udělení hodnosti	Řízení konáno na VŠ			Ohlasy publikací		
					WOS	Scopus	ostatní
Obor jmenovacího řízení	Rok udělení hodnosti	Řízení konáno na VŠ			8	11	20
Přehled o nejvýznamnější publikační a další tvůrčí činnosti nebo další profesní činnosti u odborníků z praxe vztahující se k zabezpečovaným předmětům							
BLAHOVÁ, M., PÁLKA, P., HRABEC, D. Recent Developments In The Global Business Environment. <i>Ekonomický časopis</i> , 2019, roč. 67, č. 3, s. 307-328. ISSN 0013-3035. (45%)							
MASHOKHIDA, A., KHABIBOVIC, A. A., PÁLKA, P., SHAKHLO, R. The Competitiveness and Sustainable Economic Development of Tajikistan Regions. <i>Journal of Competitiveness</i> , 2018, roč. 10, č. 1, s. 73-88. ISSN 1804-171X. (45%)							
BLAHOVÁ, M., PÁLKA, P., HAGHIRIAN, P. Remastering Contemporary Enterprise Performance Management Systems. <i>Measuring Business Excellence</i> . 2017, roč. 21, č. 3, s. 250-260. ISSN 13683047, DOI: 10.1108/MBE-12-2016-0060. (20%)							
BLAHOVÁ, M., HAGHIRIAN, P., PÁLKA, P. Emerging Topics in Japanese Management Research. In Haghirian, P. <i>Routledge Handbook of Japanese Business and Management</i> . Abingdon and New York: Routledge, 2016, s. 387-395. ISBN 978-0-415-73418-9. (30%)							
BLAHOVÁ, M., PÁLKA, P., ZELENÝ, M. Contemporary Trends in Japanese Business Environment: A Review of Existing Empirical Evidence. <i>Human Systems Management</i> . 2014, roč. 33, č. 3, s. 57-70. ISSN 0167-2533. DOI 10.3233/HSM-140819. (50%)							
Přehled projektové činnosti:							
GA ČR 402/08/H051 Optimalizace multidisciplinárního navrhování a modelování výrobního systému virtuálních firem 2008-2011 (člen společníka týmu).							
GA ČR 102/07/1495 Hodnocení přínosů vyspělých technologií 2007-2010 (člen společníka týmu).							
H 2020 - 731264 SHAPE-ENERGY: Social Sciences and Humanities for Advancing Policy in European Energy 2017-2019 (člen společníka týmu).							
Působení v zahraničí							
Podpis					datum		

C-I – Personální zabezpečení							
Vysoká škola	Univerzita Tomáše Bati ve Zlíně						
Součást vysoké školy	Fakulta managementu a ekonomiky						
Název studijního programu	Účetnictví a daně						
Jméno a příjmení	Šárka PAPADAKI				Tituly	Ing., Ph.D.	
Rok narození	1984	typ vztahu k VŠ	pp	rozsah	40	do kdy	N
Typ vztahu na součásti VŠ, která uskutečňuje st. program			pp	rozsah	40	do kdy	N
Další současná působení jako akademický pracovník na jiných VŠ				typ prac. vztahu	rozsah		
Moravská vysoká škola				pp	20 h/t		
Předměty příslušného studijního programu a způsob zapojení do jejich výuky, příp. další zapojení do uskutečňování studijního programu							
Manažerské účetnictví – přednášející (40%)							
Údaje o vzdělání na VŠ							
2009-2014 Univerzita Tomáše Bati ve Zlíně, Fakulta managementu a ekonomiky, obor Finance (Ph.D.)							
2007-2010 Univerzita Tomáše Bati ve Zlíně, Fakulta humanitních studií, obor Učitelství odborných předmětů pro SŠ (Bc.)							
2002-2007 Univerzita Tomáše Bati ve Zlíně, Fakulta managementu a ekonomiky, obor Finance (Ing.)							
Údaje o odborném působení od absolvování VŠ							
Od 11/2011 Univerzita Tomáše Bati ve Zlíně, Fakulta managementu a ekonomiky - Akademický pracovník – odborný asistent na Ústavu podnikové ekonomiky FaME UTB							
2011-2012 Univerzita Tomáše Bati ve Zlíně, Fakulta managementu a ekonomiky - Finanční manažer a ekonom projektů							
2010-2012 Regionální poradenská agentura - Externí spolupracovník v oblasti zpracování projektů							
Zkušenosti s vedením kvalifikačních a rigorózních prací							
Počet vedených bakalářských prací – 49							
Počet vedených diplomových prací – 44							
Obor habilitačního řízení	Rok udělení hodnosti		Řízení konáno na VŠ		Ohlasy publikací		
					WOS	Scopus	ostatní
Obor jmenovacího řízení	Rok udělení hodnosti		Řízení konáno na VŠ		14	19	0
Přehled o nejvýznamnější publikační a další tvůrčí činnosti nebo další profesní činnosti u odborníků z praxe vztahující se k zabezpečovaným předmětům							
POPEŠKO, B., NOVÁK, P., DVORSKÝ, J., PAPADAKI, Š. The Maturity of a Budgeting System and its Influence on Corporate Performance. <i>Acta Polytechnica Hungarica</i> , 2017, roč. 14, č. 7, s. 91-104. ISSN 1785-8860. (15%)							
PAPADAKI, Š., NOVÁK, P., DVORSKÝ, J. Attitude of university students to entrepreneurship. <i>Economic Annals-XXI</i> , 2017, roč. 166, č. 7-8, s. 100-104. ISSN 1728-6220. (30%)							
POPEŠKO, B., PAPADAKI, S. <i>Moderní metody řízení nákladů</i> . Praha: Grada, 2016, 264 s. ISBN 978-80-247-5773-5 (20%).							
NOVÁK, P., PAPADAKI, Š., HRABEC, D., POPEŠKO, B. Comparison of Managerial Implications for Utilization of Variable Costing and Throughput Accounting Methods. <i>Journal of Applied Engineering Science</i> , 2016, roč. 2016, č. 14, s. 351-360. ISSN 1451-4117. (30%)							
POPEŠKO, B., PAPADAKI, Š., NOVÁK, P. Cost and reimbursement analysis of selected hospital diagnoses via activity-based costing. <i>E+ M Ekonomie a Management</i> . 2015, roč. 2017, č. 3, 50-61 s. DOI: 10.15240/tul/001/2015-3-005 (30%).							
Přehled projektové činnosti:							
Ministerstvo zdravotnictví ČR NT 12235 Aplikace moderních kalkulačních metod pro účely optimalizace nákladů ve zdravotnictví 2011-2013 (člen řešitelského týmu).							
ERASMUS+ KA2 2016-1-CZ01-KA203-023873 Pilot project: Entrepreneurship education for University students 2016-2018 (člen řešitelského týmu).							
GAČR 17-13518S Determinanty struktury systémů rozpočetnictví a měření výkonnosti a jejich vliv na chování a výkonnost organizace 2017-2019 (člen řešitelského týmu).							
LIFELONG LEARNING PROGRAMME- ub programme - LEONARDO DA VINCI název projektu: Vocational Education for European Routes NEtworks (zkratka V.E.R.N.E.) – Vzdělávání v rámci evropských stezek (člen řešitelského týmu).							
Působení v zahraničí							
Podpis					datum		

C-I – Personální zabezpečení							
Vysoká škola	Univerzita Tomáše Bati ve Zlíně						
Součást vysoké školy	Fakulta managementu a ekonomiky						
Název studijního programu	Účetnictví a daně						
Jméno a příjmení	Marie PASEKOVÁ					Tituly	doc. Ing., Ph.D.
Rok narození	1960	typ vztahu k VŠ	pp	rozsah	40	do kdy	N
Typ vztahu na součásti VŠ, která uskutečňuje st. program			pp	rozsah	40	do kdy	N
Další současná působení jako akademický pracovník na jiných VŠ				typ prac. vztahu	rozsah		
Předměty příslušného studijního programu a způsob zapojení do jejich výuky, příp. další zapojení do uskutečňování studijního programu							
Základy účetnictví – garant, přednášející (50%) Základy mezinárodního účetnictví – garant, přednášející (50%) Accounting in English – garant, přednášející (100%)							
Údaje o vzdělání na VŠ							
2005: Univerzita Tomáše Bati ve Zlíně, Fakulta managementu a ekonomiky, management a ekonomika (Ph.D.) 1986: Vysoká škola ekonomická v Praze, Obchodní fakulta, ekonomika vnitřního obchodu (Ing.)							
Údaje o odborném působení od absolvování VŠ							
1979–1991: Potravinářský průmysl Brno, závod 06-05 Zlín, personální referent, metodik informační soustavy 1991–1992: účetní poradce 1992–1994: SPŠ Zlín, učitelka odborných předmětů 1994–2000: ISŠT Zlín, učitelka odborných předmětů 2000–dosud: Univerzita Tomáše Bati ve Zlíně, Fakulta managementu a ekonomiky, Ústav financí a účetnictví, odborný asistent, docent							
Zkušenosti s vedením kvalifikačních a rigorózních prací							
Počet vedených bakalářských prací – 74 Počet vedených diplomových prací – 106 Počet vedených disertačních prací – 2							
Obor habilitačního řízení	Rok udělení hodnosti	Řízení konáno na VŠ			Ohlasy publikací		
Management a ekonomika podniku	2010	UTB ve Zlíně			WOS	Scopus	ostatní
Obor jmenovacího řízení	Rok udělení hodnosti	Řízení konáno na VŠ			34	67	376
Přehled o nejvýznamnější publikační a další tvůrčí činnosti nebo další profesní činnosti u odborníků z praxe vztahující se k zabezpečovaným předmětům							
PASEKOVÁ, M., KOLÁŘOVÁ, E., OTRUSINOVÁ, M. Assessment of Accounting Spheres as Viewed by Accountants of Czech Enterprises. <i>International Advances in Economic Research</i> . 2018, vol. 24, iss. 3, p. 295-296. DOI 10.1007/s11294-018-9693-9. (60%) PASEKOVÁ, M., MÜLLEROVÁ, L., CRHOVÁ, Z., SVITAKOVÁ, B. Impact of reporting of deferred tax on sustainable development of a country: Case of Czech Republic. <i>Journal of Security and Sustainability Issues</i> . 2018, vol. 7, iss. 4, p. 769-779. DOI: 10.9770/jssi.2018.7.4(13). (60%) PASEKOVÁ, M., SVITAKOVÁ, B., KRAMNÁ, E., OTRUSINOVÁ, M., KOLÁŘOVÁ, E., CRHOVÁ, Z. Problematic Areas of Accounting: Some Evidence from the Czech Republic. <i>Journal of Competitiveness</i> . 2018, vol. 10, iss. 1, p. 89-105. ISSN 1804-171X (Print), ISSN 1804-1728 (On-line). DOI: 10.7441/joc.2018.01.06. (35 %) STROUHAL, J., PASEKOVÁ, M., CRHOVÁ, Z. Are SMEs Willing to Report under IFRS? Czech Evidence. <i>International Advances in Economic Research</i> . 2015, vol. 21, iss. 2, p. 237-238. ISSN 1083-0898. DOI: 10.1007/s11294-015-9514-3. http://link.springer.com/article/10.1007/s11294-015-9514-3?wt_mc=alerts.TOCjournals (65%). PASEKOVÁ, M., CRHOVÁ, Z., BAŘINOVÁ, D. Czech Creditor Satisfaction with Debt Relief Under the Insolvency Act of 2008, <i>International Advances in Economic Research</i> . 2015, vol. 21, iss. 3, p. 349-350. DOI: 10.1007/s11294-015-9529-9. ISSN 1083-0898. Dostupné z: http://link.springer.com/article/10.1007/s11294-015-9529-9 (65 %) Přehled projektové činnosti: GA ČR 402/09/0225 Užití IAS/IFRS v malých a středních podnicích a vliv na měření jejich výkonnosti 2009-2011 (hlavní řešitel).							
Působení v zahraničí							
Podpis						datum	

C-I – Personální zabezpečení						
Vysoká škola	Univerzita Tomáše Bati ve Zlíně					
Součást vysoké školy	Fakulta managementu a ekonomiky					
Název studijního programu	Účetnictví a daně					
Jméno a příjmení	Drahomíra PAVELKOVÁ				Tituly	prof. Dr. Ing.
Rok narození	1963	typ vztahu k VŠ	pp	rozsah	40	do kdy N
Typ vztahu na součásti VŠ, která uskutečňuje st. program			pp	rozsah	40	do kdy N
Další současná působení jako akademický pracovník na jiných VŠ				typ prac. vztahu	rozsah	
Předměty příslušného studijního programu a způsob zapojení do jejich výuky, příp. další zapojení do uskutečňování studijního programu						
Finanční laboratoř – garant, přednášející (30%)						
Řízení organizací I, II – přednášející (100%)						
Údaje o vzdělání na VŠ						
1994-1998: VUT Brno, Fakulta podnikatelská, obor Řízení a ekonomika podniku (Dr.)						
1982-1987: Slovenská technická univerzita v Bratislavě, Chemickotechnologická fakulta - specializace: Ekonomika a řízení chemického a potravinářského průmyslu (Ing.)						
Údaje o odborném působení od absolvování VŠ						
1988-1992: VŠE Bratislava, asistentka – Katedra vědeckotechnického rozvoje, odb. asistentka Katedra managementu						
1992-2000: VUT Brno, FaME ve Zlíně, odborná asistentka, ředitelka Ústavu managementu						
2001-dosud: UTB ve Zlíně, Fakulta managementu a ekonomiky						
ředitelka Ústavu financí a účetnictví (dosud)						
proděkan pro kombinované formy studia a CŽV (2002-2004),						
prorektorka UTB pro tvůrčí činnosti (2004 - 2007)						
děkanka Fakulty managementu a ekonomiky (2008-2015)						
prorektorka UTB pro pedagogickou činnost (2016-2017)						
Zkušenosti s vedením kvalifikačních a rigorózních prací						
Počet vedených bakalářských prací – 65						
Počet vedených diplomových prací – 150						
Počet vedených disertačních prací – 13						
Obor habilitačního řízení	Rok udělení hodnosti	Řízení konáno na VŠ	Ohlasy publikací			
Podniková ekonomika a management	2002	Technická univerzita Liberec	WOS	Scopus	ostatní	
Obor jmenovacího řízení	Rok udělení hodnosti	Řízení konáno na VŠ	60	56	790	
Management a ekonomika podniku	2010	UTB ve Zlíně				
Přehled o nejvýznamnější publikační a další tvůrčí činnosti nebo další profesní činnosti u odborníků z praxe vztahující se k zabezpečovaným předmětům						
PAVELKOVÁ, D., HOMOLKA, L., VYCHYTILOVÁ, J., NGO, M. V., BACH, L.T., DEHNING, B. Passenger Car Sales Projections: Measuring the Accuracy of a Sales Forecasting Model. <i>Ekonomický časopis</i> . 2018, Volume 66, Issue 3, pp. 227-249. ISSN 00133035. (30%)						
PAVELKOVÁ, D., HOMOLKA, L., KNÁPKOVÁ, A., KOLMAN, K., PHAM, H. EVA and Key Performance Indicators: The Case of Automotive Sector in PreCrisis, Crisis and Post-Crisis Periods. <i>Economics and Sociology</i> , 2018, Vol. 11, No 3, pp. 78-95. ISSN 2071-789X. DOI: 10.14254/2071-789X.2018/11-3/5 (35%)						
HOMOLKA, L., PAVELKOVÁ, D. Predictive Power of the ZEW Sentiment Indicator: Case of the German Automotive Industry. <i>Acta Polytechnica Hungarica</i> . 2018, Volume 15, Issue 4, pp. 161-178. ISSN 1785-8860. DOI: 10.12700/APH.15.4.2018.4.9 (40 %)						
ALIU, F., PAVELKOVA, D., DEHNING, B. Portfolio risk-return analysis: The case of the automotive industry in the Czech Republic. <i>Journal of International Studies</i> , 10(4), pp. 72-83. DOI:10.14254/2071-8330.2017/10-4/5 (40%)						
PAVELKOVÁ, D., BEDNÁŘ, P., BIALIC-DAVENDRA, M.L., KNÁPKOVÁ, A. Internationalisation Activities of the Cluster Organisations: Factors Which Influence Them. <i>Transformations in Business & Economics</i> , 2015, roč. 14, č. 3, pp. 316-332. ISSN 1648-4460 (40%)						
Přehled projektové činnosti:						

TA ČR TD010158 Klastrová politika České republiky a jejích regionů pro globální konkurenceschopnost a udržitelný růst 2012-2013 (hlavní řešitel) GAČR 16-25536S Metodika tvorby modelu predikce sektorové a podnikové výkonnosti v makroekonomických souvislostech 2016-2018 (hlavní řešitel) GA ČR 402/09/1739 Tvorba modelu pro měření a řízení výkonnosti podniků 2009-2011 (člen řešitelského týmu) GA ČR 402/08/H051 Optimalizace multidisciplinárního navrhování a modelování výrobního systému virtuálních firem 2008-2011 (spoluřešitel) GA ČR 102/07/1495 Hodnocení přínosů vyspělých technologií 2007-2010 (spoluřešitel) GA ČR 402/06/1526 Měření a řízení výkonnosti klastrů 2006-2009 (hlavní řešitel) GA ČR 402/03/0555 Faktory ovlivňující tvorbu ekonomické přidané hodnoty v plastikářském a gumárenském průmyslu 2003-2005 (hlavní řešitel) MPO ČR: Vyhodnocení internacionalizačních aktivit klastrových organizací v ČR a jejich ekonomických efektů, návrh opatření na podporu nadnárodní spolupráce klastrů, 2012 (hlavní řešitel) MPO ČR: Zpracování indikátorů pro hodnocení klastrů v rámci první výzvy OP PIK 2015. (hlavní řešitel) Visegrad Fund: V4ClusterPol 21520157: V4 cluster policies and their influence on the viability of cluster organizations 2016 (hlavní řešitel)			
Působení v zahraničí			
Červen-srpen 1985 - Japonsko, Yokohama National University			
Podpis		datum	

C-I – Personální zabezpečení							
Vysoká škola	Univerzita Tomáše Bati ve Zlíně						
Součást vysoké školy	Fakulta managementu a ekonomiky						
Název studijního programu	Účetnictví a daně						
Jméno a příjmení	Veronika PEČIVOVÁ					Tituly	Mgr.
Rok narození	1979	typ vztahu k VŠ	pp	rozsah	40	do kdy	08/2022
Typ vztahu na součásti VŠ, která uskutečňuje st. program				rozsah		do kdy	
Další současná působení jako akademický pracovník na jiných VŠ				typ prac. vztahu	rozsah		
Předměty příslušného studijního programu a způsob zapojení do jejich výuky, příp. další zapojení do uskutečňování studijního programu							
Španělština 1 – garant, vedení seminářů (100%)							
Španělština 2 – garant, vedení seminářů (100%)							
Údaje o vzdělání na VŠ							
1999 – 2005: Masarykova univerzita Brno, Filozofická fakulta, obory Anglický jazyk a literatura, Španělský jazyk a literatura (Mgr.)							
Údaje o odborném působení od absolvování VŠ							
9/2016 – dosud: FHS UTB ve Zlíně, Fakulta humanitních studií, akademický pracovník							
Zkušenosti s vedením kvalifikačních a rigorózních prací							
Počet vedených bakalářských prací – 0							
Počet vedených diplomových prací – 0							
Obor habilitačního řízení	Rok udělení hodnosti		Řízení konáno na VŠ		Ohlasy publikací		
					WOS	Scopus	ostatní
Obor jmenovacího řízení	Rok udělení hodnosti		Řízení konáno na VŠ		0	0	0
Přehled o nejvýznamnější publikační a další tvůrčí činnosti nebo další profesní činnosti u odborníků z praxe vztahující se k zabezpečovaným předmětům							
Dlouholetá profesní činnost v jazykovém lektorském vzdělávání. Od 2016 výuka španělštiny na FHS UTB ve Zlíně.							
Působení v zahraničí							
Podpis					datum		

C-I – Personální zabezpečení							
Vysoká škola	Univerzita Tomáše Bati ve Zlíně						
Součást vysoké školy	Fakulta managementu a ekonomiky						
Název studijního programu	Účetnictví a daně						
Jméno a příjmení	Michal PILÍK				Tituly	doc. Ing., Ph.D.	
Rok narození	1978	typ vztahu k VŠ	pp	rozsah	40	do kdy	N
Typ vztahu na součásti VŠ, která uskutečňuje st. program	pp	rozsah	40	do kdy	N		
Další současná působení jako akademický pracovník na jiných VŠ	typ prac. vztahu			rozsah			
ČVUT v Praze, Masarykův ústav vyšších studií	pp			10 h/t			
Předměty příslušného studijního programu a způsob zapojení do jejich výuky, příp. další zapojení do uskutečňování studijního programu							
Seminář k bakalářské práci – garant, vedení seminářů (80%)							
Údaje o vzdělání na VŠ							
2003 – 2007: UTB ve Zlíně, Fakulta managementu a ekonomiky, obor Ekonomika a management (Ph.D.)							
2004 – 2006: UTB ve Zlíně, Fakulta humanitních studií, obor Pedagogika, učitelství a sociální péče (Bc.)							
1996 – 2001: UTB ve Zlíně, Fakulta managementu a ekonomiky, obor Ekonomika a management (Ing.)							
Údaje o odborném působení od absolvování VŠ							
09/2001 - 12/2002: Barum Continental spol. s r. o., Obor praxe: Marketing							
3/2003 – dosud: UTB ve Zlíně, Fakulta managementu a ekonomiky, akademický pracovník							
9/2017 – dosud: ČVUT v Praze, Masarykův ústav vyšších studií (25% úvazek)							
Zkušenosti s vedením kvalifikačních a rigorózních prací							
Počet vedených bakalářských prací – 79							
Počet vedených diplomových prací – 158							
Obor habilitačního řízení	Rok udělení hodnosti	Řízení konáno na VŠ	Ohlasy publikací				
Management a ekonomika podniku	2015	UTB ve Zlíně	WOS	Scopus	ostatní		
Obor jmenovacího řízení	Rok udělení hodnosti	Řízení konáno na VŠ	12	14	21		
Přehled o nejvýznamnější publikační a další tvůrčí činnosti nebo další profesní činnosti u odborníků z praxe vztahující se k zabezpečovaným předmětům							
KWARTENG, M. A., PILÍK, M., JUŘÍČKOVÁ, E. Beyond cost saving. Other factor consideration in online purchases of used electronic goods: a conjoint analysis approach. <i>Management & Marketing-Challenges For The Knowledge Society</i> . 2018, vol. 13, iss. 3, s. 1051-1063. ISSN 1842-0206. https://doi.org/10.2478/mmcks-2018-0022 (30%)							
KWARTENG, A. M., PILÍK, M., JUŘÍČKOVÁ, E. Mining Interest In Online Shoppers' Data: An Association Rule Mining Approach. <i>Acta Polytechnica Hungarica</i> . 2017, Volume 14, Issue 7. ISSN 1785-8860. (25 %)							
PILÍK, M., JUŘÍČKOVÁ, E., KWARTENG, A. M. Online shopping behaviour in conditions of digital transformation in the Czech Republic. <i>Economic Annals-XXI</i> . 2017, 165(3-4(1)). ISSN 1728-6220. (40 %)							
JUŘÍČKOVÁ, E., PILÍK, M., KLÍMEK, P., PÁLKA, P. Comparison shopping agents and Czech online customers' shopping behaviour. <i>International Journal of Entrepreneurial Knowledge</i> . 2016, roč. 4, č. 2, s. 62-69. ISSN 2336-2952. DOI: 10.1515/ijek-2016-0014 (40 %)							
PILÍK, M., JUŘÍČKOVÁ, E. Trust and security as a significant factors influencing on-line buying behavior in the Czech Republic. <i>Economics Management Innovation</i> . 2016, Volume 8, Issue 2, pp. 31-44. ISSN 1805-353X. Available at: http://www.emijournal.cz/ (50 %)							
Přehled projektové činnosti:							
GA ČR P403/11/P175_Factory ovlivňující on-line nákupní chování na Internetu v prostředí e-commerce na B2C a B2B trzích v ČR 2011-2013 (hlavní řešitel).							
H2020 - 731264 SHAPE-ENERGY: Social Sciences and Humanities for Advancing Policy in European Energy 2017-2019 (člen spoluřešitelského týmu).							
Působení v zahraničí							
Podpis							
datum							

C-I – Personální zabezpečení							
Vysoká škola	Univerzita Tomáše Bati ve Zlíně						
Součást vysoké školy	Fakulta managementu a ekonomiky						
Název studijního programu	Účetnictví a daně						
Jméno a příjmení	Michal PIVNIČKA				Tituly	Ing., Ph.D.	
Rok narození	1981	typ vztahu k VŠ	pp	rozsah	40	do kdy	N
Typ vztahu na součásti VŠ, která uskutečňuje st. program			pp	rozsah	40	do kdy	N
Další současná působení jako akademický pracovník na jiných VŠ				typ prac. vztahu	rozsah		
Předměty příslušného studijního programu a způsob zapojení do jejich výuky, příp. další zapojení do uskutečňování studijního programu							
Základy podnikových informačních systémů - garant, přednášející (100%)							
Údaje o vzdělání na VŠ							
2008 – 2015: Univerzita Tomáše Bati ve Zlíně, Fakulta managementu a ekonomiky, obor Ekonomika a management (Ph.D.)							
2006 – 2008: Univerzita Tomáše Bati ve Zlíně, Fakulta managementu a ekonomiky, obor Ekonomika a management (Ing.)							
2002 – 2006: Univerzita Tomáš Bati ve Zlíně, Fakulta managementu a ekonomiky, obor Management a ekonomika (Bc.)							
Údaje o odborném působení od absolvování VŠ							
08/2010: Onsemiconductor, Obor praxe: informační systémy							
01/2011 – dosud: UTB ve Zlíně, Fakulta managementu a ekonomiky, akademický pracovník							
01/2014 – dosud: Axiom Tech; Obor: modelování a simulace výrobních systémů, technické analýzy, optimalizace systémů							
01/2014 – dosud: různé praktické projekty a poradenská činnost v oblasti modelování a simulací							
Zkušenosti s vedením kvalifikačních a rigorózních prací							
Počet vedených bakalářských prací – 2							
Počet vedených diplomových prací – 12							
Obor habilitačního řízení	Rok udělení hodnosti	Řízení konáno na VŠ			Ohlasy publikací		
					WOS	Scopus	ostatní
Obor jmenovacího řízení	Rok udělení hodnosti	Řízení konáno na VŠ			3	0	0
Přehled o nejvýznamnější publikační a další tvůrčí činnosti nebo další profesní činnosti u odborníků z praxe vztahující se k zabezpečovaným předmětům							
BUŘITA L., HRUŠECKÁ D., PIVNIČKA M., ROSMAN P. The Use of Knowledge Management Systems and Event-B Modelling in a Lean Enterprise. <i>Journal of Competitiveness</i> . 2018, Volume 10, Issue 1, pp. 40 - 53. ISSN 1804-171X. https://doi.org/10.7441/joc.2018.01.03 (25%)							
HRUŠECKÁ, D., SAID KRAYEM, R. A., PIVNIČKA, M. Event-B Model for Increasing the Efficiency of Warehouse Management. <i>Polish Journal of Management Studies</i> . 2018, Volume 17, Issue 2, pp. 63-74. ISSN 2081-7452. DOI: 10.17512/pjms.2018.17.2.06 (25%)							
HRUŠECKÁ, D., PIVNIČKA, M., BORGES LOPES, R. Logistics Management as a System Constraint. <i>Polish Journal of Management Studies</i> . 2017, Volume 15, Issue 1, pp. 76-87. ISSN 2081-7452. https://doi.org/10.17512/pjms.2017.15.1.08 (40%).							
PIVNIČKA, M., HRUŠECKÁ, D. Possibilities of Using Computer Simulation in Production Process. <i>In Proceedings of The 4th International Conference on Industrial Engineering and Operations Management</i> . Novi: IEOM Society, 2014, pp. 1273-1280. ISSN 2169-8767. ISBN 978-0-9855497-1-8 (90%).							
Působení v zahraničí							
Podpis					datum		

C-I – Personální zabezpečení							
Vysoká škola	Univerzita Tomáše Bati ve Zlíně						
Součást vysoké školy	Fakulta managementu a ekonomiky						
Název studijního programu	Účetnictví a daně						
Jméno a příjmení	Boris POPEŠKO				Tituly	prof. Ing., Ph.D.	
Rok narození	1978	typ vztahu k VŠ	pp	rozsah	40	do kdy	N
Typ vztahu na součásti VŠ, která uskutečňuje st. program			pp	rozsah	40	do kdy	N
Další současná působení jako akademický pracovník na jiných VŠ				typ prac. vztahu	rozsah		
Vysoká škola obchodní v Praze, o.p.s.				pp	10		
Předměty příslušného studijního programu a způsob zapojení do jejich výuky, příp. další zapojení do uskutečňování studijního programu							
Manažerské účetnictví - garant, přednášející (60%) Podnikatelská akademie 2 – garant, vedení seminářů (70%)							
Údaje o vzdělání na VŠ							
2001-2005	UTB ve Zlíně, Fakulta managementu a ekonomiky, obor „Ekonomika a management podniku“ (Ph.D.)						
1999-2001	UTB ve Zlíně, Fakulta managementu a ekonomiky, obor „Ekonomika a management“ (Ing.)						
1996-1999	UTB ve Zlíně, Fakulta managementu a ekonomiky, obor „Ekonomika a management“ (Bc.)						
Údaje o odborném působení od absolvování VŠ							
2002-2011	UTB ve Zlíně, Fakulta managementu a ekonomiky, Ústav podnikové ekonomiky, asistent/odborný asistent						
2006-2012	OPTIMICON, s.r.o. – jednatel						
2011-dosud	UTB ve Zlíně, Fakulta managementu a ekonomiky, Ústav podnikové ekonomiky, ředitel ústavu/docent						
2011-2015	Vysoká škola podnikání, akademický pracovník						
2015-2017	Vysoká škola podnikání a práva, akademický pracovník						
2017-2018	Paneurópska Vysoká Škola, Bratislava						
Zkušenosti s vedením kvalifikačních a rigorózních prací							
Počet vedených bakalářských prací – 100 Počet vedených diplomových prací – 121							
Obor habilitačního řízení		Rok udělení hodnosti		Řízení konáno na VŠ		Ohlasy publikací	
Management a ekonomika podniku		2010		UTB ve Zlíně		WOS	Scopus ostatní
Obor jmenovacího řízení		Rok udělení hodnosti		Řízení konáno na VŠ		59	57 120
Management a ekonomika podniku		2019		UTB ve Zlíně			
Přehled o nejvýznamnější publikační a další tvůrčí činnosti nebo další profesní činnosti u odborníků z praxe vztahující se k zabezpečovaným předmětům							
POPEŠKO, B. Transformations in Budgeting Practices: Evidence from the Czech Republic. <i>International Advances in Economic Research</i> . 2018, Volume 24, Issue 2, pp. 203-204. ISSN 1083-0898. https://doi.org/10.1007/s11294-018-9679-7							
POPEŠKO, B., NOVÁK, P., DVORSKÝ, J., PAPADAKI, Š. The Maturity of a Budgeting System and its Influence on Corporate Performance. <i>Acta Polytechnica Hungarica</i> , Volume 14, Issue 7, 2017. ISSN 1785-8860. DOI: 10.12700/APH.14.7.2017.7.6 (35%)							
POPEŠKO, B., NOVÁK, P., PAPADAKI, S., HRABEC, D. Are the Traditional Budgets Still Prevalent: The Survey of the Czech Firms Budgeting Practices. <i>Transformations in Business & Economics</i> , Vol. 14, No. 3C (36C), 2015 (40%).							
POPEŠKO, B., PAPADAKI, Š., NOVÁK, P., Cost and Reimbursement Analysis of Selected Hospital Diagnoses via Activity-Based Costing. <i>E+M Ekonomika a management</i> , Volume: 18 Issue: 3, 2015. ISSN 1212-3609. DOI: 10.15240/tul/001/2015-3-005 (40%)							
POPEŠKO, B., NOVÁK, P., PAPADAKI, Š. Measuring diagnosis and patient profitability in healthcare: Economics vs ethics. <i>Economics and Sociology</i> , Volume: 8 Issue: 1, 2015. ISSN 2071-789X. DOI: 10.14254/2071-789X.2015/8-1/18 (40%)							
Přehled projektové činnosti:							
Ministerstvo zdravotnictví ČR NT 12235 Aplikace moderních kalkulačních metod pro účely optimalizace nákladů ve zdravotnictví 2011-2013 (hlavní řešitel).							
GAČR 17-13518S Determinanty struktury systémů rozpočtnictví a měření výkonnosti a jejich vliv na chování a výkonnost organizace 2017-2019 (hlavní řešitel).							
GA ČR 402/07P296 Metodika tvorby procesních systémů řízení nákladů a jejich vliv na výkonnosti průmyslových firem 2007-2009 (hlavní řešitel).							
ERASMUS+ KA2 2016-1-CZ01-KA203-023873 Pilot project: Entrepreneurship education for University students 2016-2018 (člen řešitelského týmu).							
Působení v zahraničí							

Podpis		datum	

C-I – Personální zabezpečení						
Vysoká škola	Univerzita Tomáše Bati ve Zlíně					
Součást vysoké školy	Fakulta managementu a ekonomiky					
Název studijního programu	Účetnictví a daně					
Jméno a příjmení	Daniel REMEŠ				Tituly	Ing., Ph.D.
Rok narození	1979	typ vztahu k VŠ	DPP	rozsah	do kdy	
Typ vztahu na součásti VŠ, která uskutečňuje st. program		DPP	rozsah	do kdy		
Další současná působení jako akademický pracovník na jiných VŠ		typ prac. vztahu	rozsah			
Předměty příslušného studijního programu a způsob zapojení do jejich výuky, příp. další zapojení do uskutečňování studijního programu						
Podnikové finance I - přednášející (10%) – odborník z praxe						
Údaje o vzdělání na VŠ						
2004 – 2008: UTB ve Zlíně, Fakulta managementu a ekonomiky, obor Ekonomika a management (Ph.D.)						
2002 – 2004: UTB ve Zlíně, Fakulta managementu a ekonomiky, obor Podniková ekonomika (Ing.)						
1999 – 2002: UTB ve Zlíně, Fakulta managementu a ekonomiky, obor Ekonomika a management (Bc.)						
Údaje o odborném působení od absolvování VŠ						
2018/05 – dosud: Česká zbrojovka, a.s., finanční ředitel CZ-Auto						
2014 – 2018: Předseda dozorčí rady Střední škola MESIT, o.p.s						
2010 – 2018: MESIT foundry, a.s., Uherské Hradiště, vedoucí ekonomického útvaru						
2010 – 2014: MESIT foundry, a.s., Uherské Hradiště, člen představenstva						
2008 – 2009: VULKAN a.s., Partizánské, SR, ředitel nákupu						
2007 – 2008: REMERX s.r.o., Slavičín, obchodní ředitel						
Zkušenosti s vedením kvalifikačních a rigorózních prací						
Počet vedených bakalářských prací – 9						
Počet vedených diplomových prací – 61						
Obor habilitačního řízení	Rok udělení hodnosti	Řízení konáno na VŠ	Ohlasy publikací			
			WOS	Scopus	ostatní	
Obor jmenovacího řízení	Rok udělení hodnosti	Řízení konáno na VŠ				
Přehled o nejvýznamnější publikační a další tvůrčí činnosti nebo další profesní činnosti u odborníků z praxe vztahující se k zabezpečovaným předmětům						
KNÁPKOVÁ, A., PAVELKOVÁ, D. REMEŠ, D. a K. ŠTEKER. Finanční analýza: komplexní průvodce s příklady. 3., kompletně aktualizované vydání. Praha: Grada, 2017, 232 s. ISBN 978-80-271-0563-2. (20%)						
Od ukončení studia působil na pozicích finančního ředitele nebo vedoucího ekonomického útvaru, v současnosti působí jako finanční ředitel ve firmě Česká zbrojovka, a.s. CZ_AUTO. Ve své profesi se zaměřuje zejména na řízení podnikových financí.						
Působení v zahraničí						
Podpis					datum	

C-I – Personální zabezpečení							
Vysoká škola	Univerzita Tomáše Bati ve Zlíně						
Součást vysoké školy	Fakulta managementu a ekonomiky						
Název studijního programu	Účetnictví a daně						
Jméno a příjmení	Daniel Paul SAMPEY					Tituly	MFA
Rok narození	1963	typ vztahu k VŠ	pp	rozsah	40	do kdy	08/2022
Typ vztahu na součásti VŠ, která uskutečňuje st. program				rozsah		do kdy	
Další současná působení jako akademický pracovník na jiných VŠ				typ prac. vztahu	rozsah		
UK v Praze, Farmaceutická fakulta v HK				DPP	8		
UHK, Filozofická fakulta, ÚSP				DPP	8		
Předměty příslušného studijního programu a způsob zapojení do jejich výuky, příp. další zapojení do uskutečňování studijního programu							
Korespondence v angličtině - garant, vedení seminářů (100%)							
Údaje o vzdělání na VŠ							
1991 University of New Orleans, New Orleans, USA, drama and communications – BA							
1998 University of New Orleans, New Orleans, USA, screenwriting – MFA							
Praxe:							
Pracoval 23 let na zahraničních a českých univerzitách a institucích. Je autorem více než 25 článků.							
Údaje o odborném působení od absolvování VŠ							
1995-1998 – University of New Orleans, New Orleans, USA, asistent filmu a videa, učitel, fakultní poradce							
1999 – Univerzita Karlova, Prague Summer Seminars, Instruktör videoprodukce							
2000-2004 – Wangle School, Litoměřice, překladatel, lektor							
2003-2004 – UJEP v Ústí nad Labem JAK PF, lektor							
2004-2009 – UHK PdF KAJL, odborný asistent							
2009-dosud – UK v Praze FaF v HK, externista, překladatel							
2009-2016 – UPa FF KAA, odborný asistent, překladatel							
2016-dosud – UHK FF ÚSP, překladatel							
2016-dosud – UTB FHS ÚMIL, lektor							
Zkušenosti s vedením kvalifikačních a rigorózních prací							
Počet vedených bakalářských prací – 50							
Počet vedených diplomových prací – 12							
Obor habilitačního řízení	Rok udělení hodnosti	Řízení konáno na VŠ			Ohlasy publikací		
					WOS	Scopus	ostatní
Obor jmenovacího řízení	Rok udělení hodnosti	Řízení konáno na VŠ			0	0	0
Přehled o nejvýznamnější publikační a další tvůrčí činnosti nebo další profesní činnosti u odborníků z praxe vztahující se k zabezpečovaným předmětům							
SAMPEY, D. Benjamin's 'Artwork' and Other Reconsiderations of technē. <i>Hradec Králové Journal of Anglophone Studies</i> 1. 2014, roč. 1, č. 1, s. 46-54. ISSN 2336-3347. http://pdf2.uhk.cz/hkjas/pi/vol1nr1_2014.pdf							
Působení v zahraničí							
Podpis						datum	

C-I – Personální zabezpečení							
Vysoká škola	Univerzita Tomáše Bati ve Zlíně						
Součást vysoké školy	Fakulta managementu a ekonomiky						
Název studijního programu	Účetnictví a daně						
Jméno a příjmení	Lubomír SEDLÁČEK					Tituly	Mgr., Ph.D.
Rok narození	1961	typ vztahu k VŠ	pp	rozsah	40	do kdy	N
Typ vztahu na součásti VŠ, která uskutečňuje st. program				rozsah		do kdy	
Další současná působení jako akademický pracovník na jiných VŠ				typ prac. vztahu	rozsah		
Předměty příslušného studijního programu a způsob zapojení do jejich výuky, příp. další zapojení do uskutečňování studijního programu							
Matematika EI – garant, přednášející (60%)							
Údaje o vzdělání na VŠ							
2003–2007: Univerzita Palackého Olomouc, Fakulta pedagogická, Pedagogika se zaměřením na matematiku (Ph.D.)							
1979–1985: Masarykova Univerzita Brno, Fakulta přírodovědecká, Matematika-chemie učitelství všeobecně vzdělávacích předmětů (Mgr.)							
Údaje o odborném působení od absolvování VŠ							
1985–1989: 16. ZŠ Zlín, učitel							
1989–1991: ZŠ Velký Ořechov, učitel							
1991–1995: 12. ZŠ Zlín, učitel							
1995–2000: SPŠ kožařská Zlín, učitel							
2000–2003: Gymnázium a Jazyková škola s právem státní jazykové zkoušky Zlín, učitel							
2003–2005: Fakulta technologická, Univerzita Tomáše Bati ve Zlíně, Ústav matematiky, asistent							
2006–dosud: Fakulta aplikované informatiky, Univerzita Tomáše Bati ve Zlíně, Ústav matematiky, odborný asistent							
Zkušenosti s vedením kvalifikačních a rigorózních prací							
Počet vedených bakalářských prací – 5							
Počet vedených diplomových prací – 2							
Obor habilitačního řízení	Rok udělení hodnosti		Řízení konáno na VŠ		Ohlasy publikací		
					WOS	Scopus	ostatní
Obor jmenovacího řízení	Rok udělení hodnosti		Řízení konáno na VŠ		0	0	0
Přehled o nejvýznamnější publikační a další tvůrčí činnosti nebo další profesní činnosti u odborníků z praxe vztahující se k zabezpečovaným předmětům							
POLÁŠEK, V., SEDLÁČEK, L., KOZÁKOVÁ, L. <i>Matematický seminář</i> . 1. vydání. Zlín: Academia Centrum UTB ve Zlíně, 2018. 299 s. ISBN 978-80-7454-687-7. (20%)							
POLÁŠEK, V., SEDLÁČEK, L. Dynamic Geometry Enviroments as Cognitive Tool in Mathematic Education. <i>Journal of Technology and Information Education</i> . 2015, Volume 7, Issue 2, s. 45-54. ISSN 1803-537X. DOI: 10.5507/jtie.2015.017 (50%).							
POLÁŠEK, V., SEDLÁČEK, L. New Possibilities of Analysis of Experimental Data in Pedagogical Research. <i>e-Pedagogium (on-line)</i> , 2014, roč. 2014, č. 4, s. 7-17. ISSN 1213-7499 (50%).							
Působení v zahraničí							
Podpis					datum		

C-I – Personální zabezpečení							
Vysoká škola	Univerzita Tomáše Bati ve Zlíně						
Součást vysoké školy	Fakulta managementu a ekonomiky						
Název studijního programu	Účetnictví a daně						
Jméno a příjmení	Jana SEMOTAMOVÁ					Tituly	PhDr.
Rok narození	1960	typ vztahu k VŠ	pp	rozsah	40	do kdy	N
Typ vztahu na součásti VŠ, která uskutečňuje st. program				rozsah		do kdy	
Další současná působení jako akademický pracovník na jiných VŠ				typ prac. vztahu	rozsah		
Předměty příslušného studijního programu a způsob zapojení do jejich výuky, příp. další zapojení do uskutečňování studijního programu							
Angličtina – CJ1 (Cizí jazyk 1) – garant, vedení cvičení (100%) Angličtina – CJ2 (Cizí jazyk 2) – garant, vedení cvičení (100%) Angličtina – CJ3 (Cizí jazyk 3) – garant, vedení cvičení (100%) Angličtina – CJ4 (Cizí jazyk 4) – garant, vedení cvičení (100%) Angličtina CJ2A - garant, vedení cvičení (100%) Angličtina CJ2B - garant, vedení cvičení (100%) Angličtina CJ2C - garant, vedení cvičení (100%) Příprava na zkoušky Cambridge B2 – garant, vedení seminářů (100%) Příprava na zkoušky Cambridge C1 – garant, vedení seminářů (100%)							
Údaje o vzdělání na VŠ							
1986 Filozofická fakulta Univerzity J. A. Purkyně v Brně, Učitelství všeobecně vzdělávacích předmětů - angličtina - 1986) (PhDr.)							
1985 Filozofická fakulta Univerzity J. A. Purkyně v Brně, Učitelství pro jazykové školy - státní zkouška z jazyka anglického a francouzského (Mgr.)							
Údaje o odborném působení od absolvování VŠ							
2011 - dosud Univerzita Tomáše Bati ve Zlíně, Fakulta humanitních studií, 2013-2016 – zástupce ředitele CJV FHS UTB, 2017 – dosud proděkanka pro vnější vztahy							
2000 Velká Británie, tlumočení							
2005-2011 City& Guilds, koordinátorka a komisařka centra Zlín							
2007 Brána jazyků Zlín, lektorka a metodik anglického jazyka							
2010 – 2011 ONLY4, lektorka jazykových kurzů							
Zkušenosti s vedením kvalifikačních a rigorózních prací							
Počet vedených bakalářských prací – 5							
Počet vedených diplomových prací – 0							
Obor habilitačního řízení	Rok udělení hodnosti	Řízení konáno na VŠ			Ohlasy publikací		
					WOS	Scopus	ostatní
Obor jmenovacího řízení	Rok udělení hodnosti	Řízení konáno na VŠ			0	0	0
Přehled o nejvýznamnější publikační a další tvůrčí činnosti nebo další profesní činnosti u odborníků z praxe vztahující se k zabezpečovaným předmětům							
SEMOTAMOVÁ, J. Když se řekne „Show off/Zeig dich“.... CASALCS Review, 2015, 72-73.							
Působení v zahraničí							
Podpis					datum		

C-I – Personální zabezpečení							
Vysoká škola	Univerzita Tomáše Bati ve Zlíně						
Součást vysoké školy	Fakulta managementu a ekonomiky						
Název studijního programu	Účetnictví a daně						
Jméno a příjmení	Pavla STAŇKOVÁ					Tituly	doc. Ing., Ph.D.
Rok narození	1972	typ vztahu k VŠ	pp	rozsah	40	do kdy	N
Typ vztahu na součásti VŠ, která uskutečňuje st. program	pp	rozsah	40	do kdy	N		
Další současná působení jako akademický pracovník na jiných VŠ				typ prac. vztahu	rozsah		
Předměty příslušného studijního programu a způsob zapojení do jejich výuky, příp. další zapojení do uskutečňování studijního programu							
Systém řízení Baťa – garant, přednášející (60%)							
Seminář k bakalářské práci – přednášející (20%)							
Údaje o vzdělání na VŠ							
2002: Vysoké učení technické v Brně, Fakulta podnikatelská, doktorský studijní program Ekonomika a management, studijní obor Řízení a ekonomika podniku (Ph.D.)							
1993-1995: Vysoká škola báňská – technická univerzita Ostrava, Ekonomická fakulta, Podnikatelství a management (Ing.)							
1990-1993: Vysoká škola báňská - technická univerzita Ostrava, Ekonomická fakulta, studijní obor Ekonomie (Bc.)							
Údaje o odborném působení od absolvování VŠ							
1995 - dosud: Univerzita Tomáše Bati ve Zlíně, Fakulta managementu a ekonomiky, akademický pracovník							
Zkušenosti s vedením kvalifikačních a rigorózních prací							
Počet vedených bakalářských prací – 30							
Počet vedených diplomových prací – 125							
Počet vedených disertačních prací - 1							
Obor habilitačního řízení	Rok udělení hodnosti		Řízení konáno na VŠ		Ohlasy publikací		
Management a ekonomika podniku	2014		UTB ve Zlíně		WOS	Scopus	ostatní
Obor jmenovacího řízení	Rok udělení hodnosti		Řízení konáno na VŠ		10	10	24
Přehled o nejvýznamnější publikační a další tvůrčí činnosti nebo další profesní činnosti u odborníků z praxe vztahující se k zabezpečovaným předmětům							
STAŇKOVÁ, P., PAPADAKI, S., DVORSKÝ, J. Comparative Analysis of the Perception of the Advantages and Disadvantages of Hospital Horizontal Integration. <i>E & M Ekonomika a Management</i> . 2018, Volume 21, Issue 1, pp. 101-115. ISSN 1212-3609. DOI: 10.15240/tul/001/2018-1-007 (40%)							
KRAMOLIŠ, J., STAŇKOVÁ, P. Design and its impact on the financial results of enterprises (based on managers' opinions). <i>Journal of Competitiveness</i> . 2017, roč. 9, č. 2, s. 62-77. ISSN 1804-171X. (15%)							
KONČITÍKOVÁ, G., CULÍK, T., STAŇKOVÁ, P. Application Model of Bata Management System for the Current Business Environment. In <i>Proceedings of the 5th International Conference on Development, Energy, Environment, Economics (DEEE'14)</i> . Florencie: WSEAS, 2014, pp. 99-104. ISBN 978-960-474-400-8 (33%).							
KONČITÍKOVÁ, G., STAŇKOVÁ, P., SASÍNKOVÁ, M. Employees' Health Care in the Current Business Environment (Inspiration by Bata Company before 1945). <i>International Journal of Economics and Statistics</i> . 2014, Volume 2, pp. 249-256. ISSN 2309-0685 (40%)							
CULÍK, T., KONČITÍKOVÁ, G., STAŇKOVÁ, P. The development of CSR in current business environment based on the philosophy of Tomas Bata the founder. <i>International Journal of Economics and Statistics</i> . 2014, Volume 2, pp. 230-239. ISSN 2309-0685 (33%).							
Působení v zahraničí							
Podpis					datum		

C-I – Personální zabezpečení							
Vysoká škola	Univerzita Tomáše Bati ve Zlíně						
Součást vysoké školy	Fakulta managementu a ekonomiky						
Název studijního programu	Účetnictví a daně						
Jméno a příjmení	Bohumila SVITÁKOVÁ					Tituly	Ing., Ph.D.
Rok narození	1982	typ vztahu k VŠ	pp	rozsah	28	do kdy	N
Typ vztahu na součásti VŠ, která uskutečňuje st. program			pp	rozsah	28	do kdy	N
Další současná působení jako akademický pracovník na jiných VŠ				typ prac. vztahu	rozsah		
Předměty příslušného studijního programu a způsob zapojení do jejich výuky, příp. další zapojení do uskutečňování studijního programu							
Finanční účetnictví II – garant, přednášející (80%)							
Finanční účetnictví I – přednášející (30%)							
Základy účetnictví – přednášející (40%)							
Daňová evidence – přednášející (50%)							
Údaje o vzdělání na VŠ							
2006-2011	Univerzita Tomáše Bati ve Zlíně, Fakulta managementu a ekonomiky, obor Ekonomika a management (Ph.D.)						
2008-2011	Univerzita Tomáš Bati ve Zlíně, Fakulta humanitních studií, obor Sociální pedagogika (Bc.)						
2004-2006	Univerzita Tomáše Bati ve Zlíně, Fakulta managementu a ekonomiky, magisterský studijní program Hospodářská politika a správa, obor Finance (Ing.)						
2001-2004	Univerzita Tomáše Bati ve Zlíně, Fakulta managementu a ekonomiky bakalářský studijní program Ekonomika a management (Bc.)						
Údaje o odborném působení od absolvování VŠ							
2/2009 – dosud: UTB ve Zlíně, Fakulta managementu a ekonomiky, akademický pracovník							
Zkušenosti s vedením kvalifikačních a rigorózních prací							
Počet vedených bakalářských prací – 24							
Počet vedených diplomových prací – 26							
Obor habilitačního řízení	Rok udělení hodnosti	Řízení konáno na VŠ			Ohlasy publikací		
					WOS	Scopus	ostatní
Obor jmenovacího řízení	Rok udělení hodnosti	Řízení konáno na VŠ			0	7	16
Přehled o nejvýznamnější publikační a další tvůrčí činnosti nebo další profesní činnosti u odborníků z praxe vztahující se k zabezpečovaným předmětům							
SVITÁKOVÁ, B., OTRUSINOVÁ, M. Public-sourced Agriculture Subsidies in the Conditions of the Czech Republic and Their Accounting and Tax Aspects. <i>ICFE 2018</i> , pp. 404-420. ISBN 978-80-7454-767-6. (80%)							
PASEKOVÁ, M., MULLEROVÁ, L., CRHOVÁ, Z., SVITÁKOVÁ, B. Impact of Reporting of Deferred Tax on Sustainable Development of a Counry: Case of Czech Republic. <i>Journal of Security and Sustainability Issues</i> . 2018, https://doi.org/10.9770/jssi.2018.7.4(13) (10%)							
PASEKOVÁ, M., SVITÁKOVÁ, B., KRAMNÁ, E., OTRUSINOVÁ, M., KOLÁŘOVÁ, E., CRHOVÁ, Z. Problematic Areas of Accounting: Some Evidence from the Czech Republic. <i>Journal of Competitiveness</i> . 2018. ISSN 1804-171X. (15%)							
PASEKOVÁ, M., SVITÁKOVÁ, B., KRAMNÁ, E., OTRUSINOVÁ, M. Towards Financial Sustainability Of Companies: Issues Related To Reporting Errors. <i>Journal of Security and Sustainability Issues</i> . 2017, Volume 7, Issue 1, pp. 141-153. ISSN 2029-7017. https://doi.org/10.9770/jssi.2017.7.1(12) (15%)							
Působení v zahraničí							
Podpis					datum		

C-I – Personální zabezpečení							
Vysoká škola	Univerzita Tomáše Bati ve Zlíně						
Součást vysoké školy	Fakulta managementu a ekonomiky						
Název studijního programu	Účetnictví a daně						
Jméno a příjmení	Jiří SVOBODA					Tituly	Ing., Ph.D.
Rok narození	1980	typ vztahu k VŠ	pp	rozsah	40	do kdy	N
Typ vztahu na součásti VŠ, která uskutečňuje st. program		pp		rozsah	40	do kdy	N
Další současná působení jako akademický pracovník na jiných VŠ				typ prac. vztahu	rozsah		
Předměty příslušného studijního programu a způsob zapojení do jejich výuky, příp. další zapojení do uskutečňování studijního programu Sportovní aktivity - Aerobik, aikido, americký fotbal, basketbal, badminton, cyklistika, florbal, golf, horolezectví, indoor cycling, inline bruslení, K2hiking, kendo, kurz letní, lyžování tuzemské, lyžování zahraniční, plavání, sálová kopaná, sebeobrana, squash, stolní tenis, tai Ji Quan, taekwondo, tenis, thajský box, turistický kurz, vodácký kurz, volejbal, zdravotní TV.							
Údaje o vzdělání na VŠ 2016 - dosud Masarykova univerzita v Brně, Fakulta sportovních studií, Celoživotní vzdělávání, studijní obor Školení trenérů I. třídy 2004 - 2010 Univerzita Tomáše Bati ve Zlíně, Fakulta managementu a ekonomiky, doktorský studijní program, studijní obor Management a ekonomika (Ph.D.) 2002 - 2004 Univerzita Tomáše Bati ve Zlíně, Fakulta managementu a ekonomiky, magisterský studijní program, studijní obor Management a marketing (Ing.) 1999 - 2002 Univerzita Tomáše Bati ve Zlíně, Fakulta managementu a ekonomiky, bakalářský studijní program, studijní obor Ekonomika a management (Bc.) Další kvalifikace 2006 ČTS, trenér tenisu III. třídy 2007 ČTS, trenér tenisu II. třídy 2008 MŠMT, instruktor školního lyžování							
Údaje o odborném působení od absolvování VŠ Pedagogická činnost 2004 - 2007 Univerzita Tomáše Bati ve Zlíně, Fakulta managementu a ekonomiky, Ústav průmyslového inženýrství, Interní doktorand, Logistika - vedení seminářů 2007 - dosud Univerzita Tomáše Bati ve Zlíně, Fakulta managementu a ekonomiky, Ústav tělesné výchovy, Výuka sportovních aktivit Trenérská činnost Od roku 2005 dosud - trenér závodního tenisu v TK Zlín Od roku 2006 dosud - výuka sportovních aktivit na UTB ve Zlíně Od roku 2013 dosud - člen komise ČAUS pro tenis Trenérská spolupráce s hráčkou WTA Renátou Voráčovou v letech 2008 – 2013 Trenér výběru Zlínského kraje na Olympiádě dětí a mládeže v letech 2013, 2015 a 2017 Trenér Fedcupového výběru dívek JTS do 12 let v letech 2013, 2015 a 2016 Trenér české univerzitní tenisové reprezentace na 29. letní světové univerziádě v TAIPEI 2017							
Zkušenosti s vedením kvalifikačních a rigorózních prací Počet vedených bakalářských prací – 14 Počet vedených diplomových prací – 16							
Obor habilitačního řízení	Rok udělení hodnosti	Řízení konáno na VŠ			Ohlasy publikací		
					WOS	Scopus	ostatní
Obor jmenovacího řízení	Rok udělení hodnosti	Řízení konáno na VŠ			0	0	0
Přehled o nejvýznamnější publikační a další tvůrčí činnosti nebo další profesní činnosti u odborníků z praxe vztahující se k zabezpečovaným předmětům							
Působení v zahraničí							
Podpis						datum	

C-I – Personální zabezpečení							
Vysoká škola	Univerzita Tomáše Bati ve Zlíně						
Součást vysoké školy	Fakulta managementu a ekonomiky						
Název studijního programu	Účetnictví a daně						
Jméno a příjmení	Karel ŠTEKER					Tituly	Ing. Ph.D.
Rok narození	1981	typ vztahu k VŠ	DPP	rozsah		do kdy	
Typ vztahu na součásti VŠ, která uskutečňuje st. program			DPP	rozsah		do kdy	
Další současná působení jako akademický pracovník na jiných VŠ				typ prac. vztahu	rozsah		
Předměty příslušného studijního programu a způsob zapojení do jejich výuky, příp. další zapojení do uskutečňování studijního programu							
Základy mezinárodního účetnictví – přednášející (50%) – odborník z praxe							
Údaje o vzdělání na VŠ							
2006 – 2010 UTB ve Zlíně, Fakulta managementu a ekonomiky, doktorské st., obor Finance (Ph.D.)							
2005 – 2007 UTB ve Zlíně, Fakulta humanitních studií, bakalářské st., obor Učitelství odborných předmětů pro SŠ (Bc.)							
2001 – 2006 UTB ve Zlíně, Fakulta managementu a ekonomiky, magisterské st., obor Finance (Ing.)							
Údaje o odborném působení od absolvování VŠ							
2014 – dosud CENTROPROJEKT GROUP a.s., finanční ředitel							
2007 – 2014 UTB ve Zlíně, FaME, Ústav financí a účetnictví, odborný asistent							
Zkušenosti s vedením kvalifikačních a rigorózních prací							
Počet vedených bakalářských prací – 65							
Počet vedených diplomových prací – 33							
Obor habilitačního řízení	Rok udělení hodnosti		Řízení konáno na VŠ		Ohlasy publikací		
					WOS	Scopus	ostatní
Obor jmenovacího řízení	Rok udělení hodnosti		Řízení konáno na VŠ		1	4	55
Přehled o nejvýznamnější publikační a další tvůrčí činnosti nebo další profesní činnosti u odborníků z praxe vztahující se k zabezpečovaným předmětům							
KNÁPKOVÁ, A., PAVELKOVÁ, D., REMEŠ, D., ŠTEKER, K. <i>Finanční analýza. Komplexní průvodce s příklady</i> . 3. vyd. Praha: Grada, 2017, 232 s. ISBN 978-80-271-0563-2. (15%)							
ŠTEKER, K., OTRUSINOVÁ, M. <i>Jak číst účetní výkazy. Základy českého účetnictví a výkaznictví</i> . 2. vyd. Praha: Grada, 2016, 288 s. ISBN 978-80-271-0048-4. (50%)							
Přehled projektové činnosti:							
GAČR č. j. 402/09/0225 „Užití IAS/IFRS v malých a středních podnicích a vliv na měření jejich výkonnosti“ (člen týmu, 10 % podíl, UTB ve Zlíně 2009 – 2011).							
Od roku 2014 pracuje na pozici finančního ředitele ve společnosti CENTROPROJEKT GROUP a.s. Zde má na starosti finance, české a mezinárodní (IFRS) účetnictví, controlling a oblast IT.							
Působení v zahraničí							
Podpis						datum	

C-I – Personální zabezpečení							
Vysoká škola	Univerzita Tomáše Bati ve Zlíně						
Součást vysoké školy	Fakulta managementu a ekonomiky						
Název studijního programu	Účetnictví a daně						
Jméno a příjmení	Jena ŠVARCOVÁ					Tituly	doc. Ing., Ph.D.
Rok narození	1963	typ vztahu k VŠ	pp	rozsah	40	do kdy	N
Typ vztahu na součásti VŠ, která uskutečňuje st. program	pp	rozsah	40	do kdy	N		
Další současná působení jako akademický pracovník na jiných VŠ	typ prac. vztahu		rozsah				
Předměty příslušného studijního programu a způsob zapojení do jejich výuky, příp. další zapojení do uskutečňování studijního programu							
Makroekonomie I - garant, přednášející (100%)							
Údaje o vzdělání na VŠ							
2001-2005 UTB ve Zlíně, Fakulta managementu a ekonomiky, obor „Ekonomika a management podniku“ (Ph.D.)							
1981-1985 VŠB Ostrava, ekonomická fakulta obor systémové inženýrství (Ing.)							
Údaje o odborném působení od absolvování VŠ							
1985-1994 ZPS a.s. Zlín, odborný referent							
1992- majitelka nakladatelství odborné literatury							
1999- UTB ve Zlíně, Fakulta managementu a ekonomiky, odborná asistentka, od r. 2010 docentka							
Zkušenosti s vedením kvalifikačních a rigorózních prací							
Počet vedených bakalářských prací – 30							
Počet vedených diplomových prací – 5							
Počet vedených disertačních prací - 1							
Obor habilitačního řízení	Rok udělení hodnosti	Řízení konáno na VŠ			Ohlasy publikací		
Management a ekonomika podniku	2010	UTB ve Zlíně			WOS	Scopus	ostatní
Obor jmenovacího řízení	Rok udělení hodnosti	Řízení konáno na VŠ			2	7	98
Přehled o nejvýznamnější publikační a další tvůrčí činnosti nebo další profesní činnosti u odborníků z praxe vztahující se k zabezpečovaným předmětům							
ŠVARCOVÁ, J., POVOLNÁ, L. Research and Development Contribution to the Czech Industry Branch Growth. In <i>Proceedings of the 43rd International Academic Conference</i> . Lisbon: International Institute of Social and Economic Sciences, 2018, pp. 250-261. ISBN 978-80-87927-79-3 (80%).							
POVOLNÁ, L., ŠVARCOVÁ, J.. The macroeconomic context of investments in the field of machine tools in the Czech Republic. <i>Journal of Competitiveness</i> . 2017, vol. 9, iss. 2, s. 110-122. ISSN 1804-171X. Dostupné z: https://search.proquest.com/docview/1916720788?pq-origsite=gscholar (20%).							
ŠVARCOVÁ, J. Macroeconomic consequences of contemporary career planning of university students in the Czech Republic. <i>International Journal of Interdisciplinary Social and Community Studies</i> . 2016, vol. 11, iss. 1, s. 31-42. ISSN 2324-7576. Dostupné z: https://cgscholar.com/bookstore/works/macroeconomic-consequences-of-contemporary-career-planning-of-university-students-in-the-czech-republic-vol-11-issue-1-2016-b3d9534a-18d1-427c-9716-920dc58ecfba .							
ŠVARCOVÁ, J., HORÁKOVÁ, M. The Macroeconomic View of the Unemployment of University Graduates in the Czech Republic. <i>International Journal of Business and Management</i> , 2015, roč. III., č. 1, s. 106-118. ISSN 2336-2197 (50%).							
ŠVARCOVÁ, J., GABRHEL, V. Educational Mobility and Educational Aspirations of High School Students in the Czech Republic. <i>The International Journal of Interdisciplinary Educational Studies</i> . 2014, vol. 8, iss.2, s. 1-12. doi:10.18848/2327-011X/CGP/v08i02/59376 (50%).							
Přehled projektové činnosti:							
TA ČR TD010129 Výkonový potenciál pracovníků 50+ a specifické formy řízení lidských zdrojů podniku 2012-2013 (člen řešitelského týmu).							
GA ČR P407/12/0821 Vytvoření českého nástroje pro měření akademických tacitních znalostí 2012-2014 (člen řešitelského týmu).							
GA ČR 406/08/0459 Rozvoj tacitních znalostí manažerů 2008-2010 (člen řešitelského týmu).							
Působení v zahraničí							
Podpis						datum	

C-I – Personální zabezpečení							
Vysoká škola	Univerzita Tomáše Bati ve Zlíně						
Součást vysoké školy	Fakulta managementu a ekonomiky						
Název studijního programu	Účetnictví a daně						
Jméno a příjmení	Lucie TOMANCOVÁ					Tituly	Ing., Ph.D.
Rok narození	1981	typ vztahu k VŠ	pp	rozsah	40	do kdy	N
Typ vztahu na součásti VŠ, která uskutečňuje st. program			pp	rozsah	40	do kdy	N
Další současná působení jako akademický pracovník na jiných VŠ				typ prac. vztahu	rozsah		
Předměty příslušného studijního programu a způsob zapojení do jejich výuky, příp. další zapojení do uskutečňování studijního programu							
Základy projektového řízení – garant, přednášející (100%) Řízení projektů I – garant, přednášející (100%) Řízení projektů II – garant, přednášející (100%)							
Údaje o vzdělání na VŠ							
2006-2011: UTB ve Zlíně, FaME, program Ekonomika a management, obor Management a ekonomika (Ph.D.) 2004-2006: UTB ve Zlíně, FaME, program Hospodářská politika a správa, obor Finance (Ing.) 2001-2004: UTB ve Zlíně, FaME, program Ekonomika a management, obor Management a ekonomika (Bc.)							
Údaje o odborném působení od absolvování VŠ							
9/2009 – dosud: UTB ve Zlíně, Fakulta managementu a ekonomiky: – akademický pracovník (odborný asistent) 5/2007 – 2/2016: UTB ve Zlíně, Fakulta managementu a ekonomiky: – projektový manažer							
Zkušenosti s vedením kvalifikačních a rigorózních prací							
Počet vedených bakalářských prací – 31 Počet vedených diplomových prací – 18							
Obor habilitačního řízení	Rok udělení hodnosti	Řízení konáno na VŠ			Ohlasy publikací		
					WOS	Scopus	ostatní
Obor jmenovacího řízení	Rok udělení hodnosti	Řízení konáno na VŠ			0	1	14
Přehled o nejvýznamnější publikační a další tvůrčí činnosti nebo další profesní činnosti u odborníků z praxe vztahující se k zabezpečovaným předmětům							
MATOŠKOVÁ, J., MACUROVÁ, L., TOMANCOVÁ, L. A link between knowledge sharing and managers' characteristics. <i>Leadership and Organization Development Journal</i> . 2018, roč. 39, č. 8, s. 1024-1036. ISSN 0143-7739. (5%) TOMANCOVÁ, L., DYTRT, Z. Managerial Ethics - A Tool for Social Crises. <i>Economics World</i> . 2018, roč. 6, č. 5, s. 390-400. ISSN 2328-7144. (50%) TOMANCOVÁ, L. Cesta k manažerské etice. In <i>Management v nových podmínkách – Kvalitativní management – konzumerismus</i> . Hradec Králové: Prion, s.r.o. 2017, s. 72-77. ISBN 978-80-87157-20-6. TOMANCOVÁ, L. Ženy v managementu. In <i>Kvalitativní management – leadership – návrat do inovační společnosti</i> . Žilina: GEORG, 2014, s. 66-79. ISBN 978-80-8154-085-1.							
Působení v zahraničí							
Podpis							
					datum		

C-I – Personální zabezpečení							
Vysoká škola	Univerzita Tomáše Bati ve Zlíně						
Součást vysoké školy	Fakulta managementu a ekonomiky						
Název studijního programu	Účetnictví a daně						
Jméno a příjmení	Jiří VOJTĚŠEK				Tituly	doc. Ing., Ph.D.	
Rok narození	1979	typ vztahu k VŠ	pp	rozsah	40	do kdy	N
Typ vztahu na součásti VŠ, která uskutečňuje st. program				rozsah		do kdy	
Další současná působení jako akademický pracovník na jiných VŠ				typ prac. vztahu	rozsah		
Předměty příslušného studijního programu a způsob zapojení do jejich výuky, příp. další zapojení do uskutečňování studijního programu							
Informační technologie pro ekonomy – garant, přednášející (100%)							
Údaje o vzdělání na VŠ							
2002 – 2007: UTB ve Zlíně, Fakulta aplikované informatiky, obor „Technická kybernetika“ (Ph.D.) 1997 – 2002: UTB ve Zlíně, Fakulta aplikované informatiky, obor „Automatizace a řídicí technika ve spotřebním průmyslu“ (Ing.)							
Údaje o odborném působení od absolvování VŠ							
2005 – 2015: UTB ve Zlíně, Fakulta aplikované informatiky, Ústav řízení procesů, odborný asistent 2015 – dosud: UTB ve Zlíně, Fakulta aplikované informatiky, Ústav řízení procesů, docent 2014 – dosud: UTB ve Zlíně, Fakulta aplikované informatiky, proděkan pro bakalářské a magisterské studium							
Zkušenosti s vedením kvalifikačních a rigorózních prací							
Počet vedených bakalářských prací – 37 Počet vedených diplomových prací – 23							
Obor habilitačního řízení	Rok udělení hodnosti	Řízení konáno na VŠ			Ohlasy publikací		
Řízení strojů a procesů	2015	UTB ve Zlíně			WOS	Scopus	ostatní
Obor jmenovacího řízení	Rok udělení hodnosti	Řízení konáno na VŠ			13	118	80
Přehled o nejvýznamnější publikační a další tvůrčí činnosti nebo další profesní činnosti u odborníků z praxe vztahující se k zabezpečovaným předmětům							
VOJTĚŠEK, J., SPÁČEK, L., GAZDOŠ, F. Control Of Temperature Inside Plug-Flow Tubular Chemical Reactor Using 1DOF And 2DOF Adaptive Controllers. In <i>Proceedings - 32nd European Conference on Modelling and Simulation, ECMS 2018</i> . Madrid: European Council for Modelling and Simulation, 2018, s. 239-245. ISSN 2522-2414. ISBN 978-0-9932440-6-3. (65%)							
SPÁČEK, L., VOJTĚŠEK, J., BOBÁL, V. Educational Model of Unstable MIMO System. In <i>Proceedings 2017 International Conference on Engineering, Technology and Innovation (ICE/ITMC)</i> . New Jersey, Piscataway : IEEE, 2017, s. 440-445. ISBN 978-1-5386-0775-6. (15%)							
VOJTĚŠEK, J., MLÝNEK, L. File Hosting Service Based on Single-Board Computer. In: <i>Cybernetics and Mathematics Applications in Intelligent Systems</i> . CSOC 2017. Advances in Intelligent Systems and Computing, vol 574. Heidelberg: Springer-Verlag Berlin, 2016, vol. 575, s. 427-438. ISBN 978-3-319-57140-9. DOI: https://doi.org/10.1007/978-3-319-57141-6_46 (90%)							
VOJTĚŠEK, J., PIPÍŠ, M. Virtualization of Operating System Using Type-2 Hypervisor. In <i>Software Engineering Perspectives and Application in Intelligent Systems: Proceedings of the 5th computer science on-line conference 2016</i> , Vol. 2. Heidelberg: Springer-Verlag Berlin, 2016, s. 239-247. ISSN 2194-5357. ISBN 978-3-319-33620-6. DOI: https://doi.org/10.1007/978-3-319-33622-0_22 (90%)							
VOJTĚŠEK, J. Numerical Solution of Ordinary Differential Equations Using Mathematical Software. In <i>Advances in Intelligent Systems and Computing</i> . 285. Heidelberg: Springer-Verlag Berlin, 2014, s. 213-226. ISSN 2194-5357. ISBN 978-3-319-06739-1. DOI: https://doi.org/10.1007/978-3-319-06740-7_19							
Působení v zahraničí							
01 – 03/2003: University of Applied Science Cologne, Německo, (3-měsíční studijní pobyt) 04 – 06/2004: Politecnico di Milano, Itálie (3-měsíční studijní pobyt)							
Podpis					datum		

C-I – Personální zabezpečení							
Vysoká škola	Univerzita Tomáše Bati ve Zlíně						
Součást vysoké školy	Fakulta managementu a ekonomiky						
Název studijního programu	Účetnictví a daně						
Jméno a příjmení	Anežka VRŠOVSKÁ					Tituly	Ing.
Rok narození	1978	typ vztahu k VŠ	DPP	rozsah		do kdy	
Typ vztahu na součásti VŠ, která uskutečňuje st. program			DPP	rozsah		do kdy	
Další současná působení jako akademický pracovník na jiných VŠ				typ prac. vztahu	rozsah		
Předměty příslušného studijního programu a způsob zapojení do jejich výuky, příp. další zapojení do uskutečňování studijního programu							
Základy účetnictví – přednášející (10%) – odborník z praxe							
Údaje o vzdělání na VŠ							
2008 – 2009: UTB ve Zlíně, Fakulta managementu a ekonomiky, obor Finance (Ing.)							
2005 – 2007: UTB ve Zlíně, Fakulta managementu a ekonomiky, obor Ekonomika a management (Bc.)							
Údaje o odborném působení od absolvování VŠ							
2/2019 – dosud: UTB ve Zlíně, Fakulta managementu a ekonomiky+Fakulta aplikované informatiky, externí vyučující							
9/2014 – 3/2017: UTB ve Zlíně, Fakulta managementu a ekonomiky, externí vyučující							
11/2008 - dosud - OSVČ - obor účetnictví, daně, ekonomika							
Zkušenosti s vedením kvalifikačních a rigorózních prací							
Počet vedených bakalářských prací – 9							
Počet vedených diplomových prací – 7							
Obor habilitačního řízení	Rok udělení hodnosti		Řízení konáno na VŠ		Ohlasy publikací		
					WOS	Scopus	ostatní
Obor jmenovacího řízení	Rok udělení hodnosti		Řízení konáno na VŠ				
Přehled o nejvýznamnější publikační a další tvůrčí činnosti nebo další profesní činnosti u odborníků z praxe vztahující se k zabezpečovaným předmětům							
V současné době působí jako OSVČ s předmětem činnosti vedení účetnictví a daňové poradenství. Ve své profesní praxi spolupracuje s auditory.							
Působení v zahraničí: vystoupení na řadě mezinárodních konferencí a symposií							
Podpis						datum	

C-I – Personální zabezpečení							
Vysoká škola	Univerzita Tomáše Bati ve Zlíně						
Součást vysoké školy	Fakulta managementu a ekonomiky						
Název studijního programu	Účetnictví a daně						
Jméno a příjmení	Janka VYDROVÁ				Tituly	Ing., Ph.D.	
Rok narození	1982	typ vztahu k VŠ	pp	rozsah	40	do kdy	N
Typ vztahu na součásti VŠ, která uskutečňuje st. program			pp	rozsah	40	do kdy	N
Další současná působení jako akademický pracovník na jiných VŠ				typ prac. vztahu	rozsah		
Předměty příslušného studijního programu a způsob zapojení do jejich výuky, příp. další zapojení do uskutečňování studijního programu							
Management I - garant, přednášející (100%)							
Údaje o vzdělání na VŠ							
2005 - 2008 Univerzita Tomáše Bati ve Zlíně, Fakulta managementu a ekonomiky/obor: Management a ekonomika (Ph.D.)							
2003 - 2005 Univerzita Tomáše Bati ve Zlíně, Fakulta managementu a ekonomiky/obor: Management a Marketing (Ing.)							
Údaje o odborném působení od absolvování VŠ							
2007-2008 Univerzita Tomáše Bati ve Zlíně, Fakulta managementu a ekonomiky, Ústav management; asistent							
2008-dosud Univerzita Tomáše Bati ve Zlíně, Fakulta managementu a ekonomiky, Ústav managementu a marketingu, odborný asistent							
Zkušenosti s vedením kvalifikačních a rigorózních prací							
Počet vedených bakalářských prací – 46							
Počet vedených diplomových prací – 28							
Obor habilitačního řízení	Rok udělení hodnosti	Řízení konáno na VŠ			Ohlasy publikací		
					WOS	Scopus	ostatní
Obor jmenovacího řízení	Rok udělení hodnosti	Řízení konáno na VŠ			2	4	32
Přehled o nejvýznamnější publikační a další tvůrčí činnosti nebo další profesní činnosti u odborníků z praxe vztahující se k zabezpečovaným předmětům							
PORVAZNÍK, J., LJUDVIGOVÁ, I., VYDROVÁ, J. The importance of holistic managerial competence and social maturity in human crisis. <i>Polish Journal of Management Studies</i> , 2017, roč. 15, č. 1, s. 163-173. ISSN 2081-7452. DOI: 10.17512/pjms.2017.15.1.16 (35%)							
PORVAZNÍK, J., VYDROVÁ, J., LJUDVIGOVÁ, I. <i>Celostní management</i> . 6. přepracované a dopl. vyd. Bratislava: IRIS, 2016, 362 s. ISBN 978-80-8153-062-3 (30%).							
BEJTKOVSKÝ, J., VYDROVÁ, J. Competitiveness of banking institutions in the context of human resource management and the concept of Corporate Social Responsibility. In <i>Proceedings of the 7th International Scientific Conference Finance and the Performance of Firms in Science, Education and Practice</i> . Zlín: Fakulta managementu a ekonomiky, UTB ve Zlíně, 2015, s. 97-109. ISBN 978-80-7454-482-8 (50%).							
Přehled projektové činnosti:							
GA ČR 406/08/0459 Rozvoj tacitních znalostí manažerů 2008-2010 (člen řešitelského týmu).							
Působení v zahraničí							
Podpis					datum		

C-I – Personální zabezpečení							
Vysoká škola	Univerzita Tomáše Bati ve Zlíně						
Součást vysoké školy	Fakulta managementu a ekonomiky						
Název studijního programu	Účetnictví a daně						
Jméno a příjmení	Jana VYCHYTILOVÁ					Tituly	Ing., Ph.D.
Rok narození	1985	typ vztahu k VŠ	pp	rozsah	40	do kdy	N
Typ vztahu na součásti VŠ, která uskutečňuje st. program			pp	rozsah	40	do kdy	N
Další současná působení jako akademický pracovník na jiných VŠ				typ prac. vztahu	Rozsah		
Předměty příslušného studijního programu a způsob zapojení do jejich výuky, příp. další zapojení do uskutečňování studijního programu							
Finanční laboratoř – přednášející (70%)							
Údaje o vzdělání na VŠ							
2009 – 2014: Univerzita Tomáše Bati ve Zlíně, Fakulta managementu a ekonomiky, studijní program Hospodářská politika a správa, studijní obor Finance (Ph.D.) 2007 – 2009: Univerzita Tomáš Bati ve Zlíně, Fakulta managementu a ekonomiky, program Hospodářská politika a správa, studijní obor Finance (Ing.) 2004 – 2007: Univerzita Tomáše Bati ve Zlíně, Fakulta managementu a ekonomiky, studijní program Ekonomika a management, studijní obor Management a ekonomika (Bc.)							
Údaje o odborném působení od absolvování VŠ							
06/2009 - 12/2012: RM-SYSTÉM, česká burza cenných papírů a.s. pracovník jednající se s zákazníky, jehož činnost zahrnuje deriváty (držitel makléřského osvědčení) 06/2009 – 10/2015: RM-S Finance, s.r.o. zast. spol. Fio banka, a.s. na základě mandátní smlouvy, klientský pracovník pro retail&corporate, od 2012 zástupkyně za reklamace pro oblast „Jižní Morava“ 02/2015 – 12/2015: UTB ve Zlíně, Fakulta managementu a ekonomiky, Centrum aplikovaného ekonomického výzkumu (CAEV), vědecko-výzkumný pracovník, postdoktorand 01/2016 – dosud: UTB ve Zlíně, Fakulta managementu a ekonomiky, Ústav financí a účetnictví, akademický pracovník							
Další odborné působení na UTB ve Zlíně: <ul style="list-style-type: none"> Členství v programových/organizačních výborech vědeckých konferencí a seminářů (ICFE 2016, Vietnam), ICFE, 2016: 3rd International Conference on Finance and Economic, Ton Duc Thang University, HCM City, Vietnam, June 15th - 17th, 2016 Spolupráce se CFA Institute, CFA IRC fakultní advisor od 08/2015 							
Zkušenosti s vedením kvalifikačních a rigorózních prací							
Počet vedených bakalářských prací – 6							
Počet vedených diplomových prací – 14							
Obor habilitačního řízení	Rok udělení hodnosti	Řízení konáno na VŠ			Ohlasy publikací		
					WOS	Scopus	Ostatní
Obor jmenovacího řízení	Rok udělení hodnosti	Řízení konáno na VŠ			4	0	0
Přehled o nejvýznamnější publikační a další tvůrčí činnosti nebo další profesní činnosti u odborníků z praxe vztahující se k zabezpečovaným předmětům							
PAVELKOVÁ, D., HOMOLKA, L., VYCHYTILOVÁ, J., NGO, BACH, L. T., DEHNING, B. Passenger Car Sales Projections: Measuring the Accuracy of a Sales Forecasting Model. <i>Journal of Economics</i> . 2018, 66(3), s.227-249. (15%) VYCHYTILOVÁ, J. Stock market development beyond the GFC: The case of V4 countries. <i>Journal of Competitiveness</i> . 2018, 10 (2), s. 149-163. (100%) VYCHYTILOVÁ, J. Linkages among U.S. Treasury Bond Yields, Commodity Futures and Stock Market Implied Volatility: New Nonparametric Evidence. <i>Journal of Competitiveness</i> . 2015, 7(3): 143-158. ISSN 1804-1728. doi: doi:10.7441/joc.2015.03.10. (100%) VYCHYTILOVÁ, J. Inter tržní přístup k analýze komoditních, akciových, dluhopisových a měnových trhů. <i>Scientific papers of the University of Pardubice</i> . 2014, 21(32), 136-147. ISSN 1211-555X. (100%) VYCHYTILOVÁ, J. Intermarket technical research of global capital markets and the czech stock index performance. <i>Acta Univ. Agric. Silvic. Mendelianae Brun.</i> 2014, 62(6), 1509-1519. ISSN 1211-8516. oi:10.11118/actaun201462061509. (100%) Přehled projektové činnosti:							

- GA ČR 16-25536S Metodika tvorby modelu predikce sektorové a podnikové výkonnosti v makroekonomických souvislostech. Řešeno: 1.1.2016 – 31.12.2018 (člen řešitelského týmu); poskytovatel Grantová agentura České republiky (GAČR)

Působení v zahraničí			
Podpis		datum	

C-I – Personální zabezpečení							
Vysoká škola	Univerzita Tomáše Bati ve Zlíně						
Součást vysoké školy	Fakulta managementu a ekonomiky						
Název studijního programu	Účetnictví a daně						
Jméno a příjmení	Magda ZALEŠÁKOVÁ					Tituly	Mgr.
Rok narození	1956	typ vztahu k VŠ	pp	rozsah	40	do kdy	N
Typ vztahu na součásti VŠ, která uskutečňuje st. program				rozsah		do kdy	
Další současná působení jako akademický pracovník na jiných VŠ				typ prac. vztahu	rozsah		
Předměty příslušného studijního programu a způsob zapojení do jejich výuky, příp. další zapojení do uskutečňování studijního programu							
Francouzština 1 – garant, vedení seminářů (100%) Francouzština 2 – garant, vedení seminářů (100%) Ruština 1 – garant, vedení seminářů (100%) Ruština 2 – garant, vedení seminářů (100%)							
Údaje o vzdělání na VŠ							
1979 Pedagogická fakulta, Univerzita J. E. Purkyně (MU Brno), jazyk ruský – jazyk francouzský (Mgr.)							
Údaje o odborném působení od absolvování VŠ							
2004 – dosud: UTB Zlín, lektor							
Zkušenosti s vedením kvalifikačních a rigorózních prací							
Počet vedených bakalářských prací – 0							
Počet vedených diplomových prací – 0							
Obor habilitačního řízení	Rok udělení hodnosti		Řízení konáno na VŠ		Ohlasy publikací		
					WOS	Scopus	ostatní
Obor jmenovacího řízení	Rok udělení hodnosti		Řízení konáno na VŠ		0	0	0
Přehled o nejvýznamnější publikační a další tvůrčí činnosti nebo další profesní činnosti u odborníků z praxe vztahující se k zabezpečovaným předmětům							
2015 – obdržení Řádu akademických palem – francouzské vyznamenání za zásluhy ve vzdělání, vědě a kultuře 2005-dosud - předsedkyně Francouzsko-českého klubu ve Zlíně 2001-dosud - ředitelka certifikačního centra pro organizaci mezinárodních zkoušek z fr. jazyka DELF/DALF široká veřejnost + DELF Scolaire pro studenty Garant pro jazykovou výuku francouzštiny na součástech UTB. Francouzský podzim - organizace kulturních a vzdělávacích akcí pro studenty a veřejnost							
Působení v zahraničí							
2012 - CAVILAM, Vichy, Francie (1 měsíc)							
2013 - CAREL, Royan, Francie (1 měsíc)							
Podpis					datum		

C-I – Personální zabezpečení							
Vysoká škola	Univerzita Tomáše Bati ve Zlíně						
Součást vysoké školy	Fakulta managementu a ekonomiky						
Název studijního programu	Účetnictví a daně						
Jméno a příjmení	Roman ZÁMEČNÍK				Tituly	doc. Ing., Ph.D.	
Rok narození	1972	typ vztahu k VŠ	pp	rozsah	20	do kdy	N
Typ vztahu na součásti VŠ, která uskutečňuje st. program			pp	rozsah	20	do kdy	N
Další současná působení jako akademický pracovník na jiných VŠ				typ prac. vztahu	rozsah		
AKADEMIE STING, o.p.s., vysoká škola v Brně				pp	40		
Předměty příslušného studijního programu a způsob zapojení do jejich výuky, příp. další zapojení do uskutečňování studijního programu							
Základy controllingu – garant, přednášející (60%)							
Údaje o vzdělání na VŠ							
1997 – 2000: Technická univerzita vo Zvoleně, Drevárska fakulta, obor Ekonomika obchodu a průmyslu (PhD.)							
1993 – 1997: Technická univerzita vo Zvoleně, Drevárska fakulta, obor Podnikatelské řízení (Ing.)							
Údaje o odborném působení od absolvování VŠ							
2000-2001	FORSCHNER, s.r.o. Uherské Hradiště, Obor praxe: Controlling, vedoucí odd. controllingu						
2001-dosud	UTB ve Zlíně, Fakulta managementu a ekonomiky, akademický pracovník						
2014 - dosud	AKADEMIE STING, o.p.s., vysoká škola v Brně, akademický pracovník, prorektor pro vzdělávací činnost						
Zkušenosti s vedením kvalifikačních a rigorózních prací							
Počet vedených bakalářských prací – 78							
Počet vedených diplomových prací – 105							
Obor habilitačního řízení	Rok udělení hodnosti	Řízení konáno na VŠ			Ohlasy publikací		
Management a ekonomika podniku	2008	UTB ve Zlíně			WOS	Scopus	ostatní
Obor jmenovacího řízení	Rok udělení hodnosti	Řízení konáno na VŠ			22	8	120
Přehled o nejvýznamnější publikační a další tvůrčí činnosti nebo další profesní činnosti u odborníků z praxe vztahující se k zabezpečovaným předmětům							
ZÁMEČNÍK, R. The qualitative indicators in human resources accounting. <i>Marketing and management of innovations</i> . 2016, Issue 4, pp. 325-341. ISSN: 2218-4511.							
POPEŠKO, B., ZÁMEČNÍK, R., KOLKOVÁ, A. Profitability analysis of urban mass transport lines using activity-based costing method: An evidence from the Czech Republic. <i>Journal of Applied Engineering Science</i> . 2016, Volume 14, Issue 3, pp. 335-344. ISSN 1451-4117. doi:10.5937/jaes14-10301 (30%).							
ZÁMEČNÍK, R., RAJNOHA, R. Strategic business performance management on the base of controlling and managerial information support. <i>Procedia Social and Behavioral Sciences</i> . ELSEVIER SCIENCE BV, 2015, Volume 26, pp. 769-776. ISSN 2212-5671. doi: 10.1016/S2212-5671(15)00843-6 (50%).							
ZÁMEČNÍK, R., RAJNOHA, R. Business process performance measurement under conditions of business practice <i>Procedia Social and Behavioral Sciences</i> , ELSEVIER SCIENCE BV, 2015, Volume 26, pp. 742-749. ISSN 2212-5671. doi: 10.1016/S2212-5671(15)00833-3 (50%).							
ZÁMEČNÍK, R. The measurement of employee motivation by using multi-factor statistical analysis. <i>Procedia Social and Behavioral Sciences</i> , ELSEVIER SCIENCE BV, 2014, pp. 845-850. ISSN 1877-0428. doi:10.1016/j.sbspro.2013.12.552.							
Působení v zahraničí							
Podpis					datum		

C-II – Související tvůrčí, resp. vědecká a umělecká činnost			
Přehled řešených grantů a projektů u akademicky zaměřeného bakalářského studijního programu a u magisterského a doktorského studijního programu			
Řešitel/spoluřešitel	Názvy grantů a projektů získaných pro vědeckou, výzkumnou, uměleckou a další tvůrčí činnost v příslušné oblasti vzdělávání	Zdroj	Období
doc. Ing. Boris Popesko, Ph.D.	Determinanty struktury systémů rozpočtnictví a měření výkonnosti a jejich vliv na chování a výkonnost organizace (GAČR: 17-13518S)	B	2017-2019
prof. Dr. Ing. Drahomíra Pavelková	Metodika tvorby modelu predikce sektorové a podnikové výkonnosti v makroekonomických souvislostech (GAČR: 16-25536S)	B	2016-2018
Přehled řešených projektů a dalších aktivit v rámci spolupráce s praxí u profesně zaměřeného bakalářského a magisterského studijního programu			
Pracoviště praxe	Název či popis projektu uskutečňovaného ve spolupráci s praxí	Období	
Slovácké strojírný, a.s.	Finanční gramotnost a etika	2015-2016	
IPA Slovakia	Lean Finance	10/2017	
SAB Finance, a.s.	Analýza konkurence v oblasti devizových obchodů a platebního styku ve společnosti SAB Finance a.s.	leden-březen 2019	
Česká zbrojovka, a.s.	Zpracování benchmarkingu v automotive sektoru na bázi účetních a finančních dat	04-05/2019	
Odborné aktivity vztahující se k tvůrčí, resp. vědecké a umělecké činnosti vysoké školy, která souvisí se studijním programem			
<p>Mezinárodní konference Finance a výkonnost firem ve vědě, výuce a praxi (Finance and Performance of Firms in Science, Education and Practice) – Pořádá se na FaME každý druhý rok od roku 2003. Tematicky je konference zaměřena na řízení a měření výkonnosti podniků a organizací veřejného sektoru; dopad na konkurenceschopnost podniků, klastrů a regionů, podnikové finance, moderní metody řízení nákladů, controlling, veřejné finance, daně, účetnictví a jeho harmonizace, finanční trhy, bankovníctví, pojišťovnictví. Sborníky příspěvků z konferencí ročníků 2011 - 2015 jsou uvedeny v databázi Conference Proceedings Citation Index na Web of Science. Webové stránky konference: http://www.ufu.utb.cz/konference/, sborník z roku 2017 byl zaslán k registraci.</p> <p>Od roku 2014 fakulta v pravidelných dvouletých intervalech organizuje společně s Ton Duc Thang University v Ho Chi Minh City, ve Vietnamu mezinárodní vědeckou konferenci „International Conference on Finance and Economics“ (ICFE) https://icfe2018.tdtu.edu.vn, s indexací sborníků v databázi Web of Science.</p> <p>Mezi další pořádané konference se řadí konference „Ekonomika, Management a Finance“, http://emf.fame.utb.cz poprvé uskutečněná v roce 2018.</p> <p>Baťova manažerská škola – Kurzy Baťovy manažerské školy se konají pravidelně od roku 2010 v prostorách Fakulty managementu a ekonomiky Univerzity Tomáše Bati ve Zlíně. Lektory kurzů jsou renomovaní odborníci z akademické i firemní praxe. Jednotlivé části kurzu přináší posluchačům informace o současných moderních metodách řízení, ale nabízejí také přehled o řízení ve firmě BAŤA, a. s. a zhodnocení možností využití principů tohoto systému řízení v současných podmínkách. V rámci kurzu vedle přednášek jsou využity i formy seminářů, případových studií a pracovních diskusí. Prostor je rovněž pro analýzu a řešení vlastních manažerských témat jednotlivých účastníků kurzu. Účastníci po absolvování kurzu obdrží certifikát Univerzity Tomáše Bati ve Zlíně. Webové stránky akce: http://www.batovaskola.cz.</p> <p>Mezinárodní konference pro mladé vědecké pracovníky DOKBAT (International Bata Conference for Ph.D. Students and Young Researchers) – pořádá se každý rok. Webové stránky konference: www.dokbat.utb.cz.</p> <p>Studentská vědecká a odborná činnost (SVOČ) - Cílem soutěže je prezentace vědeckých výsledků studentů Fakulty managementu a ekonomiky. V rámci soutěže studenti pod vedením školitele zpracují příspěvek, který poté prezentují před odbornou komisí a svými kolegy. Cílem soutěže je mimo jiné také prohloubit spolupráci mezi studenty a pedagogy a také případně připravit studenty na doktorské studium. Fakulta v roce 2018 pořádala již 14. ročník této soutěže. Více informací na https://fame.utb.cz/veda-a-vyzkum/vedecko-vyzkumna-cinnost/svoc/.</p>			
Informace o spolupráci s praxí vztahující se ke studijnímu programu			

Mezinárodní účetní standardy – odborné vzdělávání účetních zaměřené na získání středně pokročilých znalostí v oblasti mezinárodního účetnictví

Studentská účetní a daňová kancelář – poradenství v oblasti účetnictví a daní, zpracování daňových přiznání pro právnické i fyzické osoby

Akademie business manažera – firemní vzdělávání, modul Finanční řízení firmy: Cílem kurzu bylo získání celkového přehledu o podnikových financích a finančním řízení. Účastníci se naučili porozumět a pracovat s účetními výkazy firmy, orientovat se ve výsledovce, rozvaze i cash flow. Naučili se kalkulovat důležité finanční ukazatele (rentabilita, zadluženost, likvidita, aktivita, produktivita), které následně umějí využít v reálném podnikovém životě. Účastníci kurzu si vyzkoušeli tvorbu finančního plánu a naučili se vyhodnocovat investiční příležitosti.

Finance pro nefinanční manažery - odborné vzdělávání nefinančních manažerů a pracovníků ve firmách zaměřené na získání základních, příp. středně pokročilých znalostí finančního řízení.

Finanční kontrola – spolupráce s Národním ústavem pro vzdělávání při tvorbě kvalifikačních standardů v oblasti finanční kontroly, podklady pro Ministerstvo financí.

Insolvence – spolupráce s insolvenčními správci na přípravě podkladů pro ministerstvo spravedlnosti a Ministerstvo financí.

C-III – Informační zabezpečení studijního programu

Název a stručný popis studijního informačního systému

IS/STAG. Informační systém studijní agendy IS/STAG slouží především k evidenci a správě studijních programů, jejich oborů, plánů a předmětů studentů, jejich registraci na předměty (rozvrhů) a zkoušek, známek, studovaných oborů místností a jejich rozvrhů. Uživatelské rozhraní IS/STAG je tvořeno klientskými aplikacemi dvojího druhu: webovým portálem a nativním klientem. Webový portál je přístupný webovým prohlížečem (<https://stag.utb.cz/portal/>), aplikace jsou v něm organizovány do souvisejících celků na záložkách a podstránkách. Portál je intuitivní a pokrývá řadu funkcí IS/STAG, které se týkají výuky. Navíc integruje na jednom místě kromě aplikací IS/STAG i další důležité informační zdroje ZČU, například Courseware. Proti nativnímu klientovi má méně funkcí a je určen k provádění rutinních úkonů – prohlížení rozvrhů, vypisování termínů, zadávání známek atp. Po přihlášení se do portálu je umožněn uživateli přístup do těch aplikací, které pro něj mají smysl a význam. V některých případech je třeba ještě upřesnit roli (pokud jich má k dispozici více), pod jakou chce uživatel momentálně aplikace použít - např. rolí vyučujícího, tajemníka katedry, studijní referentky. Nativní klient je aplikace určená spíše pro uživatele z řad zaměstnanců spravujících data a provozní procesy studijní agendy ZČU (tedy i pro učitele). Nativní klient IS/STAG využívá technologii Oracle Forms. Jeho instalace není triviální a vyžaduje pravidelnou aktualizaci. Proto se s ním setkáte zejména na stanicích OrionXP udržovaných CIVem. Obsahuje řadu specializovaných formulářů a tiskových sestav, pro část úkonů je jeho použití nevyhnutelné.

Přístup ke studijní literatuře

Informační zdroje a informační služby pro všechny studijní programy realizované na UTB ve Zlíně zabezpečuje centrálně Knihovna UTB (dále jen „knihovna“). Ta sídlí v moderních prostorách Univerzitního centra a je navštěvována studenty a pedagogy ze všech fakult, ale i čtenáři z řad odborné veřejnosti, neboť se jedná o největší univerzální odbornou knihovnu ve Zlínském kraji. Kromě centrálního pracoviště ve Zlíně, provozuje Knihovna UTB ještě i areálovou studovnu v Uherském Hradišti. K dispozici je zhruba 500 studijních míst, 230 počítačů a dostatečné množství přípojných míst pro notebooky. Knihovna je vybavena virtuální technologií VMware s klientskými stanicemi Zero Client DZ22-2. Uživatelé mohou používat při své práci 3 multifunkční tiskárny pro kopírování, tisk a skenování. K dispozici je také speciální knižní skener. Knihovna disponuje také dostatečným počtem individuálních studoven pro práci v menších týmech, ale i relaxačními prostory. Knihovna poskytuje kromě standardních výpůjčních služeb (údaje o knihovním fondu viz níže) řadu dalších odborných služeb. Jedná se například o rešeršní službu či meziknihovní výpůjční službu, kdy je možné získat pro uživatele dokumenty z jiných českých, ale i zahraničních knihoven. Další služby se zabývají oblastí informačního vzdělávání, a to jak základními kurzy pro studenty, tak odbornějšími školeními pro akademické pracovníky týkající se například podpory vědeckovýzkumné činnosti, vyhledávání v databázích nebo publikační a citační etikou. V knihovním fondu je více než 130 000 knih, přičemž roční přírůstek každoročně přesahuje 5 000 knižních jednotek. Stále více knih je dostupných v elektronické podobě. Důležitá je zejména vysoká aktuálnost knihovního fondu, který je neustále doplňován. Knihovna odebírá více než 200 periodik v tištěné podobě. Mimo tištěné časopisy knihovna zpřístupňuje cca. 50 000 elektronických periodik. Vysoce transparentní je proces nákupu nových knih, které jsou doporučovány pedagogy buď přímo ve spolupráci s pracovníky knihovny, nebo prostým vyplněním požadované studijní literatury do karet předmětů v studijním systému STAG. Studenti mohou knihovně podávat návrhy na nákup literatury, která jim ve fondu chybí, skrze online formulář v katalogu knihovny. Knihovna dále zajišťuje i přístup k bakalářským, diplomovým a disertačním pracím absolventů univerzity, a to v rámci digitální knihovny na adrese <http://digilib.k.utb.cz>. Práce jsou zde zpravidla dostupné volně v plném textu. Kromě toho provozuje knihovna také repozitář publikační činnosti akademických pracovníků univerzity na adrese <http://publikace.k.utb.cz>.

Přehled zpřístupněných databází

Knihovna UTB si dlouhodobě zakládá na široké nabídce elektronických informačních zdrojů pro účely výuky, ale i podpory vědeckovýzkumného procesu. Zdroje jsou nabízeny prostřednictvím špičkových technologií, které podporují komfortní práci a vysoké využití nabízených databází. Veškeré informační zdroje jsou dostupné skrze moderní centrální portál Xerxes <http://portal.k.utb.cz>, který je postaven na bázi známého discovery systému Summon. Jednotlivé databáze tedy není potřeba prohledávat separátně. K dispozici je také technologie SFX, která značně ulehčuje uživateli práci zejména při dohledávání plných textů dokumentů. Veškeré elektronické zdroje jsou přístupné 24 hodin denně a to i z počítačů mimo univerzitní síť UTB formou tzv. vzdáleného přístupu.

Konkrétní dostupné databáze:

- Citační databáze Web of Science a Scopus
- Multioborové kolekce elektronických časopisů Elsevier ScienceDirect, Wiley Online Library, SpringerLink a další.
- Multioborové plnotextové databáze Ebsco a ProQuest

Seznam všech databází: <http://portal.k.utb.cz/databases/alphabetical/>

Název a stručný popis používaného antiplagiátorského systému

V rámci předcházení a zamezování plagiátorství UTB ve Zlíně efektivně využívá po několik let antiplagiátoský systém Theses.cz, který je považován za jeden nejúčinnějších systémů pro odhalování plagiátů mezi závěrečnými pracemi dostupných v ČR, který je vyvíjen a provozován Masarykovou univerzitou v Brně. Tento systém slouží UTB ve Zlíně, stejně jako dalším univerzitám (nejen v ČR), jako národní registr závěrečných prací (informací o pracích – název, autor apod.) a jako úložiště prací pro vyhledávání plagiátů. Systém umožňuje vkládat práce a vyhledávat mezi nimi plagiáty. Veřejnosti jsou zpřístupňovány záznamy o práci, příp. plné texty (dle rozhodnutí školy), a vyhledávání mezi nimi. Systém nabízí další služby, funkce a aplikace a je dále rozvíjen dle potřeby uživatelů. IS/STAG, užívaný UTB jako centrální informační systém o studiu a úložiště absolventských prací, je přímo napojen na tento systém pro odhalování plagiátů, uložené práce se do něj automaticky zasílají a po vyhodnocení se vrací jako výsledek zpět do IS/STAG.

C-IV – Materiální zabezpečení studijního programu			
Místo uskutečňování studijního programu	Univerzita Tomáše Bati ve Zlíně Fakulta managementu a ekonomiky Mostní 5139 76001 Zlín		
Kapacita výukových místností pro teoretickou výuku			
Univerzita Tomáše Bati ve Zlíně disponuje 28 velkými posluchárnami o celkové kapacitě 3103 míst. Z toho Fakulta managementu a ekonomiky disponuje: <ul style="list-style-type: none"> ▪ 6 počítačovými učebnami o celkové kapacitě 126 míst vybavenými moderní výpočetní a audiovizuální technikou, včetně tabulí pro popis stíratelnými fixy, ▪ 3 posluchárnami s kapacitou 222 míst vybavenými moderní audiovizuální technikou, včetně tabulí pro popis stíratelnými fixy, ▪ 2 posluchárnami s kapacitou 138 míst vybavenými moderní audiovizuální technikou s možností promítání prezentací na více ploch a včetně interaktivních tabulí, ▪ 1 přednáškovou místností o kapacitě 182 míst vybavenou moderní audiovizuální technikou s možností promítání prezentací na více ploch a včetně tabulí, ▪ 9 seminárními místnostmi o kapacitě 276 míst vybavenými jednotným prezentačním místem, které obsahují moderní počítačovou a audiovizuální techniku včetně tabulí. 			
Z toho kapacita v prostorách v nájmu		Doba platnosti nájmu	
Kapacita a popis odborné učebny			
FaME disponuje šesti počítačovými učebnami o celkové kapacitě 126 míst, vybavených moderní výpočetní a audiovizuální technikou, včetně tabulí pro popis stíratelnými fixy. Všechny počítačové učebny jsou vybaveny programy pro výuku: Siemens-Tecnomatix Plant Simulation, ARIS, IBM SPSS, kancelářským balíkem Microsoft Office, Microsoft Navision, AutoCAD atd.			
Z toho kapacita v prostorách v nájmu		Doba platnosti nájmu	
Kapacita a popis odborné učebny			
Z toho kapacita v prostorách v nájmu		Doba platnosti nájmu	
Vyjádření orgánu hygienické služby ze dne			
Opatření a podmínky k zajištění rovného přístupu			
<p>UTB ve Zlíně zajišťuje dostupné služby, stipendia a další podpůrná opatření pro vyrovnání příležitostí studovat na vysoké škole pro studenty se specifickými potřebami. Danou problematiku upravuje směrnice rektora Podpora uchazečů a studentů se specifickými potřebami na Univerzitě Tomáše Bati ve Zlíně č. 18/2018. Pro uchazeče o studium a studenty se specifickými potřebami na UTB ve Zlíně je k dispozici nabídka informačních a poradenských služeb souvisejících se studiem a s možností uplatnění absolventů studijních programů v praxi.</p> <p>V první řadě se jedná o Akademickou poradnu UTB ve Zlíně (dále jen APO), která představuje celouniverzitní pracoviště pro pomoc studentům UTB ve Zlíně, studenty se specifickými potřebami (dále jen SVP), vyučujícím a zaměstnancům UTB ve Zlíně. Hlavním úkolem je zajišťovat, aby studijní obory akreditované na univerzitě byly v největší možné míře přístupné i studentům nevidomým a slabozrakým, neslyšícím a nedoslýchavým, s pohybovým handicapem, psychickými a dalšími obtížemi.</p>			

Nad rámec služeb APO je uchazečům s SPV o studium na UTB ve Zlíně poskytovány služby týkající se: předávání informací již před přihlášením na daný obor, informování o možnosti přítomnosti osobního asistenta nebo prepisovatelského servisu v průběhu přijímacího řízení, navýšení časové dotace nad stanovený limit, použití vlastního PC nebo speciálních psacích potřeb. Dále je pro ně zajištěna bezbariérovost budovy a kompenzační pomůcky (dle individuální potřeby) a asistenční služba.

V případě studia studentů s SPV mohou studenti využívat následujících služeb poskytovaných UTB ve Zlíně: konzultace s APO, zpracování funkční diagnostiky od speciálního pedagoga, spolupráce s tutorem (příp. fakultním koordinátorem) – zohlednění a doporučení pro studium konkrétních předmětů, zprostředkování individuálního kontaktu s vyučujícími, konzultace ohledně doporučení pro studenty se SPV, komunikace se všemi zúčastněnými v průběhu celého studia. Student má dále možnost využití technických pomůcek k získávání informací – diktafon, PC (možnost zapůjčení), dotykové obrazovky, má k dispozici učební podklady v elektronické podobě, které si může vytisknout a dopisovat si do nich poznámky. Studentům s SPV je rovněž nabízena: možnost alternativního plnění aktivit spojených se studiem tam, kde je to možné vzhledem k získání dovedností a znalostí srovnatelných s intaktní populací, možnost studijní asistence při manipulaci s přístroji, stroji, laboratorních pracích, možnost využití didaktických a kompenzačních pomůcek. V neposlední řadě je zajištěn individuální přístup jednotlivých vyučujících a upraveny podmínky při skládání zkoušek, např. delší časový limit, ústní zkoušení, asistent zapisovatel.

C-V – Finanční zabezpečení studijního programu	
Vzdělávací činnost vysoké školy financovaná ze státního rozpočtu	ano
Zhodnocení předpokládaných nákladů a zdrojů na uskutečňování studijního programu	

D-I – Záměr rozvoje a další údaje ke studijnímu programu**Záměr rozvoje studijního programu a jeho odůvodnění**

Záměr rozvoje studijního programu **BSP Účetnictví a daně** vychází ze tří úrovní, a to nadnárodní, kdy respektuje zásady a doporučení Boloňského procesu ve vztahu k dodržování podmínek Evropského prostoru vysokoškolského vzdělávání (European Higher Education Area – EHEA) a východisek Strategického rámce evropské spolupráce ve vzdělávání a odborné přípravě (ET 2020), národní, kdy je v souladu s Dlouhodobým záměrem vzdělávací a vědecké, výzkumné, vývojové a inovační, umělecké a další tvůrčí činnosti pro oblast vysokých škol na období 2016 – 2020 a Nařízení vlády č. 274/2016 Sb., ze dne 24. srpna 2016 o standardech pro akreditace ve vysokém školství, a místní, kdy podmínky rozvoje studijního programu odpovídají záměrům uvedených v Dlouhodobého záměru vzdělávací a vědecké, výzkumné, vývojové a další tvůrčí činnosti FaME UTB ve Zlíně pro roky 2016-2020.

Cílem rozvoje uvedeného studijního programu je podporovat studenty v následujících oblastech:

- Podporování mobility studujících v souvislosti s mezinárodními trendy; podpora studia jazyků v odborném vzdělávání.
- Trvalá a systémová podpora kvality a efektivity vzdělávání ve vztahu k novým dovednostem a podněcování ke klíčovým kompetencím z pohledu širšího a dlouhodobého uplatnění studujících na budoucím trhu práce, tj. zejména dovednosti a schopnosti samostatně se rozhodovat, kriticky myslet a diskutovat na základě odborně podložené argumentace.
- Podněcování k odpovědnosti za své činy ve vztahu k výkonu své pracovní činnosti; směřování ke schopnosti vnímat sociální vazby a podporovat rozvoj konceptu společenské odpovědnosti firem.
- Posílení povědomí o automatizaci a digitalizaci metod a nástrojů, používaných v zejména oblasti účetních, daňových a finančních informačních systémů.

Konkrétní koncepce rozvoje studijního programu BSP Účetnictví a daně je zaměřena na následující body:

- Průběžná aktualizace studijního programu v důsledku legislativních úprav a při zohlednění aktuálních trendů v oblasti účetnictví a daní, včetně jejich zařazení do výuky jednotlivých předmětů. Garanti předmětů i ostatní do výuky zapojení pedagogové jsou součástí vědecko-výzkumných projektů, pravidelně se účastní vědeckých konferencí v uvedené oblasti a sdílejí znalosti s kolegy na domácích i zahraničních vědecko-výzkumných institucích.
- Rozšíření nabídky profilových odborných předmětů z oblasti daní a účetnictví (Daně III - DPH, Accounting in English) a inovace stávajících předmětů (Daně I, Daně II, Ekonomika a účetnictví neziskového sektoru).
- Aktivní zapojení externích přednášejících z praxe do výuky jednotlivých předmětů zejména v oblasti daní, mzdového a finančního účetnictví a účetních SW. Odborníci z praxe propagují své znalosti a zkušenosti v rámci zvaných přednášek v jednotlivých odborně zaměřených předmětech, což dává studentům možnost konfrontovat teoretické znalosti s praxí. Rovněž interním pedagogům se tak nabízí možnost zvyšovat své kvalifikační dovednosti a rozvíjet obsahovou stránku výuky směrem k posílení kvality studenta-absolventa a také k integraci novinek do vzdělávacího programu.
- Zajištění kontinuálního rozvoje odborných znalostí vyučujících a garantů odborných předmětů, včetně zajištění kvalifikačního růstu vyučujících.
- Zajištění odpovídajících kontaktů se zástupci praxe s cílem zajištění nabídky odborných praxí a stáží studentů, zajištění odborné praxe v rozsahu 12 týdnů.

Zajištění zpětné vazby od absolventů a potřeb relevantních zaměstnavatelů a profesních organizací (ICU, a.s.) s cílem aktualizovat odbornou stránku náplně vyučovaných předmětů a realizovaných odborných praxí studentů uvedeného studijního programu, v úzké návaznosti na zvyšování kvality studijního programu a obsahu výuky, a tím i uplatnitelnosti absolventů na trhu práce.

Počet přijímaných uchazečů ke studiu ve studijním programu

Počet přijímaných uchazečů vychází z následujících předpokladů:

A) interních, tj. 1. kapacitní možnosti vysoké školy z pohledu časoprostorového zajištění výuky; 2. počtu akademických pracovníků a soulad jejich činnosti se Zákonem č. 262/2006 Sb. v současném znění (Zákoník práce); 3. internacionalizačních aktivit fakulty a vysoké školy; 4. způsobem nastavení podmínek přijímacího řízení ze strany fakulty a vysoké školy;

B) externích, daných 1. legislativním rámcem způsobu pro přijímání uchazečů na veřejné vysoké školy; 2. systémem financování veřejných vysokých škol; 2. legislativním nastavením možností studia uchazečů ze Slovenské republiky; 3. demografickým vývojem v České republice a Slovenské republice; 4. požadavky a potřebami příslušných částí trhu práce; 5. úspěchem a kvalitou přípravy uchazečů při přijímací řízení v závislosti na jejich volných vlastnostech a předchozích znalostech, dovednostech a schopnostech získaných na předchozích stupních studia.

FaME předpokládá přijímání **cca 110 studentů** do obou forem studia (z toho 60 do prezenční a 50 do kombinované formy studia). V současném studijním programu Hospodářská politika a správa, oboru Účetnictví a daně byly za posledních pět let následující počty přijatých a zapsaných studentů.

Akademický rok	Počet přijatých studentů	Počet zapsaných studentů
2014/2015	185	133
2015/2016	145	100
2016/2017	166	119
2017/2018	196	139
2018/2019	131	101

Předpokládaná uplatnitelnost absolventů na trhu práce

Absolvent bude kompetentní pro praktické uplatnění v nižších a středních manažerských a ekonomických funkcích v průmyslových podnicích, obchodních nebo finančních společnostech i organizacích veřejné a státní správy či neziskových organizacích. Uplatnění nalezne v poradenských firmách, zejména zaměřených na daňové konzultace a vedení účetnictví, v uvedených oblastech může i samostatně podnikat. Požadavky na absolventy byly konzultovány se zástupci praxe a reflektují výsledky rozsáhlého šetření mezi firmami a dalšími institucemi, kdy se předpokládá následující uplatnění:

- Pozice v oblasti soukromého sektoru, a to v profesích jako ekonom podniku, finanční manažer, analytik, účetní, ekonomický poradce, konzultant oblasti účetní a daňové a projektový či finanční manažer v průmyslových podnicích, obchodních korporacích či finančních institucích jako jsou banky a pojišťovny.
- Založení a rozvíjení vlastního podnikatelského subjektu a jeho řízení v jakémkoliv odvětví podnikatelského prostředí.
- Pozice v oblasti veřejné správy na všech úrovních (národní, regionální, municipální) včetně organizačních struktur EU na pozici referent, administrativní a kontrolní pracovník pro všechny oblasti výkonu státní správy a samosprávy bez potřeby doložení kvalifikace pro regulovaná povolání, analytik a projektový manažer na juniorské pozici.



Univerzita Tomáše Bati ve Zlíně
Fakulta managementu a ekonomiky

**E: Sebehodnotící zpráva pro akreditaci
profesně zaměřeného bakalářského
studijního programu
Účetnictví a daně**

Ve Zlíně 12. 4. 2019

I. Institute

Působnost orgánů vysoké školy

Standardy 1.1-1.2

Univerzita Tomáše Bati ve Zlíně (dále jen UTB ve Zlíně) má vymezen orgán vysoké školy, který plní působnost statutárního orgánu, a má vymezeny další orgány, včetně jejich působnosti, pravomoci a odpovědnosti. Statutární orgán a další orgány UTB ve Zlíně jsou vymezeny ve [Statutu UTB ve Zlíně ze dne 5. ledna 2017](#).

Vnitřní systém zajišťování kvality

Vymezení pravomoci a odpovědnost za kvalitu

Standard 1.3

UTB ve Zlíně má na všech úrovních řízení vysoké školy vymezeny pravomoci a odpovědnost za kvalitu vzdělávací činnosti, vědecké a výzkumné, vývojové a inovační, umělecké nebo další tvůrčí činnosti (dále jen „tvůrčí činnost“) a s nimi souvisejících činností tak, aby tvořily funkční celek. Tyto pravomoci a odpovědnost jsou vymezeny v [Pravidlech systému zajišťování kvality vzdělávací, tvůrčí a s nimi souvisejících činností a vnitřního hodnocení kvality vzdělávací, tvůrčí a s nimi souvisejících činností UTB](#) ze dne 28. června 2017.

Pro účely zajišťování kvality má pak jmenovanou čtrnáctičlennou [Radu pro vnitřní hodnocení UTB](#) ve Zlíně, která se řídí [Jednací řádem Rady pro vnitřní hodnocení UTB](#) (Směrnice rektora č. 18/2017) ze dne 15. května 2017.

Procesy vzniku a úprav studijních programů

Standard 1.4

UTB ve Zlíně disponuje vnitřním předpisem, který podrobně vymezuje veškeré procesy vzniku, schvalování a změn návrhů studijních programů před jejich předložením k akreditaci Národnímu akreditačnímu úřadu pro vysoké školství. Dané procesy jsou popsány v [Řádu pro tvorbu, schvalování, uskutečňování a změny studijních programů Univerzity Tomáše Bati ve Zlíně](#) ze dne 28. června 2017.

Principy a systém uznávání zahraničního vzdělávání pro přijetí ke studiu

Standard 1.5

UTB ve Zlíně má vytvořena pravidla a stanoveny principy uznávání zahraničního vzdělávání pro přijetí ke studiu, včetně popsaného procesu posuzování splnění podmínky předchozího vzdělání. Systém a principy jsou systematizovány ve směrnici rektora SR/13/2017 [Uznání zahraničního středoškolského a vysokoškolského vzdělání a kvalifikace](#) ze dne 12. 4. 2017.

Vedení kvalifikačních a rigorózních prací

Standard 1.6

UTB ve Zlíně má přijata dostatečně účinná opatření zajišťující úroveň kvality kvalifikačních prací a systematicky dbá na kvalitu obhájených kvalifikačních prací a obhájených rigorózních prací. V rámci svých pravidel stanovuje požadavky na způsob vedení těchto prací a kvalifikační požadavky na osoby, které vedou kvalifikační práce nebo rigorózní práce, a stanovuje nejvyšší počet kvalifikačních prací

nebo rigorózních prací, které může vést jedna osoba. V rámci UTB tento počet upravuje směrnice rektora [Standardy studijních programů Univerzity Tomáše Bati ve Zlíně](#) v platném znění. Na FaME tento počet ještě zpřesňuje směrnice děkana [Hodnocení pedagogických a tvůrčích aktivit](#) v platném znění.

Danou problematiku upravuje čl. 16 a 17 [Řádu pro tvorbu, schvalování, uskutečňování a změny studijních programů Univerzity Tomáše Bati ve Zlíně](#) a čl. 28 [Studijního a zkušebního řádu Univerzity Tomáše Bati ve Zlíně](#).

Na FaME UTB je pak upravuje Vnitřní předpis [Pravidla průběhu studia ve studijních programech uskutečňovaných na Fakultě managementu a ekonomiky](#), článek 28.

Procesy zpětné vazby při hodnocení kvality

Standard 1.7

UTB ve Zlíně disponuje systémem hodnocení kvality vzdělávací, tvůrčí a s nimi souvisejících činností, který se opírá o procesy zpětné vazby, zejména ankety a kvantitativní a kvalitativní průzkumy, přičemž do těchto procesů jsou v reprezentativní míře zapojeni akademičtí pracovníci, studenti, věcně příslušné profesní komory, oborová sdružení nebo organizace zaměstnavatelů nebo další odborníci z praxe, s přihlédnutím k typům a případným profilům studijních programů. (viz [Zpráva o vnitřním hodnocení](#))

Sledování úspěšnosti uchazečů o studium, studentů a uplatnitelnosti absolventů

Standard 1.8

UTB ve Zlíně má stanoveny ukazatele, jejichž prostřednictvím sleduje míru úspěšnosti v přijímacím řízení, studijní neúspěšnost ve studijním programu, míru řádného ukončení studia studijního programu a uplatnitelnost absolventů. (viz [Zpráva o vnitřním hodnocení](#))

Vzdělávací a tvůrčí činnost

Mezinárodní rozměr a aplikace soudobého stavu poznání

Standard 1.9

UTB ve Zlíně realizuje vzdělávací a tvůrčí činnost, která v širším kontextu vychází ze soudobých poznatků a má mezinárodní charakter s přihlédnutím k typu a případnému profilu studijních programů. V tomto ohledu jsou realizovány zahraniční mobility studentů a akademických pracovníků.

UTB ve Zlíně podporuje rozvoj mobilitních příležitostí pro studenty UTB ve Zlíně se zájmem o výjezd na studijní pobyt a pracovní stáž do zahraničí v rámci programů spolupráce vysokých škol. Etablovaným a nejvíce využívaným programem je v tomto ohledu Erasmus+, v němž portfolio partnerských smluv univerzity zahrnuje naprostou většinu programových zemí, a studentům tak nabízí širokou škálu mobilitních příležitostí. UTB ve Zlíně navíc podporuje mobility studentů i do mimo programových zemí Erasmus+ pomocí finančního zabezpečení ze zdrojů MŠMT. UTB ve Zlíně je pak zapojena i do dalších programů včetně CEEPUS, AKTION či Norských fondů.³

UTB ve Zlíně pro vyšší efektivitu mobilit a posílení mezinárodního rozměru studijních programů disponuje speciálním webem, který slouží k informování studentů o možnostech výjezdů do zahraničí a který mimo jiné obsahuje i recenze studentů či portfolio partnerských univerzit s jejich popisem.

UTB ve Zlíně má rovněž transparentní a jasný proces administrace mobilit. Univerzita přitom pečlivě vybírá partnerské instituce na základě kurikul zahraničních studijních programů. Uznávání studia nebo

³ Dostupné z: <http://www.utb.cz/mezinarodni-spoluprace/chci-studovat-v-zahranici>

praxe absolvované na zahraniční instituci probíhá v souladu se směrnicí rektora č. 8/2018 [Mobility studentů UTB do zahraničí a zahraničních studentů na UTB](#).

V daném studijním programu se např. jedná o mobility do Francie, Španělska, Portugalska, Finska, Dánska, Polska, Norska, Rakouska, Řecka, Slovinska, Slovenska, Turecka a dalších evropských zemí. Dále jsou na UTB ve Zlíně standardně nabízeny studijní předměty vyučované v cizích jazycích a realizované studijní programy uskutečňované v cizích jazycích. V případě daného studijního programu se např. jedná o předměty Corporate Finance I, Management I, Human Resource Management I a další.

Spolupráce s praxí při uskutečňování studijních programů

Standard 1.10

UTB ve Zlíně dlouhodobě rozvíjí spolupráce s praxí s přihlédnutím k typům a případným profilům studijních programů; jde zejména o praktickou výuku, zadávání kvalifikačních a rigorózních prací, přiznávání stipendií a zapojování odborníků z praxe do vzdělávacího procesu.

Spolupráce s praxí při tvorbě studijních programů

Standard 1.11

UTB ve Zlíně komunikuje s profesními komorami, oborovými sdruženími, organizacemi zaměstnavatelů nebo dalšími odborníky z praxe a zjišťuje jejich očekávání a požadavky na absolventy studijních programů.

Podpůrné zdroje a administrativa

Informační systém

Standard 1.12

UTB ve Zlíně má vybudován funkční informační systém a komunikační prostředky, které zajišťují přístup k přesným a srozumitelným informacím o studijních programech, pravidlech studia a požadavcích spojených se studiem.

UTB ve Zlíně má s ohledem na to funkční informační systém studijní agentury IS/STAG, který používá od roku 2003. Tvůrcem IS/STAG je ZČU v Plzni a v současné době systém využívá 11 VVŠ v ČR.

Informační systém IS/STAG pokrývá funkce od přijímacího řízení až po vydání diplomů, eviduje studenty prezenční a kombinované formy studia, studenty celoživotního vzdělávání a účastníky U3V.

Informační systém studijní agentury IS/STAG poskytuje studentům (i uchazečům o studium) přesné a srozumitelné informace o studijních programech strukturovanou formou s uvedením všech potřebných údajů včetně vzdělávacích cílů. U odpovídajících studijních plánů mají studenti k dispozici kromě popisných údajů také přehlednou vizualizaci rozdělenou na jednotlivé semestry celého studia, s barevným rozlišením povinných, povinně volitelných a výběrových předmětů a jejich stručný popis obsahující název předmětu, kreditové ohodnocení, vyučovací rozsah a zakončení předmětu. Proklikem na sylabus pak studenti získají detailní popisy jednotlivých předmětů včetně cílů (anotace), požadavků na studenta, obsahu předmětu, vyučovacích a hodnotících metod, získaných způsobilostí.

Všichni studenti mají umožněn dálkový, časově neomezený přístup k informacím studijní agentury IS/STAG prostřednictvím [portálového rozhraní](#). Kromě vlastních zařízení s využitím kvalitní a rozsáhlé bezdrátové infrastruktury vybudované ve všech univerzitních objektech, mohou studenti využívat k přístupu počítačové učebny fakult a studovny v moderní knihovně, která nabízí 250 klientských stanic s dostupností od 8 do 20 hodin v pracovních dnech, od 8 do 14 hodin v sobotu.

Prostřednictvím webových stránek UTB ve Zlíně mají studenti a uchazeči o studium přístup k přesným a přesným a srozumitelným informacím o pravidlech studia a požadavcích spojených se studiem, které jsou součástí [norem UTB ve Zlíně](#), případně které jsou součástí [norem Fakulty managementu a ekonomiky](#) UTB ve Zlíně.

Na webových stránkách UTB jsou rovněž k dispozici veškeré relevantní informace týkající se informačních a poradenských služeb souvisejících se studiem a možností uplatnění absolventů studijních programů v praxi. Ty jsou poskytovány jak [Job centrem UTB](#), které bylo pro tuto činnost specializovaně zřízeno, tak jeho [portálem s nabídkami pracovních příležitostí, stáží a brigád](#). V rámci Job centra UTB také působí [Akademická poradna UTB](#), která má svůj vlastní informační modul.

Knihovny a elektronické zdroje

Standard 1.13

UTB disponuje moderním a rozsáhlým systémem elektronických zdrojů určených ke vzdělávací a tvůrčí činnosti, stejně jako odpovídajícími knihovními službami. Všechny služby knihoven a elektronické zdroje pro výuku jsou s přihlédnutím k typu a případnému profilu studijního programu dostatečné a dostupné studentům a akademickým pracovníkům.

Dostupnost knihovního fondu

Informační zdroje a informační služby pro všechny studijní programy realizované na UTB ve Zlíně zabezpečuje centrálně Knihovna UTB (dále jen „knihovna“). Ta sídlí v moderních prostorách Univerzitního centra a je navštěvována studenty a pedagogy ze všech fakult, ale i čtenáři z řad odborné veřejnosti, neboť se jedná o největší univerzální odbornou knihovnu ve Zlínském kraji. Kromě centrálního pracoviště ve Zlíně, provozuje Knihovna UTB ještě i areálovou studovnu v Uherském Hradišti.

K dispozici je zhruba 500 studijních míst, 230 počítačů a dostatečné množství přípojných míst pro notebooky. Knihovna je vybavena virtuální technologií WMware s klientskými stanicemi Zero Client DZ22-2. Uživatelé mohou používat při své práci 3 multifunkční tiskárny pro kopírování, tisk a skenování. K dispozici je také speciální knižní skener. Knihovna disponuje také dostatečným počtem individuálních studoven pro práci v menších týmech, ale i relaxačními prostory.

Knihovna poskytuje kromě standardních výpůjčních služeb (údaje o knihovním fondu viz níže) řadu dalších odborných služeb. Jedná se například o rešeršní službu či meziknihovní výpůjční službu, kdy je možné získat pro uživatele dokumenty z jiných českých, ale i zahraničních knihoven. Další služby se zabývají oblastí informačního vzdělávání, a to jak základními kurzy pro studenty, tak odbornějšími školeními pro akademické pracovníky týkající se například podpory vědeckovýzkumné činnosti, vyhledávání v databázích nebo publikační a citační etikou.

V knihovním fondu je více než 130 000 knih, přičemž roční přírůstek každoročně přesahuje 5 000 knižních jednotek. Stále více knih je dostupných v elektronické podobě. Důležitá je zejména vysoká aktuálnost knihovního fondu, který je **neustále** doplňován. Knihovna odebírá více než 200 periodik v tištěné podobě. Mimo tištěné časopisy knihovna zpřístupňuje cca 50 000 elektronických periodik. Vysoce transparentní je proces nákupu nových knih, které jsou doporučovány pedagogy buď přímo ve spolupráci s pracovníky knihovny, nebo prostým vyplněním požadované studijní literatury do karet předmětů v studijním systému STAG. Studenti mohou knihovně podávat návrhy na nákup literatury, která jim ve fondu chybí, skrze online formulář v katalogu knihovny. Knihovna dále zajišťuje i přístup k bakalářským, diplomovým a disertačním pracím absolventů univerzity, a to v rámci digitální

knihovny.⁴ Práce jsou zde zpravidla dostupné volně v plném textu. Kromě toho provozuje knihovna také repozitář publikační činnosti akademických pracovníků univerzity.⁵

Dostupnost elektronických zdrojů

Knihovna UTB si dlouhodobě zakládá na široké nabídce elektronických informačních zdrojů pro účely výuky, ale i podpory vědeckovýzkumného procesu. Zdroje jsou nabízeny prostřednictvím špičkových technologií, které podporují komfortní práci a vysoké využití nabízených databází. Veškeré informační zdroje jsou dostupné skrze moderní centrální portál Xerxes <http://portal.k.utb.cz>, který je postaven na bázi známého discovery systému Summon. Jednotlivé databáze tedy není potřeba prohledávat separátně. K dispozici je také technologie SFX, která značně ulehčuje uživatelům práci zejména při dohledávání plných textů dokumentů. Veškeré elektronické zdroje jsou přístupné 24 hodin denně a to i z počítačů mimo univerzitní síť UTB formou tzv. vzdáleného přístupu.

Konkrétní dostupné databáze:

- Citační databáze Web of Science a Scopus
- Multioborové kolekce elektronických časopisů Elsevier ScienceDirect, Wiley Online Library, SpringerLink
- Multioborové plnotextové databáze Ebsco a ProQuest
- Kolekce časopisů Emerald
- Oborová databáze Business Source Complete
- Oborová ekonomická databáze Econlit

Seznam všech databází, které má UTB ve Zlíně: <http://portal.k.utb.cz/databases/alphabetical>.

Studium studentů se specifickými potřebami

Standard 1.14

UTB ve Zlíně zajišťuje dostupné služby, stipendia a další podpůrná opatření pro vyrovnání příležitostí studovat na vysoké škole pro studenty se specifickými potřebami. Danou problematiku upravuje směrnice rektora č. 18/2018 [*Podpora uchazečů a studentů se specifickými potřebami na Univerzitě Tomáše Bati ve Zlíně*](#). Pro uchazeče o studium a studenty se specifickými potřebami na UTB ve Zlíně je k dispozici nabídka informačních a poradenských služeb souvisejících se studiem a s možností uplatnění absolventů studijních programů v praxi.

V první řadě se jedná o [*Akademickou poradnu UTB ve Zlíně*](#) (dále jen APO), která představuje celouniverzitní pracoviště pro pomoc studentům UTB ve Zlíně, studenty se specifickými potřebami (dále jen SVP), vyučujícím a zaměstnancům UTB ve Zlíně. Hlavním úkolem je zajišťovat, aby studijní obory akreditované na univerzitě byly v největší možné míře přístupné i studentům nevidomým a slabozrakým, neslyšícím a nedoslýchavým, s pohybovým handicapem, psychickými a dalšími obtížemi.

Nad rámec služeb APO je uchazečům s SPV o studium na UTB ve Zlíně poskytovány služby týkající se: předávání informací již před přihlášením na daný obor, informování o možnosti přítomnosti osobního asistenta nebo přepisovatelského servisu v průběhu přijímacího řízení, navýšení časové dotace nad stanovený limit, použití vlastního PC nebo speciálních psacích potřeb. Dále je pro ně zajištěna bezbariérovost budovy a kompenzační pomůcky (dle individuální potřeby) a asistenční služba.

V případě studia studentů s SPV mohou studenti využívat následujících služeb poskytovaných UTB ve Zlíně: konzultace s APO, zpracování funkční diagnostiky od speciálního pedagoga, spolupráce s tutorem (příp. fakultním koordinátorem) – zohlednění a doporučení pro studium konkrétních předmětů, zprostředkování individuálního kontaktu s vyučujícími, konzultace ohledně doporučení pro studenty se SPV, komunikace se všemi zúčastněnými v průběhu celého studia. Student má dále

⁴ Dostupné z: <http://digilib.k.utb.cz>

⁵ Dostupné z: <http://publikace.k.utb.cz>

možnost využití technických pomůcek k získávání informací – diktafon, PC (možnost zapůjčení), dotykové obrazovky, má k dispozici učební podklady v elektronické podobě, které si může vytisknout a dopisovat si do nich poznámky. Studentům s SPV je rovněž nabízena: možnost alternativního plnění aktivit spojených se studiem tam, kde je to možné vzhledem k získání dovedností a znalostí srovnatelných s intaktní populací, možnost studijní asistence při manipulaci s přístroji, stroji, laboratorních pracích, možnost využití didaktických a kompenzačních pomůcek. V neposlední řadě je zajištěn individuální přístup jednotlivých vyučujících a upraveny podmínky při skládání zkoušek, např. delší časový limit, ústní zkoušení, asistent zapisovatel.

V současné době (červenec 2017 – červen 2022) pak na UTB ve Zlíně probíhá realizace Strategického projektu UTB ve Zlíně (reg.č. CZ/02.2.69/0.0/0.0/16_015/0002204), jehož cílem je další zkvalitnění studia studentů se SVP prostřednictvím modifikace studijních materiálů k výuce cizích jazyků, metodik pro studenty se SVP a metodiky pro intaktní studenty, osvětových a odborných workshopů, dalšího vzdělávání odborného týmu a mnoha dalších aktivit.

Opatření proti neetickému jednání a k ochraně duševního vlastnictví

Standard 1.15

UTB ve Zlíně má přijata dostatečně účinná opatření k ochraně duševního vlastnictví i proti úmyslnému jednání proti dobrým mravům při studiu; zejména proti plagiátorství a podvodům při studiu. Jedná se o [Disciplinární řád pro studenty Univerzity Tomáše Bati ve Zlíně](#) ze dne 9. února 2017, [Etický kodex UTB](#) (Příloha č. 4 k Statutu UTB ve Zlíně) a [Řád o vyslovení neplatnosti vykonání státní zkoušky nebo její součásti nebo obhajoby disertační práce a pro řízení o vyslovení neplatnosti jmenování docentem na Univerzitě Tomáše Bati ve Zlíně](#) ze dne 4. dubna 2017.

II. Studijní program

Soulad studijního programu s posláním vysoké školy a mezinárodní rozměr studijního programu

Soulad studijního programu s posláním a strategickými dokumenty vysoké školy

Standard 2.1

Bakalářský studijní program Účetnictví a daně je v souladu s posláním a strategickými dokumenty UTB ve Zlíně. Jeho příprava koresponduje s [Dlouhodobým záměrem vzdělávací a vědecké, výzkumné, vývojové a inovační, umělecké a další tvůrčí činnosti UTB ve Zlíně na období 2016-2020](#) (Prioritní cíl 1 – Vzdělávání: Připravit a akreditovat nové studijní programy, a to bakalářské, navazující magisterské i doktorské), který ve svém [Plánu realizace Strategického záměru vzdělávací a tvůrčí činnosti Univerzity Tomáše Bati ve Zlíně pro rok 2019](#) zařadil jeho zpracování pod prioritu 1 – Vzdělávání (Cíl 3): Připravit a akreditovat nové studijní programy, a to bakalářské, magisterské i doktorské. Pro potřeby regionálních strojírenských firem připravit odpovídající mezioborové strojírenské studijní programy.

Dále je jeho příprava zakotvena v [Plánu realizace Strategického záměru vzdělávací a tvůrčí činnosti Fakulty managementu a ekonomiky Univerzity Tomáše Bati ve Zlíně pro rok 2019](#) pod prioritním cílem 1 – Vzdělávání: Prioritní cíl 1-2: Připravit podmínky pro akreditaci a následně akreditovat nové studijní programy v souladu s hlavními zaměřenými výzkumu a další tvůrčí činnosti Fakulty managementu a ekonomiky. (Opatření 1-2.1):

Opatření 1-2.1: Příprava žádosti o akreditaci bakalářských a magisterských studijních programů:

- Bakalářský studijní program Finance a finanční technologie v českém jazyce (prezenční i kombinovaná forma). Jedná se o profesní studijní program bez specializací
- Bakalářský studijní program Finance and Financial Technologies v anglickém jazyce (prezenční forma). Jedná se o profesní studijní program bez specializací
- **Bakalářský studijní program Účetnictví a daně v českém jazyce (prezenční i kombinovaná forma). Jedná se o profesní studijní program bez specializací**
- Magisterský studijní program Management v českém jazyce (prezenční i kombinovaná forma). Jedná se o akademický studijní program se specializacemi
- Magisterský studijní program Management v anglickém jazyce (prezenční forma). Jedná se o akademický studijní program bez specializací
- Magisterský studijní program Průmyslové inženýrství v českém jazyce (prezenční i kombinovaná forma). Jedná se o profesní studijní program bez specializací

Spolupráce s praxí

Standard 2.2

Spolupráce s praxí se v rámci studijního programu Účetnictví a daně může deklarovat následujícím přehledem řešených projektů, zakázkové činnosti a odborných aktivit:

Slovácké strojířny, a.s.	Finanční gramotnost a etika	2015-2016
IPA Slovakia	Lean Finance	10/2017
SAB Finance, a.s.	Analýza konkurence v oblasti devizových obchodů a platebního styku ve společnosti SAB Finance a.s.	leden-březen 2019
Česká zbrojovka, a.s.	Zpracování benchmarkingu v automotive sektoru na bázi účetních a finančních dat	04-05/2019

Pořádání následujících odborných seminářů:

- **Akademie business manažera:** firemní vzdělávání, modul Finanční řízení
- **Finance pro nefinanční manažery:** odborné vzdělávání nefinančních manažerů a pracovníků ve firmách zaměřené na získání základních, příp. středně pokročilých znalostí finančního řízení
- **Pořádání workshopů/seminářů v rámci Science Café,** či na půdě FaME UTB pro studenty a veřejnost (Kdo vydělal na 11. září? Kam investovat? Bitcoin a kryptoměny aj.)
- **Insolence:** spolupráce s insolvenčními správci na přípravě podkladů pro Ministerstvo spravedlnosti a Ministerstvo financí
- **Finanční kontrola:** spolupráce Národním ústavem pro vzdělávání při tvorbě kvalifikačních standardů v oblasti finanční kontroly, podklady pro Ministerstvo financí

Povinná praxe je smluvně zajištěna na následujících pracovištích:

- Auditorská, daňová a účetní kancelář ve Zlíně a.s.
- BDO Účetnictví s.r.o.
- Daně a účetnictví Zlín
- EUREGNIA, s.r.o.
- HP TRONIC Zlín, spol. s r.o.
- Lázně Luhačovice, a.s.
- Navláčil stavební firma, s.r.o.
- TRIFID CONSULT, a.s.
- TRINOM, daňová a účetní kancelář s.r.o.
- Zlínský kraj
- HARTMANN - RICO a.s.
- Continental Barum spol. s r.o.
- LAPP Czech Republic s.r.o.

Smlouvy o spolupráci jsou přílohou této sebehodnotící zprávy (Příloha I).

Mezinárodní rozměr studijního programu

Standard 2.3

Strategie Internacionalizace na FaME vychází z Dlouhodobého záměru Univerzity Tomáše Bati ve Zlíně na období 2016 – 2020, rozpracovaného v Plánu realizace Strategického záměru vzdělávací a vědecké, výzkumné, vývojové a inovační a další tvůrčí činnosti FaME UTB ve Zlíně pro rok 2018. Lze ji shrnout do pěti prioritních cílů:

1. Zajistit, aby většina studijních programů Fakulty managementu a ekonomiky měla mezinárodní charakter, a aby přijíždějící studenti a hostující vyučující byli integrováni do života akademické obce.
2. Podporovat opatření ke zvyšování počtu zahraničních výjezdů studentů bakalářských, navazujících magisterských i doktorských studijních programů Fakulty managementu a ekonomiky v délce trvající nejméně 14 dní, včetně podpory při doplňování studijních povinností na FaME.
3. Podporovat opatření ke zvyšování počtu přijíždějících zahraničních studentů na Fakultu managementu a ekonomiky na krátkodobý studijní pobyt trvající nejméně 14 dní.
4. Podporovat a rozšiřovat akreditace joint/double/multiple degree studijních programů na Fakultě managementu a ekonomiky, akreditovat a realizovat společné mezinárodní studijní programy.
5. Podporovat opatření ke zvyšování počtu absolventů studijních programů Fakulty managementu a ekonomiky akreditovaných v jiném než českém jazyce.

Opatření přijatá FaME pro dosažení uvedených prioritních cílů jsou následující:

- a) Rozšiřovat počet Erasmus+ partnerů o kvalitní vysokoškolské instituce v atraktivních zemích;
- b) Rozšiřovat počet mimoerasmovských partnerů pro naplnění studia v akreditovaných studijních programech v angličtině i pro krátkodobé studijní pobyty;
- c) Rozšiřováním portfolia partnerů vzniká prostor pro zvýšení počtu přijíždějících i vyjíždějících studentů;
- d) Pokračovat v účinné propagaci a akviziční činnosti pro zahraniční pobyty studentů FaME.

Mobility studentů studijního programu jsou organizovány v rámci programu Erasmus+ nebo rozvojovými programy MŠMT (Freemovers, rámcové smlouvy). Každý akademický rok vyjede v průměru na výměnný studijní pobyt cca 55 studentů FaME a zároveň FaME zaznamená cca 120 přijíždějících studentů.

V rámci mobilit akademických pracovníků vyjede v průměru na krátkodobou výukovou mobilitu (5 dní) 15 učitelů. V posledních dvou letech vyjíždí na krátkodobé pobyty (5 dní) také ostatní zaměstnanci v počtu 2 a 5 osob.

Fakulta managementu a ekonomiky byla a je v posledních letech spoluřešitelem několika významných mezinárodních vzdělávacích a vědecko-výzkumných projektů:

Tab. 1 – Přehled nejvýznamnějších mezinárodních projektů

Program	Číslo projektu	Hlavní řešitel projektu	Název projektu	Stručná charakteristika projektu
Erasmus Mundus	544978-EM-1-2013-1-SI-ERA MUNDUS-EMA21	University of Ljubljana	Euro-Asian Cooperation for Excellence and Advancement (EACEA II)	Projekt byl zaměřen na podporu vzájemných výměnných pobytů pro akademické i administrativní pracovníky, speciální tréninkové programy, vytváření PhD mezinárodních sítí a obecnou podporu spolupráce mezi EU a státy centrální Asie. Projekt poskytl podpořeným osobám mezinárodní zkušenosti a širokou mezinárodní síť participujících entit, která vyústí v široké, udržitelné, mezinárodní, zodpovědné a mezikulturní znalosti, jež zvýšili uplatnitelnost a konkurenceschopnost podpořených osob na globálním trhu práce.
Erasmus Mundus	545407-EM-1-2013-1-GR-ERA MUNDUS-EMA21	Alexander Technological Institution of Thessaloniki	Education Force : Driving Mobility for EU-East Europe Cooperation (EFFORT)	Projekt byl zaměřen na podporu vzájemných výměnných pobytů pro akademické i administrativní pracovníky, speciální tréninkové programy, vytváření PhD mezinárodních sítí a obecnou podporu spolupráce mezi EU a Arménií, Ázerbájdžánem, Běloruskem, Gruzii, Moldávií a Ukrajinou. Projekt oboustranně podpořil kvalitu výuky v bakalářských, magisterských i PhD programech a vzájemnou spolupráci partnerů projektu.

Tempus	530534-TEMPUS-1-2012-1-UK-TEMPUS-SMGR	Northumbria University	Improving the Efficiency of Student Services (IMPRESS)	Cílem vzdělávacího projektu IMPRESS bylo zvýšení kvality v procesu vysokoškolského vzdělávání na partnerských ukrajinských univerzitách. Na každé z těchto škol bylo díky projektu implementováno a otevřeno Centrum pro podporu studentů, které bylo vybudováno na základech tzv. Best Practices evropských partnerských škol. Svými aktivitami usnadňuje centrum studentům život v oblasti jejich uplatnění v rámci profesně orientovaných praxí při studiu, poradenství, konzultantství, školení tzv. Soft Skills a organizaci zahraničních mobilit.
Erasmus Intensive Programmes	2013/LLP/ERAMOB-IP	Hogeschool West-Vlaanderen	Cross Border Health Care	Tento projekt byl zacílen do oblasti působnosti direktivy EU 2011/24/EU o podmínkách a dalších souvislostech s poskytnutím lékařské péče v rámci prostoru EU.
H2020	731264	Anglia Ruskin University	SHAPE-ENERGY	Vědecko-výzkumný projekt typu Horizon 2020, kde FaME vystupuje v roli spoluřešitele. Jedná se o tvorbu evropské platformy pro energeticky orientované sociální a humanitní vědy (energy-SSH). Socio-humanitní vědy hrály doposud v procesu tvorby evropské energetické politiky výrazně menší roli než vědní disciplíny z oboru STEM (Science, Technology, Engineering a Mathematics). Tuto disbalanci se svými aktivitami snaží projekt SHAPE-ENERGY napravit. Koordinátorem tohoto dvouletého (2017-2019) projektu je Anglia Ruskin University z anglického Cambridge.
V4	21520157	UTB ve Zlíně, FaME	V4 cluster policies and their influence on the viability of cluster organizations	Cílem projektu je spolupráce na výzkumu, výměně znalostí a zkušeností v rámci tématu klastrových politik a jejich vlivu na rozvoj klastrových organizací, tj. jejich životaschopnosti ve státech V4. Rámec spolupráce je nastíněn analýzou zaměřením klastrových politik zemí V4 a vybraných klastrových organizací. Výsledky budou zahrnovat doporučení a osvědčené postupy pro rozvoj politik klastrů v zemích V4 pro posílení konkurenceschopnosti zemí V4.

V4	21820267	UTB ve Zlíně, FaME	How to prevent SMEs failure (Actions based on comparative analysis in Visegrad countries and Serbia)	Projekt je orientován do oblasti znalostní analýzy vývoje a průběhu podnikových procesů, koncentruje se na návrh modelu pro prevenci rizik spojených s prognózovanými podnikatelskými aktivitami a jejich finanční náročností/efektivitou. Cílem je analyzovat stávající rizikové faktory a jako předmět projektu navrhnout model, který bude mít jasné vstupní/výstupní a navazující procesní komponenty pro prognózování a dedukci podnikatelských rizik ve firmě. Prezentace výstupů na workshopech, Jimp článkách a ve vědecké monografii.
----	----------	-----------------------	---	--

Fakulta managementu a ekonomiky v rámci akreditovaných studijních programů umožňuje zpracovávat kvalifikační práce v anglickém jazyce. Po souhlasu děkana i v ostatních cizích jazycích.

Ve studijním plánu studijního programu Účetnictví a daně jsou zařazeny anglické ekvivalenty českých odborných předmětů. Každý student bakalářského studijního programu musí v průběhu studia absolvovat jeden odborný předmět v anglickém jazyce, což zvyšuje jeho jazykové dovednosti z oblasti odborné problematiky.

FaME je členem sítě **NICE – New Initiatives and Challenges in Europe**, která sdružuje celkem 30 partnerských vysokoškolských institucí z 21 zemí převážně Evropy, ale i Středního Východu, Asie a Austrálie. Všechny partnerské instituce jsou zaměřeny na vysokoškolské vzdělávání v oblasti managementu, ekonomie, podnikové ekonomiky, obchodu, podnikatelství. Platforma slouží ke sdílení zkušeností ve vzdělávacím procesu, vzdělávacích projektech a ve výzkumu.

Fakulta managementu a ekonomiky je členem **SPACE Network (Space European Network For Business Studies and Languages)**, jehož členství sdružuje přibližně 90 vysokoškolských institucí z 30 zemí Evropy. Velký důraz vzájemné spolupráce je kladen na obchodní a jazykovou oblast, mezikulturní komunikaci a řízení v oblasti pohostinství a cestovního ruchu. V rámci SPACE je činnost zaměřena především na bakalářské a magisterské vzdělávání s cílem rozvíjet ducha kvalitní výuky a nadšení pro výzkum.

Další sítí, které je Fakulta managementu a ekonomiky členem, je **Cranet Network (Cranfield Network on International Human Resource Management)** sestávající ze 40 spolupracujících univerzit a obchodních škol. Cranet Network je uznávaným lídrem v teoretické i praktické oblasti všech aspektů mezinárodního řízení lidských zdrojů s úctyhodným celosvětovým renomé. Výzkumné poznatky jsou prezentovány prostřednictvím denního tisku, odborného tisku, akademických časopisů a knih, konferencí, seminářů i výuky.

Fakulta managementu a ekonomiky je členem sítě **MoC Affiliate Network** zastřešenou Harvard Business School sdružující více než 100 vzdělávacích institucí z celého světa.

Více informací o mezinárodních vztazích na FaME je možno nalézt na webových stránkách FaME v sekci [Mezinárodní vztahy](#).

Profil absolventa a obsah studia

Soulad získaných odborných znalostí, dovedností a způsobilostí s typem a profilem studijního programu

Standard 2.4

Absolvent disponuje znalostmi z ekonomické teorie, základů práva, ekonomiky, veřejných a podnikových financí, daňové problematiky, finančního účetnictví v českém a mezinárodním kontextu, manažerského účetnictví a účetnictví neziskových organizací, které mu umožňují úspěšně vykonávat ekonomické a manažerské funkce ve finančních a účetních útvarech v podnicích, státní správě a samosprávě, finančních institucích, neziskových organizacích, poradenských firmách i samostatně podnikat. Absolvent je schopen samostatného rozhodování, tvůrčího myšlení a jednání s lidmi. Je rovněž připraven ke studiu v magisterském studijním programu zaměřenému na oblast daní, účetnictví, financí, ekonomiky podniku, či neziskových organizací a veřejné správy.

Odborné znalosti

Absolvent:

- zná základní ekonomické kategorie a principy z pohledu současné mikroekonomické a makroekonomické teorie a rozumí základním souvislostem ekonomických pojmů a kategorií,
- má přehled o legislativním rámci fungování ekonomických subjektů,
- zná problematiku daňového systému v ČR včetně návazností na veřejné finance,
- má znalosti platných daňových zákonů a problematiky přímých a nepřímých daní,
- má detailní znalosti o způsobech účetního zachycení ekonomických dat podnikatelských a veřejnoprávních subjektů včetně základů mezinárodních účetních standardů,
- má znalosti základních matematicko-statistických metod využitelných při zpracování a analýze ekonomických dat,
- vyzná se v základních teoriích a modelech managementu organizace, řízení lidských zdrojů, a zná jejich metody za účelem výkonu manažerské funkce,
- ovládá základní organizační, finanční a správní procesy, které probíhají při založení, činnosti a zániku organizačních jednotek,
- má přehled o vnitřním prostředí podniku a jeho činnostech, orientuje se v problematice majetkové a finanční struktury, tvorby, modelování a řízení výnosů a nákladů, řízení a rozdělování hospodářského výsledku a řízení peněžních toků,
- má přehled o základním fungování finančních trhů, bankovního a pojišťovacího sektoru, jeho nástrojích, chování a segmentech, zná specifika účetnictví bank a pojišťoven,
- zná základní principy environmentálního účetnictví,
- orientuje se v problematice účetnictví, financování a hospodaření subjektů veřejného sektoru.

Odborné dovednosti

Absolvent:

- zvládá porovnat pohledy standardních ekonomických modelů na klíčové ekonomické kategorie a mechanismy včetně zhodnocení jejich aplikace na aktuální hospodářsko-politické problémy,
- umí aktivně vytvořit vnitřní účetní systém, vést účetní knihy, komplexně provádět účetní operace, zpracovat účetní závěrku a zajistit archivaci účetních písemností,
- je schopen řešit problematiku přímých i nepřímých daní,
- je schopen zpracovat daňová přiznání pro fyzickou a právnickou osobu,
- je schopen vést personální a mzdovou evidenci, zvládnout mzdové výpočty a problematiku sociálního a zdravotního pojištění,

- orientuje se v mezinárodním účetním prostředí,
- je schopen poskytovat informace pro potřeby vnitropodnikového řízení a rozhodování,
- dokáže vysvětlit všechny významné ekonomické procesy probíhající v organizačních jednotkách, jejich vzájemné vazby, dynamiku a udržitelnost,
- dokáže samostatně posoudit a vyhodnotit majetkovou a kapitálovou strukturu podniku a určit nejlepší způsob financování, je schopen samostatně aplikovat nástroje řízení nákladů, řídit peněžní toky a používat metody finanční analýzy pro zhodnocení hospodaření podniku, umí sestavit rozpočet hospodářské jednotky,
- je schopen založit a systematicky řídit vlastní podnikatelskou jednotku na základě standardních manažerských postupů,
- v rámci manažerských a analytických činností umí vyhledávat, třídit a klasifikovat ekonomické a další údaje a na ně aplikovat základní metody kvantitativní a kvalitativní analýzy dat včetně interpretace výsledků,
- při řešení ekonomických a správních manažerských problémů umí využít odpovídajícím způsobem informační technologie včetně počítačového zpracování dat a elektronické prezentace výstupů jejich zpracování,
- dovede zpracovat dílčí části návrhů projektů, budťo za účelem získání veřejné podpory či jejich realizace v podnikové sféře, a to na základě principů projektového managementu.

Obecné způsobilosti

Absolvent:

- absolvent zvládá prezentovat nabyté znalosti také v anglickém jazyce, a dokáže v tomto jazyce i komunikovat v rámci řídicích a organizačních procesů,
- dokáže předkládat relevantní argumenty na dané téma při diskusi s odbornou i laickou veřejností a umí vyjádřit své vlastní názory, podložené kriticky ověřenými fakty a úsudkem zohledňující etické principy, je schopen formulovat závěry z dané diskuse,
- je schopen se samostatně a odpovědně rozhodovat a koordinovat pracovní činnosti v rámci týmové spolupráce,
- je si vědom, že každá jeho řídicí činnost má dopady jak na vnější, tak i vnitřní prostředí organizační jednotky, a to z pohledu etického ve vztahu k lidem, i z pohledu udržitelného rozvoje ve vztahu k životnímu prostředí,
- dokáže samostatně získávat další odborné znalosti, dovednosti a způsobilosti včetně reflexe vlastních zkušeností, má přehled o relevantních odborných zdrojích takovýchto informací, a dovede kriticky zhodnotit jejich původ a význam.

Jazykové kompetence

Standard 2.5

Cizojazyčná kompetence je požadována jako standardní součást odborného profilu absolventů. Na UTB ve Zlíně je preferována angličtina. Důvodem zaměření je současná dominance anglického jazyka v oblasti studia, akademické komunikace i budoucí zaměstnatelnosti absolventů. V rámci BSP Účetnictví a daně si student zvyšuje své jazykové kompetence studiem minimálně jednoho odborného předmětu v angličtině a dále povinnou volbou odborné angličtiny nebo němčiny v rámci povinných předmětů. Dosažená jazyková úroveň po absolvování těchto jazykových předmětů je B1+ dle SERR. Tyto předměty mají v prezenční formě studia rozsah 0-2-0 a v kombinované formě studia 10 hodin za semestr a jsou zakončeny klasifikovaným zápočtem.

Pravidla a podmínky utváření studijních plánů

Standard 2.6

Studijní plán bakalářského studijního programu Účetnictví a daně se skládá z povinných, povinně volitelných a volitelných předmětů. Pro ukončení bakalářského studijního programu musí student

získat minimálně 180 kreditů ve složení daném příslušných studijním plánem. Student musí získat v průběhu 3 let bakalářského studia příslušný počet kreditů z bloku povinných předmětů, který následně doplňuje podle vlastního výběru z bloku povinně volitelných předmětů. Každý studijní plán má předepsán počet kreditů, který musí student v rámci bakalářského studia splnit. Tyto kredity jsou ještě doplněny kredity z volitelných předmětů, jakými jsou např. předměty nabízené v rámci modulární výuky na UTB ve Zlíně. Zpravidla se jedná o 3 kredity v rámci studijního plánu.

Principy sestavování studijních plánů stanoví Studijní a zkušební řád UTB, článek 3 a doplňuje ho vnitřní předpis FaME Pravidla průběhu studia ve studijních programech uskutečňovaných na Fakultě managementu a ekonomiky, článek 3. Na FaME UTB ve Zlíně je ustanovena podle článku 4 SZŘ UTB Rada studijního programu, jejíž pravomoci a úkoly jsou vymezeny následovně:

- a) hodnocení studia v příslušném studijním programu,
- b) projednání návrhu studijního plánu studijního programu, včetně obsahu státní závěrečné zkoušky, a změn ve struktuře předmětů,
- c) projednání složení zkušebních komisí pro státní závěrečné zkoušky.

Podle článku 16 Pravidel průběhu studia ve studijních programech uskutečňovaných na Fakultě managementu a ekonomiky jsou také stanoveny následující podmínky pro pokračování ve studiu:

- (1) K tomu, aby mohl student FaME pokračovat ve studiu ve třetím ročníku BSP, je nutno získat alespoň 85 % kreditů z povinných předmětů za první a druhý ročník studia podle aktuálních studijních plánů pro dané studijní programy a obory. Výše kreditů nutných pro postup do třetího ročníku BSP se zaokrouhluje na celé kredity dolů a je zveřejněna v Rozhodnutí děkana pro příslušný akademický rok.
- (2) K tomu, aby mohl student FaME pokračovat ve studiu ve druhém ročníku MSP, je nutno získat alespoň 65 % kreditů z povinných předmětů za první ročník studia podle aktuálních studijních plánů pro dané studijní programy a obory. Výše kreditů nutných pro postup do druhého ročníku MSP se zaokrouhluje na celé kredity dolů a je zveřejněna v Rozhodnutí děkana pro příslušný akademický rok.
- (3) Student si do druhého roku studia BSP запиše:
 - všechny neukončené předměty 1. ročníku,
 - povinné předměty pro 2. ročník,
 - vybrané povinně volitelné předměty a volitelné předměty.
- (4) Student si запиše do třetího roku BSP:
 - všechny neukončené předměty 2. ročníku,
 - povinné předměty pro 3. ročník,
 - vybrané povinně volitelné předměty a volitelné předměty.
- (5) Podmínkou pro uzavření 3. ročníku u bakalářských studijních programů je dosažení 180 kreditů. Pokud student neukončil bakalářský studijní program, запиše si všechny neukončené povinné předměty z předchozího roku studia a neukončené povinně volitelné a volitelné předměty.
- (6) Povinně volitelné předměty a volitelné předměty musí být zpravidla v BSP splněny nejpozději do konce pátého semestru a v NMSP nejpozději do konce třetího semestru studia.

V rámci bakalářského studia musí studenti absolvovat **jeden odborný předmět v anglickém jazyce**.

FaME využívá ECTS kreditový systém. Jeden kredit odpovídá 1/60 průměrné roční zátěže studenta při standardní době studia. Každému předmětu je přiřazen počet kreditů, který odpovídá časové zátěži studenta nutné pro úspěšné ukončení daného předmětu.

Vyučovací jednotkou je vyučovací hodina, která trvá 50 minut.

Vymezení uplatnění absolventů

Standard 2.7

Absolvent bude kompetentní pro praktické uplatnění v nižších a středních manažerských a ekonomických funkcích v průmyslových podnicích, obchodních nebo finančních společnostech i organizacích veřejné a státní správy či neziskových organizacích. Uplatnění nalezne v poradenských firmách, zejména zaměřených na daňové konzultace a vedení účetnictví, v uvedených oblastech může i samostatně podnikat. Požadavky na absolventy byly konzultovány se zástupci praxe a reflektují výsledky rozsáhlého šetření mezi firmami a dalšími institucemi, kdy se předpokládá následující uplatnění:

- a) Pozice v oblasti soukromého sektoru, a to v profesích jako ekonom podniku, finanční manažer, analytik, účetní, ekonomický poradce, konzultant oblasti účetní a daňové a projektový či finanční manažer v průmyslových podnicích, obchodních korporacích či finančních institucích jako jsou banky a pojišťovny.
- b) Založení a rozvíjení vlastního podnikatelského subjektu a jeho řízení v jakémkoliv odvětví podnikatelského prostředí.
- c) Pozice v oblasti veřejné správy na všech úrovních (národní, regionální, municipální) včetně organizačních struktur EU na pozici referent, účetní, administrativní a kontrolní pracovník pro všechny oblasti výkonu státní správy a samosprávy bez potřeby doložení kvalifikace pro regulovaná povolání, analytik a projektový manažer na juniorské pozici.

Standardní doba studia

Standard 2.8

Standardní doba studia bakalářského studijního programu Účetnictví a daně je 3 roky, v jejichž průběhu musí student získat alespoň 180 kreditů v předepsané struktuře nutných k úspěšnému ukončení studia. Jejich získání je nutnou podmínkou pro konání státní závěrečné zkoušky.

Soulad obsahu studia s cíli studia a profilem absolventa

Standard 2.9

Obsah studia odpovídá cílům studia, umožňuje dosažení stanoveného profilu absolventa a vychází z aplikace soudobých poznatků a metod tvůrčí činnosti v dané oblasti vzdělávání. Přitom součástí obsahu studia jsou základní teoretické disciplíny.

Struktura a rozsah studijních předmětů

Standard 2.12

Studijní plán bakalářského studijního programu Účetnictví a daně je rozdělen do tří základních částí:

1. **Povinné předměty:** do této kategorie předmětů spadají základní teoretické předměty profilujícího základu a předměty profilujícího základu jako jsou např. Mikroekonomie I, Makroekonomie I, Základy účetnictví, Daně I, II a III, Finanční účetnictví I a II, Daňová evidence, Manažerské účetnictví, Podnikové finance I, Základy mezinárodního účetnictví, Mzdové účetnictví a další.
2. **Povinně volitelné předměty:** student si v rámci tohoto studijního programu volí předměty za minimálně 7 kreditů. Tvoří je předměty jako např. Základy controllingu, Podnikatelská akademie 1 a 2, Základy projektového řízení, Řízení lidských zdrojů, Manažerská psychologie a

sociologie, Manažerské dovednosti a techniky, Ekonomika veřejné správy, Řízení projektů I a II, Účetní a daňová kancelář I a II, Finanční laboratoř a další.

Struktura a rozsah studijních předmětů studijního programu Účetnictví a daně je uvedena v *Příloze B-II Studijní plány a návrh témat prací (bakalářské a magisterské studijní programy)*. Charakteristika jednotlivých studijních předmětů je uvedena v *Příloze B-III Charakteristika studijního předmětu*.

Rozsah povinné odborné praxe

Standard 2.13

Studijní plán obsahuje 12 týdnů praxe (480 hodin), která je rozložena v rámci bakalářského studia následovně:

- **Odborná praxe I (160 hodin)** – student může praxi splnit v rámci 1. až 5. semestru bakalářského studia
- **Odborná praxe II (320 hodin)** – student praxi plní v rámci 6. semestru bakalářského studia, který je vyhrazen na vykonání této praxe a v němž má student pouze dvě studijní povinnosti v rámci předmětů Ekonomika a účetnictví neziskového sektoru a Mzdové účetnictví. V dalších třech týdnech semestru si plní povinnosti související s přípravou bakalářské práce.

Ve studijním plánu se jedná o předměty Odborná praxe I a II, které jsou ohodnoceny 8 a 16 kredity. Garantem odborné praxe je Ing. Milana Otrusínová, Ph.D.

Soulad obsahu studijních předmětů, státních zkoušek a kvalifikačních prací s výsledky učení a profilem absolventa

Standard 2.14

Obsah vyučovaných studijních předmětů, metody výuky, zajištění praktické výuky, způsob hodnocení, obsah státních zkoušek, témata a zaměření kvalifikačních prací jsou v souladu s plánovanými výsledky učení a profilem absolventa v daném studijním programu a vytvářejí logický celek.

Znalosti a dovednosti získané během studia ve studijním programu Účetnictví a daně jsou ověřovány u státní závěrečné zkoušky, jejíž průběh a hodnocení je zakotven ve [Studijním a zkušebním řádu UTB](#) (článek 26 – 30) a konkretizována ve vnitřním předpisu FaME [Pravidla průběhu studia ve studijních programech uskutečňovaných na Fakultě managementu a ekonomiky](#) (článek 26 – 30). Dále je způsob organizace a hodnocení státních závěrečných obsažen ve vnitřní normě SD č. 1/2018 [Organizace, průběh a hodnocení státních závěrečných zkoušek](#).

Student může skládat SZZ v bakalářském studijním programu po získání minimálně 180 kreditů studijního programu.

SZZ se skládá ze dvou částí:

- 1. část: obhajoba BP a
- 2. část: zkouška z odborné problematiky související se studovaným programem a zaměřením BP

Pro 2. část SZZ jsou pro jednotlivé studijní programy stanoveny tematické okruhy, které ústavy zveřejní prostřednictvím informačního systému FaME nejpozději v únoru daného akademického roku.

Zkouška z odborné problematiky pro studijní program Účetnictví a daně se skládá z následujících čtyř zkouškových okruhů, které v sobě zahrnují uvedené předměty:

1. **Ekonomie** (rozsah je dán předměty Mikroekonomie I, Makroekonomie I)

2. **Účetnictví** (rozsah je dán předměty Finanční účetnictví I a II, Základy mezinárodního účetnictví, Mzdové účetnictví, Ekonomika a účetnictví neziskového sektoru)
3. **Daně** (rozsah je dán předměty Daně I, II a III, Daňová evidence)
4. **Finance a ekonomika podniku** (rozsah je dán předměty Základy podnikové ekonomiky, Manažerské účetnictví, Podnikové finance, Finanční trhy a bankovníctví)

Hodnocení státní závěrečné zkoušky se řídí Článkem 29 [Studijního a zkušebního řádu UTB ve Zlíně](#), Článkem 29 vnitřního předpisu FaME [Pravidla průběhu studia ve studijních programech uskutečňovaných na Fakultě managementu a ekonomiky](#) a vnitřní normou SD č. 1/2018 [Organizace, průběh a hodnocení státních závěrečných zkoušek](#).

O hodnocení SZZ a obhajoby BP, jakož i o hodnocení celkového výsledku SZZ rozhoduje komise na neveřejném zasedání. Hodnocení navrhuje předseda komise s tím, že přihlíží ke stanoviskům členů komise, k úrovni obhajované DP a průběhu její obhajoby, k úrovni znalostí, které student prokázal u ústní zkoušky. Navržené hodnocení je schváleno, pokud s ním souhlasila více než polovina přítomných členů komise. Při rovnosti hlasů rozhoduje předseda, v jeho nepřítomnosti místopředseda nebo jiný, předsedou pověřený člen zkušební komise, který řídí SZZ.

Výsledek SZZ vyhlásí předseda, v jeho nepřítomnosti místopředseda nebo jiný předsedou pověřený člen zkušební komise v den konání SZZ.

Hodnocení obhajované DP vychází z návrhů hodnocení vedoucího a oponenta DP. Komise na základě obhajoby DP provede její celkovou klasifikaci.

Při celkovém hodnocení 1. části i 2. části SZZ se vychází z klasifikační stupnice ECTS:

Stupeň ECTS	Slovní vyjádření	Číselné vyjádření
A	výborně	1
B	velmi dobře	1,5
C	dobře	2
D	uspokojivě	2,5
E	dostatečně	3
F	nedostatečně	-

Jednotlivé části SZZ jsou hodnoceny stupni, z nichž se vypočítá aritmetický průměr. Při celkovém hodnocení se vychází z klasifikační stupnice ECTS.

Rozsah pro celkové hodnocení SZZ podle stupně ECTS je stanoven podle níže uvedené stupnice:

Stupeň ECTS	Slovní vyjádření	Rozsah
A	výborně	1,00 – 1,24
B	velmi dobře	1,25 – 1,50
C	dobře	1,51 – 2,00
D	uspokojivě	2,01 – 2,50
E	dostatečně	2,51 – 3,00
F	nedostatečně	-

Pokud byla 1. část SZZ, tj. obhajoba BP, hodnocena lépe než stupněm „nedostatečně“ (F) a 2. část SZZ, tj. odborná rozprava, hodnocena stupněm „nedostatečně“ (F), má student možnost v opravném

termínu SZZ opakovat jen 2. část SZZ, tzn. odbornou rozpravu. Student svým podpisem potvrdí, že byl se zdůvodněním seznámen.

Pokud byla 2. část SZZ, tj. odborná rozprava, hodnocena lépe než stupněm „nedostatečně“ (F) a 1. část SZZ, tj. obhajoba DP, hodnocena stupněm „nedostatečně“ (F), komise zdůvodní své rozhodnutí a uvede je do protokolu o SZZ. Student svým podpisem potvrdí, že byl se zdůvodněním seznámen. Student má možnost v opravném termínu opakovat jen 1. část SZZ, tzn. obhajobu BP.

Pokud je student klasifikován stupněm „nedostatečně“ (F) v obou částech SZZ, zkušební komise se usnese na odůvodnění, které uvede do protokolu o SZZ, student je s tímto odůvodněním seznámen.

Pokud byl student hodnocen stupněm „nedostatečně“ (F) z obhajoby BP, bude tato původní práce přístupna vedoucímu, oponentovi i komisi, která bude hodnotit nově předloženou práci u obhajoby v opravném termínu SZZ.

V případě neúspěšné obhajoby BP nelze v opravném termínu opětovně předložit totožnou BP. Nová BP musí být dopracována na návrh komise nebo musí být zcela přepracována. Rozhodnutí o doplnění nebo přepracování je zcela v kompetenci zkušební komise, má písemnou formu a je přílohou protokolu o SZZ. Student svým podpisem potvrdí, že je s rozhodnutím seznámen.

Pro celkové hodnocení studia jsou stanovena následující pravidla:

Na FaME se vynikajícími studijními výsledky rozumí skutečnost, kdy vážený průměr za celou dobu studia nepřesáhne hodnotu 1,30.

Celkové hodnocení studia:

a) Prospěl s vyznamenáním

- vážený průměr za celou dobu studia v akreditovaném studijním programu nepřesáhne:

pro BSP	1,30
pro MSP	1,30

Vš diplom s vyznamenáním, mohou obdržet studenti, kteří byli při SZZ klasifikováni s celkovým prospěchem „výborně“ (A) nebo „velmi dobře“ (B).

b) Prospěl

- absolvování SZZ s celkovým prospěchem „výborně“ (A), „velmi dobře“ (B), „dobře“ (C), „uspokojivě“ (D) nebo „dostatečně“ (E).

c) Neprospěl

- pokud byl klasifikován u SZZ stupněm „nedostatečně“ (F) u kterékoliv části SZZ.

Témata kvalifikačních prací korespondují se zaměřením studijního programu a s profilem absolventa studijního programu Účetnictví a daně. Je možno uvést návrh témat kvalifikačních prací:

- Přechod daňové evidence na jednoduché účetnictví vybraného podnikatelského subjektu
- Srovnání vybraných účetních systémů v oblasti vedení skladové evidence
- Účtování a návrh efektivního využití dotačních prostředků v SDOM Zlín, z.s.
- Daňová optimalizace osoby samostatně výdělečně činné
- Komparace daně z příjmů fyzických osob v zemích Visegrádské čtyřky
- Analýza účetních postupů při řešení zásob v podniku poskytujícím služby
- Porovnání hospodaření vybrané společnosti s využitím nástrojů finanční analýzy a benchmarkingu
- Účetní aspekty dotací přijímaných v rámci územně samosprávného celku ve Zlíně
- Daňové zatížení vybraného podnikatele
- Analýza ekonomického zatížení společnosti DALZ agro-trading, s. r. o. daní z přidané hodnoty
- Analýza rozdílů mezi českými účetními předpisy a IFRS u vybraných firem
- Daňové asignace jako forma financování neziskového sektoru

Na FaME UTB ve Zlíně je vnitřní normou SD 6/2017 [Hodnocení pedagogických a tvůrčích aktivit](#) stanoven maximální počet vedených BP a DP jedním akademickým pracovníkem v souhrnu BP a DP na UTB na 12.

Všechny kvalifikační práce jsou centrálně ukládány na elektronickém úložišti Digitální knihovna UTB (<https://digilib.k.utb.cz>).

Vzdělávací a tvůrčí činnost ve studijním programu

Metody výuky a hodnocení výsledků studia

Standard 3.1

Metody a způsoby výuky jsou zakotveny ve [Studijním a zkušebním řádu UTB ve Zlíně](#), článek 7 a dále upřesněny a doplněny ve Vnitřním předpisu FaME [Pravidla průběhu studia ve studijních programech uskutečňovaných na Fakultě managementu a ekonomiky](#):

- (1) Způsoby výuky jsou zejména přednášky, semináře, ateliéry, projekty, cvičení, laboratorní cvičení, e-learning, workshopy, různé typy řízených konzultací, odborné praxe a exkurze.
- (2) Způsoby výuky uvedené v odstavci 1 jsou charakterizovány takto:
 - a) Přednášky mají charakter výkladu základních principů, metodologie dané disciplíny, problémů a jejich vzorových řešení.
 - b) Semináře, ateliéry a projekty jsou způsoby výuky, kde je akcentována samostatná práce studentů. Významnou součástí této výuky je prezentace výsledků vlastní práce a kritické diskuse.
 - c) Cvičení podporují zejména praktické ovládnutí látky vyložené na přednáškách nebo zadané k samostatnému nastudování za aktivní účasti studentů.
 - d) Laboratorní cvičení seznamují s podstatou vyučované látky, studenti získávají zkušenosti v oblasti metodologie vědeckého výzkumu a manipulace s materiálem, přístroji a dalším laboratorním vybavením.
 - e) E-learning je způsob výuky využívající informačních a komunikačních technologií k tvorbě kurzů, distribuci studijního obsahu, komunikaci mezi studentem a vyučujícím a k řízení studia. Realizuje se prostřednictvím počítačových sítí a poskytuje v čase a prostoru neomezený přístup ke vzdělávání.
 - f) Workshop je nástrojem moderní formy výuky zajišťující zejména přenos poznatků z praxe. Probíhá zpravidla pod vedením odborníků z praxe.
 - g) Řízené konzultace jsou využívány zejména v kombinované formě studia a jsou věnovány konzultacím problematiky daného předmětu a kontrole úkolů zadaných k samostatnému zpracování.
 - h) Odborné praxe slouží k prohloubení znalostí a dovedností získaných studiem a k ověření jejich aplikace v praxi, jakož i k doplnění znalostí a k seznámení se s metodami práce, a to zejména v mimouniverzitních institucích.
 - i) Exkurze slouží zejména k tomu, aby se studenti seznamovali s metodami práce v mimouniverzitních institucích.
- (3) Výuku doplňují individuální konzultace, přičemž rozsah a způsob jejich poskytování upravuje vnitřní předpis fakulty.
- (4) Nedílnou součástí studijních činností studenta je zadávaná a vlastní samostatná práce.
- (5) Účast na přednáškách je doporučena, účast na ostatní výuce je kontrolována. Stupeň a způsoby kontroly jsou dány v dokumentaci (syllabu) předmětu podle čl. 8.

Vnitřní předpis FaME dále v článku 7 doplňuje SZŘ UTB:

Ad odst. (3) SZŘ UTB:

- (1) Týdenní rozsah poskytování individuálních konzultací jednotlivými vyučujícími FaME je zpravidla 2 h. Přehled s uvedením konkrétní doby konání konzultací příslušných vyučujících vyhlásují ředitelé ústavů nejpozději týden před zahájením předzapisů do příslušného semestru.

Ověřování studijních výsledků se řídí také Studijním a zkušebním řádem UTB ve Zlíně, článkem 10 a dále upřesněny a doplněny ve vnitřním předpisu FaME Pravidla průběhu studia ve studijních programech uskutečňovaných na Fakultě managementu a ekonomiky.

1. Studijní výsledky se ověřují průběžně a při zakončení předmětu zápočtem, klasifikovaným zápočtem, zkouškou nebo zápočtem a zkouškou.
2. Zvládnutí látky obsažené v souboru předmětů v souvislostech a vazbách se prověřuje soubornou zkouškou, pokud je po definované studijní etapě ve studijním programu stanovena.
3. Fakulty a ústavy jsou povinny dodržovat přesně a důsledně jednotný informační systém o studijních programech, kreditním systému a výsledcích zápočtů a zkoušek a postupovat podle pokynů rektora nebo děkana fakulty, pro kterou předmět zajišťují.
4. Údaje o všech studijních výsledcích jsou povinně evidovány v IS/STAG. Listinná podoba evidence z IS/STAG (dále jen „zkouškový katalog“) je archivována na příslušném ústavu.
5. Výkaz o studiu může být veden ve formě listinného tiskopisu (dále jen „index“) nebo výpisu z IS/STAG úředně potvrzeného studijním oddělením. Forma výkazu o studiu je stanovena ve vnitřním předpisu fakulty.

Vnitřní předpis FaME dále v článku 10 doplňuje SZŘ UTB:

Ad odst. (1) SZŘ UTB:

- (1) Na FaME lze v příslušném akademickém roce získat zápočet (u předmětů zakončených pouze zápočtem), klasifikovaný zápočet a konat zkoušku do konce opravného zkouškového období, které je vždy pro daný semestr výuky určeno časovým plánem. Opravné zkouškové období v měsíci srpnu je možno využít pro opravné zkoušky z předmětů ze zimního i letního semestru. Student může vykonat v tomto období jen jeden termín zkoušky nebo klasifikovaného zápočtu z každého neabsolvovaného předmětu.
- (2) Na FaME lze v odůvodněných případech, na vlastní žádost studenta, podanou písemně řediteli příslušného ústavu prostřednictvím studijního oddělení FaME, konat zkoušku (nebo získat zápočet, resp. klasifikovaný zápočet) za aktuální akademický rok v průběhu prvních čtyř týdnů výuky v daném semestru. Pokud je student u zkoušky nebo klasifikovaného zápočtu hodnocen stupněm „nedostatečně“ (F) a u zápočtu slovním hodnocením „nesplněn“ (N), pokračuje ve studiu předmětu podle původních pravidel a podmínek.
- (3) S ohledem na počet studentů, kteří mají právo konat zkoušku nebo klasifikovaný zápočet, jsou zkoušející povinni rozložit zkouškové termíny do celého zkouškového období.

Standard 3.2

Podíl přímé výuky a samostudia je definován pro každý předmět v charakteristice předmětu, kterou má student k dispozici v informačním systému UTB ve Zlíně. Celková studijní zátěž se skládá na UTB ve Zlíně z(e):

- *Přímé účasti studenta na výuce*, což je definováno počtem hodin přednášek a seminářů v rámci semestru.
- *Samostudia* neboli domácí přípravy na výuku pro zvládnutí látky z přednášek pro účely seminářů a cvičení.
- *Přípravy na zápočet* u předmětů, které jsou zakončeny zápočtem a zkouškou nebo klasifikovaným zápočtem.

- *Přípravy na zkoušku* u předmětů, které jsou zakončeny zkouškou.
- *Exkurze*, pokud je nutná pro praktickou výuku nebo demonstrativní výuku.

V kombinované formě studia je vysoká část studijní zátěže zaměřena na samostudium.

Poměr přímé výuky a samostudia odpovídá studijnímu programu a formám studia ekonomického zaměření.

Standard 3.3

Studijní literatura ke všem předmětům studijního programu Účetnictví a daně reflektuje aktuální stav poznání v daném oboru. U každého předmětu v přílohách B-III – Charakteristika studijního předmětu je uvedena povinná a doporučená literatura. V příloze C-III Informační zabezpečení studijního programu jsou uvedeny další údaje o informačním zabezpečení výuky.

Standard 3.4

Pravidla pro hodnocení studia jsou uvedena ve [Studijním a zkušebním řádu UTB ve Zlíně](#) v článcích 10 – 15 doplněná ve Vnitřním předpisu [Pravidla průběhu studia ve studijních programech uskutečňovaných na Fakultě managementu a ekonomiky](#), článek 10 – 15.

Tvůrčí činnost vztahující se ke studijnímu programu

Standard 3.5

Fakulta managementu a ekonomiky v souvislosti s naplňováním dlouhodobého záměru systematicky zvyšuje kvalitu své tvůrčí činnosti a to zejména podporou interních výzkumných týmů z institucionálních prostředků RVO a také podporou úsilí akademických pracovníků o získání a následné řešení externích projektů GA ČR a TA ČR. Tyto řešené projekty souvisí s oblastí vzdělávání „Ekonomické obory“ a s navrhovaným bakalářským studijním programem Účetnictví a daně.

V současné době je řešen projekt GA ČR s názvem „**Determinanty struktury systémů rozpočetnictví a měření výkonnosti a jejich vliv na chování a výkonnost organizace**“ a dobou řešení od 1. 1. 2017 do 31. 12. 2019. Projekt se zaměřuje na ověření dopadu aplikace odlišných typů systémů měření výkonnosti a rozpočtování na chování a výkonnost organizací. Součástí projektu je také pochopení faktorů, které ovlivňují rozhodnutí o implementaci či neimplementaci typově odlišných systémů měření výkonnosti a rozpočtování. V rámci projektu bude vytvořen model zobrazující vazby mezi determinujícími faktory a samotnou implementací typově odlišných systémů měření výkonnosti a rozpočetnictví a mezi implementací typově odlišných systémů měření výkonnosti a rozpočetnictví a výkonností organizací. Tento model bude validován pomocí nástrojů strukturálního modelování a faktorové analýzy s využitím dat, která budou získána rozsáhlým dotazníkovým šetřením u českých organizací působících v ziskovém sektoru. Budou rovněž realizovány případové studie zaměřené na zkoumání dopadů implementace interaktivních systémů měření výkonnosti a rozpočtování na chování a výkonnost organizací, jakož i na ověření.

Na konci roku 2018 bylo ukončeno řešení projektu GA ČR s názvem „**Metodika tvorby modelu predikce sektorové a podnikové výkonnosti v makroekonomických souvislostech**“ a dobou řešení od 1. 1. 2016 do 31. 12. 2018. Projekt se zaměřoval na identifikaci výzkumných postupů a metod umožňujících nalezení vztahů mezi makroekonomickými a sektorovými proměnnými mající signifikantní dopad na podnikovou výkonnost. Výstupem grantového projektu bude obecně platná metodika pro výzkum vzájemných vztahů a závislostí vedoucí k tvorbě modelu umožňujícího odhadnout dopady na podnikovou výkonnost. Tento model může být užitečný zejména v dobách globální krize a/nebo turbulentních projevů ekonomického cyklu. Identifikace důležitých ukazatelů na makroúrovni, sektorové úrovni a korporátní úrovni, a identifikace a kvantifikace vzájemných vazeb bude realizována v oboru automobilového průmyslu. Navrhovaná metodika umožní vývoj prediktivního modelu použitelného pro jakýkoliv jiný sektor za použití dostupných dat, na základě předchozího testování metodiky na případu automobilového průmyslu.

V posledních letech byly řešeny také následující výzkumné projekty:

- Projekt GA ČR s názvem „**Variabilita skupin nákladů a její promítnutí v kalkulačním systému ve výrobních firmách**“ byl řešen od 1. 1. 2014 do 31. 12. 2016. Řešení grantu bylo zaměřeno na zmapování a vysvětlení chování jednotlivých skupin nákladů a jejich variability ve vztahu k výrobnímu výkonu a analýzu jejich projekce v adekvátních kalkulačních systémech výrobních firem. Situace v této oblasti prochází neustálým vývojem a firmy jsou nuceny měnit strukturu svých činností, čímž se mění také struktura jednotlivých skupin nákladů. Tyto náklady vykazují rozličnou míru variability a jejich odpovídající zachycení v kalkulačních systémech není vždy jednoznačné a snadno určitelné. Proto součástí řešení bude také zjištění a návrh nejvhodnějšího promítnutí skupin nákladů do kalkulačních systémů a metod výrobních firem tak, aby byla zohledněna a respektována jejich variabilita vzhledem k výrobnímu výkonu. Výstupem řešení grantu byla metodiky přístupu k řízení a posuzování nákladů, jejich variability a zachycení pomocí vhodných kalkulačních metod.
- Projekt MPO ČR s názvem: „**Zpracování indikátorů pro hodnocení klastrů v rámci výzev OP PIK**“ byl řešen v roce 2015. Cílem projektu bylo navrhnout indikátory pro nastavené financování pokrývající strukturální charakteristiky klastrové organizace, strategie a interakce uvnitř i vně klastrové organizace, výkonnost managementu klastrové organizace, poskytované služby a dosažené výsledky s důrazem na oblast výzkumu, vývoje a inovací a oblast internacionalizace.
- Projekt TA ČR s názvem „**Klastrová politika České republiky a jejích regionů pro globální konkurenceschopnost a udržitelný růst**“ byl řešen od 1. 1. 2012 do 31. 12. 2013. Hlavním cílem projektu byla tvorba klastrových politik na národní i regionální úrovni. Výsledkem řešení projektu byly publikační výsledky, specializovaná mapa a dvě certifikované metodiky (Národní klastrová politika a Regionální klastrová politika), jejichž přijetím Ministerstvem průmyslu a obchodu ČR a aplikací v praxi byly vytvořeny předpoklady pro udržitelnou klastrovou politiku založenou na maximalizaci efektů z vkládání strategických veřejných investic do fenoménu spolupráce v klastrech a z ní vyplývajících synergií ve prospěch konkurenceschopnosti ČR, vše v kontextu klastrové politiky v rámci EU.
- Projekt GA ČR s názvem „**Užití IAS/IFRS v malých a středních podnicích a vliv na měření jejich výkonnosti**“ byl řešen od 1. 1. 2009 do 31. 12. 2011. Hlavním cílem projektu bylo navrhnout efektivní postupy a metody účtování v podnicích založené na užití IAS/IFRS obecně s ohledem na podmínky ČR. Zvláštní pozornost byla věnována teoretickým aspektům metodiky zobrazení účetních transakcí v malých a středních podnicích s dopadem do účetního výkaznictví, které je podkladem pro měření výkonnosti.

Ostatní projekty vztahující se ke studijnímu programu:

- **Vzdělávání v účetnictví a daních (2009-2012), registrační číslo projektu: CZ.1.07/2.2.00/07.0050.** Hlavním cílem projektu bylo rozšíření předmětů s účetní a daňovou problematikou na Fakultě managementu a ekonomiky UTB ve Zlíně. Dílčími cíli projektu byla tvorba nových volitelných předmětů z účetní a daňové oblasti, vytvoření kvalitních studijních materiálů a opor, ověření ve výuce s ohledem na potřeby studentů, atraktivní přednášky pro studenty za účasti expertů, zvyšování odbornosti akademických pracovníků prostřednictvím účastí na odborných konferencích, seminářích a školeních. Udržitelnost projektu je zajištěna vytvořenými předměty a jejich zařazením do akreditovaného bakalářského oboru Účetnictví a daně. Partnerem projektu byl Institut Certifikace účetních, a.s.
- **FINPORT - Podnikové finance v praxi (2009-2012), registrační číslo projektu: CZ.1.07/2.2.00/07.0358.** Hlavním cílem projektu byla aktualizace a inovace předmětů zaměřených na finanční řízení podniku s důrazem na aplikaci praktických postupů, poznatků a nástrojů v souladu s aktuálními trendy. Dílčím cílem projektu byla tvorba portálu s názornými příklady, případovými studiemi a aktuálními poznatky z oblasti využití účetních informací, finanční analýzy, řízení podnikových financí, finančního plánování, cash flow, auditu, hodnocení investic a dalších

oblastí finančního managementu. Udržitelnost projektu je zajištěna inovovanými předměty a jejich zařazením do výuky akreditovaných studijních programů.

- **POKR - Rozvoj lidských zdrojů v oblasti výzkumu měření a řízení výkonnosti podniků, klastrů a regionů (2012 – 2015), registrační číslo projektu: CZ.1.07/2.3.00/20.0147.** Projekt byl zaměřen na rozvoj lidských zdrojů v oblasti výzkumu měření a řízení výkonnosti podniků, klastrů a regionů. Tato oblast byla definována jako klíčová oblast výzkumu na FaME UTB ve Zlíně a je definována v dlouhodobém záměru. Do týmu výzkumných a akademických pracovníků byli včleněni významní zahraniční vědci a studenti DSP. Vzdělávání a získávání odborných znalostí bylo koncepčně vedeno ve spolupráci se zahraničními univerzitami formou přednášek, workshopů a stáží, jejímž účelem je zvýšení kompetencí pro výzkum. Dalším dílčím cílem je výchova talentovaných studentů DSP, aby po skončení jejich studia zůstali v pozici vědeckovýzkumných pracovníků na FaME. Výsledkem projektu jsou společné odborné monografie, články v odborných časopisech s impakt faktorem, recenzovaných časopisech a aktivní účast na konferencích indexovaných v Thomson Reuters.

Standard 3.6

Vedle projektů financovaných z Prostředků GAČR a TAČR je v současné době řešen také mezinárodní projekt z programu ERASMUS+:

- Projekt s názvem „**Pilot project: Entrepreneurship education for University students**“ je řešen v období 1. 9. 2016 – 31. 8. 2018. Projekt má výrazně mezinárodní rozměr a přináší systémovou změnu v přístupu k podnikání studentů VŠ a zjištěná poznání a zkušenosti šířit nejen mezi partnery projektu, ale také mezi další klíčové aktéry v EU. V rámci projektu bude vytvořena nová metodika pro vysokoškolské pedagogy ve vztahu k podnikatelskému vzdělávání a bude také vytvořen hodnotící nástroj rozvoje studentů pro učitele a mezinárodní certifikát pro absolventy kurzu (využívaný mezinárodní sítí Junior Achievement a dalších vysokých škol). Dojde také k pilotnímu ověření metody, tedy k realizaci prvního kurzu se studenty. Studenti budou mít možnost absolvovat kurz podnikatelských dovedností, který bude orientován na praktické dovednosti s ambicí vytvořit reálné podnikatelské prostředí - participace studentů na konkrétních projektech a zakázkách. Výsledky výzkumu se budou využívat v následujících předmětech studijního programu: Tvorba business modelů, Koncepty podnikatelského myšlení, Business akademie 1, 2.
- Projekt s názvem „**SHAPE-ENERGY**“ je vědecko-výzkumný projekt typu Horizon 2020, kde FaME vystupuje v roli spoluřešitele. Jedná se o tvorbu evropské platformy pro energeticky orientované sociální a humanitní vědy (energy-SSH). Socio-humanitní vědy hrály doposud v procesu tvorby evropské energetické politiky výrazně menší roli než vědní disciplíny z oboru STEM (Science, Technology, Engineering a Mathematics). Tuto disbalanci se svými aktivitami snaží projekt SHAPE-ENERGY napravit. Koordinátorem tohoto dvouletého (2017-2019) projektu je Anglia Ruskin University z anglické Cambridge.

Finanční, materiální a další zabezpečení studijního programu

Finanční zabezpečení studijního programu

Standard 4.1

Po finanční stránce se předpokládá zabezpečení studijního programu majoritně příspěvkem MŠMT ze státního rozpočtu na vzdělávací a vědeckou a výzkumnou, vývojovou a inovační, uměleckou nebo další tvůrčí činnost dle § 18 odst. 3 zákona č. 111/1998 Sb., o vysokých školách a o změně a doplnění dalších zákonů, a to s ohledem na plánované počty studentů a ekonomickou náročnost studijního programu, a dále, již ovšem pouze doplňkově, ze zdrojů hospodářské činnosti. Univerzita Tomáše Bati ve Zlíně,

Fakulta managementu a ekonomiky má analyzovány jak náklady na personální zajištění samotného studijního programu, přímé i nepřímé náklady na materiální a technické vybavení vč. výhledu potřebné modernizace a inovací obecně. Zohledněny jsou i náklady na další vzdělávání akademických pracovníků, jakož to i další přímé a nepřímé související náklady mající vazbu na zabezpečení studijního programu. Výsledkem komparace nákladů na realizaci studijního programu a zdrojového krytí je vyrovnaný rozpočet studijního programu.

Materiální a technické zabezpečení studijního programu

Standard 4.2

Studijní program Účetnictví a daně je zabezpečen jak po stránce materiální, tak po stránce technické. Fakulta managementu a ekonomiky disponuje samostatnou budovou, ve které probíhá veškerá výuka studijního programu (Mostní 5139, 76001 Zlín). Univerzita Tomáše Bati ve Zlíně jako celek disponuje 28 velkými posluchárnami o celkové kapacitě 3103 míst.

Z toho Fakulta managementu a ekonomiky disponuje:

- 6 počítačovými učebnami o celkové kapacitě 126 míst vybavenými moderní výpočetní a audiovizuální technikou, včetně tabulí pro popis stíratelnými fixy,
- 3 posluchárnami s kapacitou 222 míst vybavenými moderní audiovizuální technikou, včetně tabulí pro popis stíratelnými fixy,
- 2 posluchárnami s kapacitou 138 míst vybavenými moderní audiovizuální technikou s možností promítání prezentací na více ploch a včetně interaktivních tabulí,
- 1 přednáškovou místností o kapacitě 182 míst vybavenou moderní audiovizuální technikou s možností promítání prezentací na více ploch a včetně tabulí,
- 9 seminárními místnostmi o kapacitě 276 míst vybavenými jednotným prezentačním místem, které obsahují moderní počítačovou a audiovizuální techniku včetně tabulí.

Odborná literatura a elektronické databáze odpovídající studijnímu programu

Standard 4.3

Podrobné informace o informačním zabezpečení studijního programu jsou uvedeny v příloze C-III – Informační zabezpečení studijního programu. Studenti studijního programu Účetnictví a daně mají přístup k domácí i zahraniční literatuře vztahující se ke studovaným předmětům, jak v tištěné, tak elektronické verzi.

Knihovna UTB si dlouhodobě zakládá na široké nabídce elektronických informačních zdrojů pro účely výuky, ale i podpory vědeckovýzkumného procesu. Zdroje jsou nabízeny prostřednictvím špičkových technologií, které podporují komfortní práci a vysoké využití nabízených databází. Veškeré informační zdroje jsou dostupné skrze moderní centrální portál Xerxes <http://portal.k.utb.cz>, který je postaven na bázi známého discovery systému Summon. Jednotlivé databáze tedy není potřeba prohledávat separátně. K dispozici je také technologie SFX, která značně ulehčuje uživatelům práci zejména při dohledávání plných textů dokumentů. Veškeré elektronické zdroje jsou přístupné 24 hodin denně a to i z počítačů mimo univerzitní síť UTB formou tzv. vzdáleného přístupu.

Konkrétní dostupné databáze:

- Citační databáze Web of Science a Scopus
- Multioborové kolekce elektronických časopisů Elsevier ScienceDirect, Wiley Online Library, SpringerLink a další.
- Multioborové plnotextové databáze Ebsco a ProQuest
- Kolekce časopisů Emerald
- Oborová databáze Business Source Complete
- Oborová ekonomická databáze Econlit

Seznam všech databází: <http://portal.k.utb.cz/databases/alphabetical/>

Garant studijního programu

Pravomoci a odpovědnost garanta

Standard 5.1

Pravomoci a odpovědnosti garanta studijního programu upravuje vnitřní předpis UTB ve Zlíně [Řád pro tvorbu, schvalování, uskutečňování a změny studijních programů Univerzity Tomáše Bati ve Zlíně](#) ze dne 28. června 2017, článek 8.

Z uvedeného vnitřního předpisu UTB ve Zlíně vyplývají zejména tyto povinnosti garanta studijního programu:

Garant bakalářského a magisterského studijního programu zejména:

- a) koordinuje obsahovou přípravu studijního programu,
- b) dbá na to, aby studijní program byl uskutečňován v souladu s akreditačním spisem,
- c) dohlíží na kvalitu uskutečňování studijního programu,
- d) studentům ve studijním programu poskytuje odborné studijní poradenství,
- e) schvaluje výběr studijních předmětů studia v zahraničí a jejich uznání,
- f) doporučuje uznání části studia podle čl. 24 Studijního a zkušebního řádu UTB,
- g) schvaluje témata bakalářských nebo diplomových prací,
- h) obsahově a metodicky rozvíjí studijní program v souladu s aktuální úrovní poznání a potřebami praxe,
- i) předkládá radě studijního programu návrhy na změny studijního programu,
- j) účastní se jednání rady studijního programu,
- k) spolupracuje s proděkanem, řediteli ústavů a garanty dalších studijních programů uskutečňovaných na dané součásti,
- l) vyhodnocuje obsah a uskutečňování studijního programu, přičemž se opírá o procesy zpětné vazby, zejména ankety a kvantitativní a kvalitativní průzkumy u studentů, zaměstnavatelů, profesních komor a oborových sdružení,
- m) zpracovává hodnotící zprávu o studijním programu jako podklad pro hodnocení kvality uskutečňovaného studijního programu,
- n) odpovídá za promítnutí závěrů zprávy o hodnocení studijního programu, schválené Radou pro vnitřní hodnocení UTB (dále jen „Rada“), do dalšího uskutečňování studijního programu, případně do přípravy žádosti o prodloužení nebo rozšíření akreditace studijního programu.

Zhodnocení osoby garanta z hlediska naplnění standardů

Standard 5.2

Garantkou bakalářského studijního programu Účetnictví a daně je **Ing. Milana Otrusínová, Ph.D.** Garantka má požadovanou kvalifikaci a její tvůrčí a vědecká činnost je stručně uvedena v akreditačních materiálech, v části C-I – Personální zabezpečení (téma disertační práce: *„Controlling ve veřejné správě“*). Ve své pedagogické práci se věnuje oblasti účetnictví a účetního výkaznictví podnikatelského i neziskového sektoru. Podílela se na řešení několika vzdělávacích projektů, byla hlavní řešitelkou projektu v rámci ESF – OP VK s názvem *„Vzdělávání v účetnictví a daních“* (CZ.1.07/2.2.00/07.0050), dále byla projektovou manažerkou projektu *„Rozvoj lidských zdrojů v oblasti výzkumu měření a řízení výkonnosti podniků, klastrů a regionů“* (CZ.1.07/2.3.00/20.0147). Je autorkou a spoluautorkou 5 učebních textů a e-learningových opor.

Garantka je autorkou a spoluautorkou 8 odborných publikací indexovaných na Web of Science a dalších 11 publikací v databázi SCOPUS. Je spoluautorkou 3 odborných monografií, například ŠTEKER, K., OTRUSINOVÁ, M. *Jak číst účetní výkazy. Základy českého účetnictví a výkaznictví*. (2. aktual. a rozšířené

vydání. Praha: Grada Publishing, 2016, 288 s. ISBN 978-80-271-0048-4), dále „*Hospodaření municipálních účetních jednotek*“ (ISBN 978-80-7400-342-4) a „*Finanční vztahy a výkonnost veřejné správy*“ (ISBN 978-80-89401-65-9). H-index garantky je v současnosti 3, počet citací na její odborné práce je 19 evidovaných v databázi SCOPUS. Dalších více než 160 citačních ohlasů vychází z databáze Google Scholar, bez autocitací.

V rámci vědecko-výzkumných aktivit se podílí na řešení projektů z oblasti výzkumu kvality účetních informací, včetně aplikace mezinárodních účetních standardů do českého prostředí. Byla členkou řešitelského týmu projektu GAČR GA ČR 402/09/0225 *Užití IAS/IFRS v malých a středních podnicích a vliv na měření jejich výkonnosti* (2009-2011).

Spolupracuje s praxí v rámci vzdělávání, lektorské, poradenské, posudkové a konzultační činnosti.

V rámci svého odborného působení absolvovala řadu pobytů na zahraničních institucích: Champagne school of management, France (2008), Yasar University Izmir, Turkey, (2009), Katholieke Hogeschool Limburg, Hasselt, Belgium (2014), Vienna University, Austria (2013,2015), International School of Law and Business, Vilnius, Lithuania (2016).

Standard 5.3

Garantka je akademickým pracovníkem UTB ve Zlíně a působí na vysoké škole jako akademický pracovník na základě pracovní smlouvy s celkovou týdenní pracovní dobou odpovídající plnému pracovnímu úvazku, tj. 40 hodin/týdně podle § 79 zákoníku práce.

Standard 5.4

Ing. Milana Otrusínová, Ph.D. je garantem pouze předkládaného bakalářského studijního programu Účetnictví a daně.

Personální zabezpečení studijního programu

Zhodnocení celkového personálního zabezpečení studijního programu z hlediska naplnění standardů

Standardy 6.1-6.2, 6.8

Na zabezpečení studijního programu se podílejí 1 profesor, 9 docentů, 31 odborných asistentů s titulem Ph.D., 7 lektorů zajišťující výuku cizích jazyků a 9 odborníků z praxe.

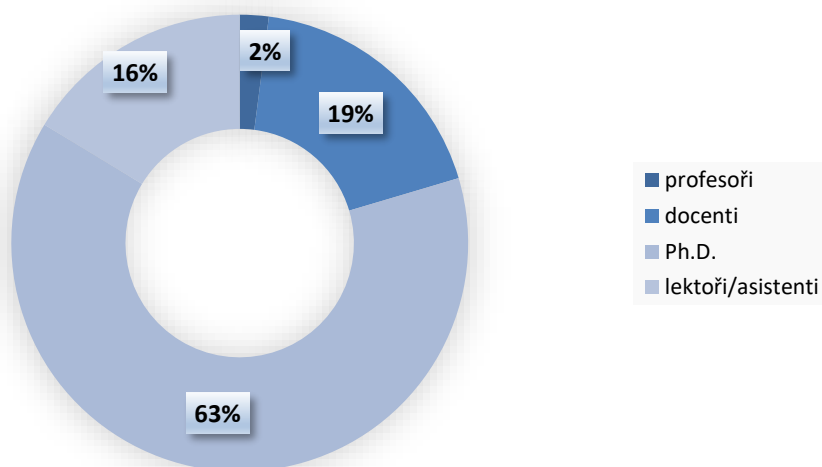

Graf 1 – Podíl profesorů, docentů a odborných asistentů na přednáškové činnosti v rámci studijního programu Účetnictví a daně

Následující tabulka dokládá seznam akademických pracovníků podílejících se na výuce ve studijním programu Účetnictví a daně. V přehledu jsou uvedeni akademičtí pracovníci podílející se na **přednáškách (nebo seminářích u předmětů, které nemají přednášku) z předmětů povinných a povinně volitelných** v rámci daného studijního plánu, který je uveden v Příloze B-IIa – Studijní plány a návrh témat prací (bakalářské a magisterské studijní programy).

Struktura akademických pracovníků odpovídá z hlediska kvalifikace, věkové struktury a týdenní pracovní doby strukturu daného studijního plánu, jeho cílům a profilu absolventa daného studijního programu. Zároveň akademičtí pracovníci vykonávají tvůrčí činnost, která se vztahuje k danému studijnímu programu v rámci jejich profesního zaměření. Veškeré detaily o každém z níže uvedených akademických pracovníků jsou uvedeny v Příloze C-I – Personální zabezpečení.

Tab. 2 – Personální struktura studijního programu Účetnictví a daně

Celé jméno	Rok narození	Úvazek	Pracovní poměr
Profesoři			
prof. Dr. Ing. Drahomíra Pavelková	1963	40	N
prof. Ing. Boris Popesko, Ph.D.	1978	40	N
Docenti			
doc. Ing. Adriana Knápková, Ph.D.	1977	40	N
doc. Ing. Petr Novák, Ph.D.	1979	40	N
doc. Ing. Marie Paseková, Ph.D.	1960	40	N
doc. Ing. Michal Pilík, Ph.D.	1978	40	N
doc. Ing. Pavla Staňková, Ph.D.	1972	40	N
doc. Ing. Jena Švarcová, Ph.D.	1963	40	N
doc. Ing. Jiří Vojtěšek, Ph.D.	1979	40	N
doc. Ing. Roman Zámečník, Ph.D.	1972	20	N
Odborní asistenti			
Ing. Petra Benyahya, Ph.D.	1978	40	N
Ing. Kamil Dobeš, Ph.D.	1978	40	N
Ing. Miroslava Dolejšová, Ph.D.	1971	40	N
RNDr. Martin Fajkus, Ph.D.	1973	40	N
RNDr. Miloslav Fialka, CSc.	1951	40	N
Ing. Monika Horáková, Ph.D.	1984	40	N
Ing. Blanka Jarolímová	1971	40	U - 31.8.2022
Mgr. Jan Kalenda, Ph.D.	1985	40	U - 30.5.2022
Ing. Blanka Kameníková, Ph.D.	1970	40	N
JUDr. Olga Kapplová, Ph.D.	1950	40	U - 31.8.2022
Ing. Pavlína Kirschnerová, Ph.D.	1969	40	U - 10.8.2020
Mgr. Eva Kolářová, Ph.D.	1960	40	N
Ing. Martin Kovářík, Ph.D.	1983	40	N
Mgr. Věra Kozáková, Ph.D.	1957	40	N
Ing. Eliška Kozubíková, Ph.D.	1978	16	N
Ing. Ludmila Kozubíková, Ph.D.	1977	40	N
Ing. Eva Kramná, Ph.D.	1985	24	U – 30.9.2021

Ing. Jana Matošková, Ph.D.	1979	40	N
Mgr. Zdeněk Melichárek, Ph.D.	1960	40	N
Ing. Martin Mikeska, Ph.D.	1977	40	N
Ing. Milana Otrusínová, Ph.D.	1962	40	N
Ing. Přemysl Pálka, Ph.D.	1982	40	N
Ing. Bc. Šárka Papadaki, Ph.D.	1984	40	N
Ing. Michal Pivnička, Ph.D.	1981	40	N
Mgr. Lubomír Sedláček, Ph.D.	1961	40	N
Ing. Bohumila Svitáková, Ph.D.	1982	20	N
Ing. Jiří Svoboda, Ph.D.	1980	40	N
Ing. Lucie Tomancová, Ph.D.	1981	40	N
Ing. Janka Vydrová, Ph.D.	1982	40	N
Ing. Jana Vychytilová, Ph.D.	1985	36	N
Lektoři			
Xiaofang Chen	1990	12	U-31.12.2019
Mgr. Lubomír Jenyš	1965	40	N
Mgr. Marcela Kubalčíková	1973	40	N
Veronika Pečivová	1979	40	U-31.8.2022
Daniel Paul Sampey	1963	40	U-31.8.2022
PhDr. Jana Semotamová	1960	40	N
Mgr. Magda Zálešáková	1956	40	N
Externí spolupracovníci			
Ing. Jitka Brychtová	1963		
Mgr. et Ing. Gabriela Culík Končítíková	1987		
Ing. Markéta Daňová	1978		
Ing. Ivona Huňková	1977		
Ing. Petr Konečný	1981		
PhDr. Dagmar Kučerová	1972		
Ing. Daniel Remeš, Ph.D.	1979		
Ing. Karel Šteker, Ph.D.	1981		
Ing. Anežka Vršovská	1978		

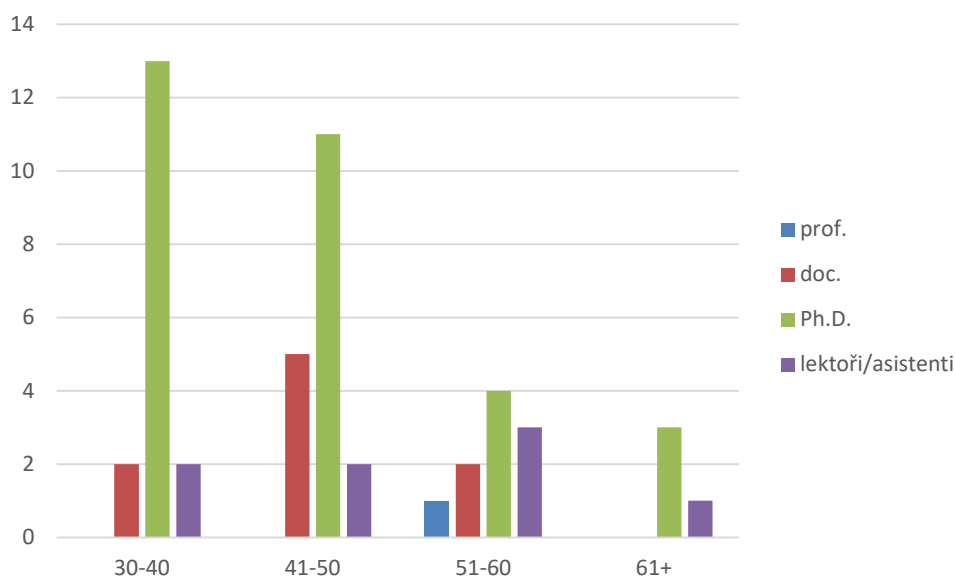

Graf 2 – Věková struktura akademických pracovníků SP Účetnictví a daně

Fakulta má vypracovanou strategii personálního rozvoje a snaží se podporovat všechny akademické pracovníky ke zvyšování kvalifikace. Fakulta má akreditovaný doktorský studijní program a zároveň má akreditaci habilitačního a profesorského řízení. Fakulta má perspektivní mladé doktory, kteří již splňují nebo brzy splňovat budou kritéria pro habilitační řízení – např. dr. Kozubíková, dr. Papadaki, dr. Matošková, dr. Otrusínová, dr. Vydrová a také docenty, kteří již splňují kritéria pro profesorské řízení – doc. Knápková.

U pracovních smluv na dobu určitou předpokládá fakulta jejich prodlužování na pracovní smlouvy na dobu neurčitou.

Fakulta managementu a ekonomiky má vybudován systém nástupnictví především u kolegů, kteří se blíží důchodovému věku nebo v něm již jsou. U studijního programu Účetnictví a daně se jedná především o:

JUDr. Olga Kapplová, Ph.D. - nástupcem pro zabezpečení předmětu z pozice garanta za akademickou pracovníci, JUDr. Olgu Kapplovou, Ph.D., byl určen akademický pracovník Ústavu regionálního rozvoje, veřejné správy a práva FaME UTB ve Zlíně, a to JUDr. Libor Šnédar, Ph.D., s výší úvazku 100 % a dobou trvání na neurčito, kdy jeho pedagogická činnost je v současné době soustředěna do navazujících studijních programů na FaME UTB ve Zlíně, a jeho odborná publikační činnost je zahrnuje oborově odpovídající publikace v odborných časopisech a odborných publikacích, viz např. ŠNÉDAR, Libor. České medicínské právo ve světle nové občanskoprávní a medicínské legislativy. Žilina: GEORG, 2014. 198s. ISBN 978-80-8154-100-1; Macháček, J., Šnédar, L., Bednář, P., Zicha, J. Veřejné politiky v České republice. Zlín: UTB ve Zlíně, 2015.; ŠNÉDAR, Libor. Flexikurita a ochrana práv zaměstnanců. In Sborník z mezinárodní konference Pracovní právo 2010 - Flexibilní formy zaměstnání. Třešť: Masarykova univerzita Brno, Právnická fakulta, 2010, s. 16-18. ISBN 978-80-210-5358-8; ŠNÉDAR, Libor. K právnímu postavení odborové organizace. In Pracovní právo 2007 - Kolektivní pracovní právo. Brno: Masarykova Univerzita Brno, Právnická fakulta, 2008, s. 40-44. ISBN 978-80-210-4770-9. Akademický pracovník se aktivně podílel na externím vzdělávacím projektu financovaného ze Strukturálních fondů EU, zaměřeného na inovaci studijního oboru, kdy jeho činnost spočívala v přípravě studijních materiálů, tj. odborných učebních textů včetně prezentací a jejich ověřování ve výuce v oblasti pracovního práva, viz CZ.1.07/2.2.00/28.0012 Inovace výuky regionálního rozvoje. Akademický pracovník se rovněž dlouhodobě zapojuje do výzkumné činnosti v rámci interního grantového schématu projektů Rozvoje organizací UTB ve Zlíně, kde je odpovědný za řešení v oblasti veřejné správy v kontextu pracovního a zdravotnického práva, viz RO/2016/08 Evaluae vybraných cílů veřejných politik v kontextu

udržitelného rozvoje a měření výkonnosti regionů a RO/2018/12 Smart governance a aplikace principů 3E ve veřejných politikách. Akademický pracovník se v současné době připravuje prostřednictvím svých publikačních a projektových aktivit na podání návrhu k habilitačnímu řízení na Právnické fakultě Masarykovy univerzity v Brně, kdy podání přihlášky k jeho zahájení je plánováno k roku 2023. V rámci zajištění odpovídajícího odborného nástupnictví v garanci předmětu Právo pro ekonomy budou, po oznámení odchodu do důchodu ze strany současného garanta, jeho nástupcem realizovány následky na přednáškách současného garanta, provedeno seznámení se s veškerou dokumentací stran výukových materiálů a studií state-of-the art odborných příspěvků a podrobného studia legislativy a její aplikační praxe, a též z jeho strany dojde k přípravě a realizaci několika přednášek s hospitací současného garanta. Zároveň jsou již v současné době plánovány společné výstupy výzkumu současného garanta předmětu a jeho nástupce ve vztahu k zaměření výše uvedeného předmětu.

Personální zabezpečení předmětů profilujícího základu Standardy 6.4, 6.9-6.10

Jak je patrné z tabulky níže, všechny základní teoretické předměty profilujícího základu jsou garantovány akademickými pracovníky jmenovanými profesory a docenty, kteří se zároveň významně podílejí na jejich výuce a to především vedením přednášek. Předměty profilujícího základu jsou v rámci studijního programu Účetnictví a daně garantovány akademickými pracovníky minimálně s vědeckou hodností Ph.D., kteří se zároveň významně podílejí na jejich výuce a to především vedením přednášek.

Jak je z tabulky zřejmé, tak na garantování a přednáškách předmětů profilujícího základu a základních teoretických předmětů profilujícího základu se podílejí docenti a odborní asistenti z řad interních zaměstnanců fakulty.

Tab. 3 – Personální zabezpečení předmětů ZT a PZ

Název předmětu	Rozsah p-c-s	Způsob ověř.	Kr.	Garant Přednášející	Roč./ sem.	Profil. základ
Mikroekonomie I	26-0-26	zp, zk	6	Ing. Kamil Dobeš, Ph.D. Dobeš (100%)	1/Z	ZT
Management I*	26-0-13	zp, zk	5	Ing. Janka Vydrová, Ph.D. Vydrová (100%)	1/Z	ZT
Základy podnikové ekonomiky	26-0-26	zp, zk	5	doc. Ing. Petr Novák, Ph.D. Novák (60%) L. Kozubíková 40%	1/Z	PZ
Makroekonomie I	26-0-26	zp, zk	6	doc. Ing. Jena Švarcová, Ph.D. Švarcová (100%)	1/L	ZT
Základy účetnictví	26-26-0	zp, zk	3	doc. Ing. Marie Paseková, Ph.D. Paseková (50%) Svitáková (40%) Vršovská (10%) (ext)	1/L	PZ
Daně I	26-26-0	zp, zk	5	Ing. Pavlína Kirschnerová, Ph.D. Kirschnerová (50%) Jarolímová (50%)	1/L	PZ
Finanční účetnictví I	26-26-0	zp, zk	5	Ing. Milana Otrusínová, Ph.D. Otrusínová (70%) Svitáková (30%)	2/Z	PZ
Daňová evidence	0-0-26	klz	3	Mgr. Eva Kolářová, Ph.D. Kolářová (50%) Svitáková (50%)	2/Z	PZ

Daně II	26-26-0	zp, zk	5	Ing. Pavlína Kirschnerová, Ph.D. Kirschnerová (50%) Jarolímová (50%)	2/Z	PZ
Daně III	26-26-0	zp, zk	5	Mgr. Eva Kolářová, Ph.D. Kolářová (60%) Kramná (40%)	2/L	PZ
Manažerské účetnictví	26-26-0	zp, zk	6	prof. Ing. Boris Popesko, Ph.D. Popesko (60%) Papadaki (40%)	2/L	ZT
Finanční účetnictví II	26-26-0	zp, zk	5	Ing. Bohumila Svitáková, Ph.D. Svitáková (80%) E. Kozubíková (20%)	2/L	PZ
Podnikové finance I*	26-0-26	zp, zk	6	doc. Ing. Adriana Knápková, Ph.D. Knápková (60%) Pálka (30%) Remeš (10%) (ext)	3/Z	ZT
Základy mezinárodního účetnictví	26-13-0	klz	4	doc. Ing. Marie Paseková, Ph.D. Paseková (50%) Šteker (50%)	3/Z	PZ
Accounting in English	0-0-26	klz	3	doc. Ing. Marie Paseková, Ph.D. Paseková (100%)	3/Z	PZ
Ekonomika a účetnictví neziskového sektoru	20-15-0	zp, zk	5	Ing. Milana Otrusínová, Ph.D. Otrusínová (80%) Daňová (20%) (ext)	3/L	PZ
Mzdové účetnictví	10-15-0	zp, zk	4	Ing. Pavlína Kirschnerová, Ph.D. Kirschnerová (50%) Kučerová (50%) (ext)	3/L	PZ

Kvalifikace odborníků z praxe zapojených do výuky ve studijním programu Standardy 6.5-6.6

Všichni odborníci zapojení do výuky ve studijním programu Účetnictví a daně mají dosažen minimálně magisterský stupeň vysokoškolského vzdělání.

V rámci studijního programu Účetnictví a daně se na výuce (především ve formě přednášek a vedení seminářů, výuka kombinované formy studia) podílejí odborníci z praxe v předmětech Základy účetnictví, Podnikové finance, Základy mezinárodního účetnictví, Ekonomika a účetnictví neziskového sektoru, Mzdové účetnictví, Systém řízení Baťa, Účetní a daňová kancelář I, II a Podnikatelská akademie 1, 2. Rozsah jejich zapojení je uveden níže:

Tab. 4 – Zapojení odborníků z praxe do výuky v rámci SP Účetnictví a daně

Název předmětu	Garant Přednášející
Základy účetnictví	doc. Ing. Marie Paseková, Ph.D. Paseková (50%) Ing. Anežka Vršovská (10%)
Podnikové finance	doc. Ing. Adriana Knápková, Ph.D.

	Knápková (60%) Ing. Daniel Remeš, Ph.D. (10%)
Základy mezinárodního účetnictví	doc. Ing. Marie Paseková, Ph.D. Paseková (50%) Ing. Karel Šteker, Ph.D. (50%)
Ekonomika a účetnictví neziskového sektoru	Ing. Milana Otrusínová, Ph.D. Otrusínová (80%) Ing. Markéta Daňová (20%)
Mzdové účetnictví	Ing. Pavlína Kirschnerová, Ph.D. Kirschnerová (50%) Ing. Dagmar Kučerová (50%)
Podnikatelská akademie 1	doc. Ing. Petr Novák, Ph.D. Novák (70%) Ing. Petr Konečný (30%)
Podnikatelská akademie 2	prof. Ing. Boris Popesko, Ph.D. Popesko (70%) Ing. Petr Konečný (30%)
Účetní a daňová kancelář I, II	Mgr. Eva Kolářová, Ph.D. Kolářová (80%) Ing. Jitka Brychtová (10%) Ing. Ivona Huňková (10%)
Systém řízení Baťa	doc. Ing. Pavla Staňková, Ph.D. Staňková (60%) Mgr. et Ing. Gabriela Culík Končítíková (40%)

Ing. Anežka VRŠOVSKÁ vystudovala Fakultu managementu a ekonomiky Univerzity Tomáše Bati ve Zlíně, studijní program Finance. V současné době působí jako OSVČ s předmětem činnosti vedení účetnictví a daňové poradenství. Ve své profesní praxi spolupracuje s auditory. S fakultou dlouhou dobu úzce spolupracuje jak na vedení bakalářských a diplomových prací, tak na výuce předmětů Audit a Základy účetnictví v bakalářském i magisterském studijním programu.

Ing. Daniel REMEŠ, Ph.D. vystudoval Fakultu managementu a ekonomiky UTB ve Zlíně, úspěšně ukončil magisterský studijní program Podniková ekonomika a doktorské studium oboru Podniková ekonomika. Od ukončení studia působil na pozicích finančního ředitele nebo vedoucího ekonomického útvaru, v současnosti působí jako finanční ředitel ve firmě Česká zbrojovka, a.s. CZ_AUTO. Ve své profesi se zaměřuje zejména na řízení podnikových financí. Dále externě působí na UTB ve Zlíně, kde zajišťuje výuku předmětů zaměřených na podnikové finance v bakalářském i magisterském studijním programu. Dlouhodobě působí jako člen státní zkušební komise u bakalářských i magisterských státních závěrečných zkoušek. Je spoluautorem publikace KNÁPKOVÁ, A., PAVELKOVÁ, D. REMEŠ, D. a K. ŠTEKER. Finanční analýza: komplexní průvodce s příklady. 3., kompletně aktualizované vydání. Praha: Grada, 2017, 232 s. ISBN 978-80-271-0563-2. Je autorem nebo spoluautorem publikací indexovaných v databázi Scopus a publikací indexovaných na Web of Science.

Ing. Karel ŠTEKER, Ph.D. je absolventem Fakulty managementu a ekonomiky Univerzity Tomáše Bati ve Zlíně, oboru Finance. Od roku 2014 pracuje na pozici finančního ředitele ve společnosti CENTROPROJEKT GROUP a.s. Zde má na starosti finance, české a mezinárodní (IFRS) účetnictví, controlling a oblast IT. Ve své disertační práci i v praxi se zabývá řízením ekonomického procesu firem prostřednictvím informačních systémů. Dále externě působí na Univerzitě Tomáše Bati ve Zlíně, kde zajišťuje výuku předmětů zaměřených na účetnictví - Finanční účetnictví I a Základy mezinárodního účetnictví. Dlouhodobě působí jako člen státní zkušební komise u bakalářských i magisterských státních závěrečných zkoušek. Věnuje se také lektorské činnosti z oblasti mezinárodní standardizace účetnictví a byl členem řešitelských týmů řady projektů – GAČR, OP VK a dalších. Zúčastnil se několika stáží na zahraničních univerzitách v rámci projektu Erasmus. Je autorem nebo spoluautorem odborných knih,

studijních textů a článků publikovaných na mezinárodních konferencích i v odborných časopisech v tuzemsku i zahraničí.

Mgr. Markéta DAŇOVÁ je absolventkou Fakulty multimediálních komunikací UTB ve Zlíně, oboru Řízení netržních a sociálních služeb. Ve své profesní praxi pracovala na pozicích účetní, správce rozpočtů a referentka v příspěvkových organizacích, na Krajském úřadě Zlínského kraje a na Finančním úřadě pro Zlínský kraj. Má zkušenosti s rozpočty, účetnictvím a financováním zejména municipálních účetních jednotek. Své znalosti bude ochotná předat studentům předmětu Ekonomika a účetnictví neziskového sektoru.

PhDr. Dagmar KUČEROVÁ vystudovala Filozofickou fakultu UP v Olomouci, obor Andragogika. Od roku 2009 se věnuje odborná lektorská činnost v rámci OSVČ, konkrétně oblasti mzdového účetnictví a personalistika, legislativní novinky, exekuční a insolvenční srážky. Rovněž působí jako odborná redaktorka a poradce na serveru Podnikatel.cz. Je autorkou publikace KUČEROVÁ, D. Lexikon mzdového účetnictví pro rok 2019, Dagmar Kučerová, sedmé aktualizované vydání, ISBN 978-80-905712-5-9 a přispívá do bulletinu Komory certifikovaných účetních. Dlouhodobě externě spolupracuje s Univerzitou Tomáše Bati ve Zlíně, kde zabezpečuje výuku přednášek a seminářů předmětu Mzdové účetnictví, vede bakalářské a diplomové práce.

Ing. Petr KONEČNÝ je absolventem Ekonomické fakulty Vysoké školy báňské – TU Ostrava. Je specialista na projektový management, podílel se na řešení či přípravě celé řady projektů jak z oblasti regionální podpory (např. Inovační vouchery Zlínského kraje), tak i podpory vědeckotechnických parků a vysokých škol (projekty SPINET, OVPK) a další. Dále působí jako konzultant v oblasti realizace technologických a podnikatelských parků. Od roku 2016 působí jako vedoucí oddělení podnikatelského inkubátoru a vědeckotechnického parku TIC Zlín, aktivně spolupracuje na přípravě strategických dokumentů Zlínského kraje – Regionální inovační strategie, má na starosti konzultaci a podporu start-up firem. Inicioval vytvoření regionální sítě spolupracujících vědeckotechnických parků, podnikatelských inkubátorů a center pro transfer technologií ve Zlínském kraji. Své znalosti a zkušenosti již řadu let v rámci výuky a rozvíjení předmětů zaměřených na podnikání (Základy podnikání I, Základy podnikání II apod.).

Ing. Jitka BRYCHTOVÁ vystudovala Fakultu technologickou VUT Brno. Od roku 1993 je majitelkou Auditorské, daňové a účetní kanceláře ve Zlíně, a.s. Ve své nynější praxi navázala na pracovní zkušenosti získané na Finančním úřadě ve Zlíně, kde působila, taktéž absolvovala zkoušky daňového poradce u Komory daňových poradců ČR a složila auditorské zkoušky při Komoře auditorů ČR. Profesně se zabývá zejména vedením účetnictví, daňovým poradenstvím a působí jako auditor. Dlouhodobě externě spolupracuje s Univerzitou Tomáše Bati ve Zlíně, kde zajišťuje výuku předmětů zaměřených na účetnictví a audit, vede bakalářské a diplomové práce. Dlouhodobě působí jako členka státní zkušební komise u bakalářských i magisterských státních závěrečných zkoušek.

Mgr. et Ing. Gabriela CULÍK KONČITÍKOVÁ vystudovala Fakultu humanitních studií a Fakultu managementu a ekonomiky Univerzity Tomáše Bati ve Zlíně. Dlouhodobě se věnuje problematice Baťovy soustavy řízení a jejímu vyžití v praxi. Je autorkou či spoluautorkou několika knih zaměřených na podnikání a historii firmy Baťa, jako např. Stopami Tomáše Bati, Baťovský Zlín - Klub absolventů Baťovy školy práce: z historie po současnost, Baťovský Zlín – Mladé ženy, Baťovský Zlín – Mladí muži, Srdcem baťovec - Neobyčejné příběhy baťovců v cizině, Podnikové vzdělávání BAŤA, Služba, prodej, reklama, Baťa. Podílela se na vzniku Baťa Campu a Baťovy kavárny v rámci Dne kraje. V letech 2014 a 2015 působila na pozici ředitelky obecně prospěšné společnosti Zlínský zámek a v současné době pracuje jako programová manažerka Nadace Tomáše Bati. Na FaME zabezpečuje přednášky předmětu Systém řízení Baťa. V současné době dokončuje studium DSP Ekonomika a management na FaME. Je autorkou a spoluautorkou 4 publikací indexovaných v databázi Scopus a 3 publikací indexovaných na Web of Science.

Ing. Ivona Huňková je absolventkou Trenčanské univerzity Alexandra Dubčeka, Fakulty sociálně – ekonomických vztahů. Ve své profesní praxi působí při Hospodářské komoře v expertním týmu pro

daně, je registrovanou daňovou poradkyní a zabývá se poradenstvím v oblasti účetnictví a daní. Je členkou Svazu účetních a Komory daňových poradců. Své znalosti a zkušenosti bude ochotná předat studentům předmětu Účetní a daňová kancelář.

Specifické požadavky na zajištění studijního programu

Uskutečňování studijního programu v kombinované a distanční formě studia

Standard 7.1

FaME již dlouhodobě uskutečňuje všechny své akreditované studijní programy v kombinované formě studia. Studenti mají veškeré studijní materiály k dispozici na LMS Moodle. Přímá výuka je realizována blokově v pátky odpoledne a soboty, čímž studentům kombinované formy vychází fakulta vstříc z důvodu jejich pracovních povinností. Fakulta se také snaží zkoušky a jiné formy ověřování znalostí studentů směřovat na páteční a sobotní termíny. Z těchto zkušeností a popisu vyplývá, že uvedený způsob uskutečňování studijního programu v kombinované formě je funkční.

Standard 7.2

Ze studijního plánu studijního programu Účetnictví a daně vyplývá, že v každém semestru výuky student absolvuje min. 80 hodin přímé výuky povinných předmětů. Zároveň níže je přiložen studijní plán programu Účetnictví a daně, který dokládá rozsah přímé výuky v kombinované formě studia. Tyto rozsahy jsou uvedeny také v kartách B-III u jednotlivých předmětů.

Tab. 5 – Rozsah přímé výuky v kombinované formě studia ve studijním programu Účetnictví a daně

Název předmětu	rozsah	způsob ověř.	počet kred.	dop. roč./sem.
Informační technologie pro ekonomy	10-0-0	klz	3	1/Z
Matematika EI	20-0-0	zp, zk	5	1/Z
Mikroekonomie I	20-0-0	zp, zk	6	1/Z
Management I	15-0-0	zp, zk	5	1/Z
Základy podnikové ekonomiky	20-0-0	zp, zk	5	1/Z
Cizí jazyk 1	10-0-0	klz	4	1/Z
Počítačové zpracování dat	10-0-0	klz	3	1/L
Makroekonomie I	20-0-0	zp, zk	6	1/L
Základy účetnictví	20-0-0	zp, zk	3	1/L
Aplikovaná statistika I	20-0-0	zp, zk	5	1/L
Matematika EII	20-0-0	zp, zk	5	1/L
Daně I	20-0-0	zp, zk	5	1/L
Cizí jazyk 2	10-0-0	zp, zk	4	1/L
Finanční účetnictví I	20-0-0	zp, zk	5	2/Z
Daňová evidence	10-0-0	klz	3	2/Z
Finanční trhy a bankovníctví I	20-0-0	zp, zk	5	2/Z
Daně II	20-0-0	zp, zk	5	2/Z
Cizí jazyk 3	10-0-0	klz	4	2/Z
Daně III	20-0-0	zp, zk	5	2/L
Manažerské účetnictví	20-0-0	zp, zk	6	2/L
Finanční účetnictví II	20-0-0	zp, zk	5	2/L
Právo pro ekonomy	20-0-0	zp, zk	5	2/L
Cizí jazyk 4	10-0-0	zp, zk	4	2/L
Seminář k bakalářské práci	10-0-0	zp	2	3/Z
Základy kvantitativních metod*	15-0-0	klz	3	3/Z
Podnikové finance	20-0-0	zp, zk	6	3/Z
Účetní a daňové SW	10-0-0	klz	3	3/Z

Základy mezinárodního účetnictví	15-0-0	klz	4	3/Z
Accounting in English	10-0-0	klz	3	3/Z
Ekonomika a účetnictví neziskového sektoru	15-0-0	zp, zk	5	3/L
Mzdové účetnictví	10-0-0	zp, zk	4	3/L
Odborná praxe I (160 hodin I.-V. semestr)	0-0-0	zp	8	3/Z
Odborná praxe II (320 hodin – VI. semestr)	0-0-0	zp	16	3/L
Příprava bakalářské práce (120 h–VI. semestr)	0-0-0	zp	6	3/L

BLOK B - povinně volitelné předměty

Základy projektového řízení	10-0-0	klz	3	1/L
Základy controllingu	10-0-0	zp, zk	3	3/Z
Manažerská psychologie a sociologie	15-0-0	zp, zk	4	2/L
Manažerské dovednosti a techniky	15-0-0	klz	3	2,3/Z
Ekonomika veřejné správy	15-0-0	zp, zk	4	3/Z
Systém řízení Baťa	10-0-0	klz	3	2,3/Z
Základy podnikových informačních systémů	10-0-0	klz	3	3/Z
Mezinárodní ekonomické prostředí	10-0-0	klz	3	2/Z
Řízení lidských zdrojů I	15-0-0	zp, zk	4	2/L

Výuka v kombinované formě studia je organizována v pátek odpoledne a v sobotu jednou za dva týdny pro bakalářské studijní programy. Zápočty a zkoušky se fakulta snaží organizovat také v tyto dny tak, aby vyšla maximálně vstříc zaměstnaným studentům. V kombinované formě studia je důraz kladen především na samostudium a individuální konzultace s vyučujícími.

Studenti kombinovaného studia musejí rovněž absolvovat jeden odborný předmět v angličtině v rámci bakalářského studia.

Standard 7.3

Studijní opory pro kombinovanou formu studia jsou umístěny pro každý předmět na [LMS Moodle \(manuální přihlášení\)](#). Studijní opory pro povinné předměty 1. ročníku jsou k dispozici na následujících odkazech:

Login: fame_hodnotitel

Heslo: Akreditace-Fame2018

Název předmětu	Odkaz
Informační technologie pro ekonomy	https://moodle.utb.cz/course/view.php?id=21084
Matematika EI	https://moodle.utb.cz/course/view.php?id=21031
Mikroekonomie I	https://moodle.utb.cz/course/view.php?id=20403
Management I	https://moodle.utb.cz/course/view.php?id=21151
Management I (eng)	https://moodle.utb.cz/course/view.php?id=20729
Základy podnikové ekonomiky	https://moodle.utb.cz/course/view.php?id=20829
Počítačové zpracování dat	https://moodle.utb.cz/course/view.php?id=20413
Makroekonomie I	https://moodle.utb.cz/course/view.php?id=21090
Základy účetnictví	https://moodle.utb.cz/course/view.php?id=20483
Aplikovaná statistika I	https://moodle.utb.cz/course/view.php?id=21058
Základy projektového řízení	https://moodle.utb.cz/course/view.php?id=20816
Matematika EII	https://moodle.utb.cz/course/view.php?id=21039
Daně I	https://moodle.utb.cz/course/view.php?id=21118

Podle [Vnitřního předpisu FaME](#) (článek 7) má každý akademický pracovník stanoveny konzultační hodiny v rozsahu 2h týdně. Dále je možno komunikovat s vyučujícím prostřednictvím e-mailu nebo v rámci LMS Moodle.

Příloha I: Rámcové smlouvy o spolupráci a zajištění praxe profesního bakalářského studijního programu Účetnictví a daně