

A-I – Základní informace o žádosti o akreditaci

Název vysoké školy: Univerzita Tomáše Bati ve Zlíně

Název součásti vysoké školy: Fakulta managementu a ekonomiky

Název spolupracující instituce:

Název studijního programu: Sportovní management

Typ žádosti o akreditaci: udělení akreditace

Schvalující orgán: Vědecká rada FaME UTB ve Zlíně, Rada pro vnitřní hodnocení UTB ve Zlíně

Datum schválení žádosti: Schváleno Vědeckou radou FaME dne 27. 5. 2022

Odkaz na elektronickou podobu žádosti: Ke stažení [zde](#)

Odkazy na relevantní vnitřní předpisy:

Vnitřní předpisy UTB: <https://www.utb.cz/univerzita/uredni-deska/vnitri-normy-a-predpisy/vnitri-predpisy/>

Vnitřní předpisy FaME: <https://fame.utb.cz/o-fakulte/uredni-deska/vnitri-normy-a-predpisy/>

Odkazy na interní stránky UTB a FaME:

Univerzita Tomáše Bati ve Zlíně

<https://www.utb.cz/wp-login.php>

Fakulta managementu a ekonomiky

<https://fame.utb.cz/wp-login.php>

Login: akreditace@utb.cz

Heslo: akreditaceutb062018

LMS Moodle

Login: fame_hodnotitel

Heslo: Akreditace-Fame2018

ISCED F: 0488 – Interdisciplinární programy a kvalifikace zahrnující obchod, administrativu a právo

B-I – Charakteristika studijního programu			
Název studijního programu	Sportovní management		
Typ studijního programu	bakalářský		
Profil studijního programu	profesně zaměřený		
Forma studia	prezenční – kombinovaná		
Standardní doba studia	3		
Jazyk studia	český		
Udělovaný akademický titul	Bc.		
Rigorózní řízení	ne	Udělovaný akademický titul	
Garant studijního programu	Ing. Jiří Bejtkovský, Ph.D.		
Zaměření na přípravu k výkonu regulovaného povolání	ne		
Zaměření na přípravu odborníků z oblasti bezpečnosti České republiky	ne		
Uznávací orgán			
Oblast(i) vzdělávání a u kombinovaného studijního programu podíl jednotlivých oblastí vzdělávání v %			
Ekonomické obory (70 %) + Tělesná výchova a sport, kinantropologie (30 %)			
Cíle studia ve studijním programu			
<p>Cílem profesně zaměřeného studijního programu Sportovní management je připravit absolventy pro jejich působení při řízení a výkonu svěřených činností v rámci sportovních činností nebo v rámci řízení sportovní organizace, a to jak v soukromé, veřejné, ale i neziskové sféře, na pozicích například manažeři (funkcionáři) sportovních klubů; či pracovníci veřejné správy nebo samosprávy v činnostech zaměřených na podporu sportu a tělovýchovy, správy sportovní infrastruktury, projektového sektoru se zaměřením na projekty v oblasti sportu. Absolventi mají schopnost samostatného rozhodování a uplatnění systematického a tvůrčího přístupu k řešení problémů. Kromě oborově zaměřených znalostí a dovedností v oblasti ekonomie, marketingu a kinantropologie disponují absolventi i obecnými znalostmi a dovednostmi z oblasti managementu, podnikové ekonomiky, práva, a především z oblasti marketingové komunikace. Dále umějí aplikovat základní matematicko-statistické metody a informační technologie, ovládají a umí aktivně využívat znalosti anglického jazyka v odborné komunikaci. Struktura studijního programu rozvíjí tvořivost a zvyšuje kompetence studentů, jejich sociální komunikaci, kombinační schopnosti, inovativní myšlení, které je doprovázeno významným rozvojem technologických změn. Ke zvýšení uplatnitelnosti absolventa na trhu práce přispívá spolupráce s vybranými sportovními kluby nejenom na území Zlínského kraje (viz. část B-IV – Údaje o odborné praxi) zejména na cvičeních, seminářích a významně při realizaci odborné praxe studentů.</p> <p>Uplatnitelnost absolventů je možná například jako:</p> <ul style="list-style-type: none">manažeři (funkcionáři) sportovních klubů;pracovníci veřejné správy nebo samosprávy v činnostech zaměřených na podporu sportu a tělovýchovy, správy sportovní infrastruktury, projektového sektoru se zaměřením na projekty v oblasti sportu.			
Profil absolventa studijního programu			
<p>Jádro studijního programu tvoří disciplíny zaměřené v úvodu studia na ekonomii a management a vzhled do disciplín vycházejících z oblasti kinantropologie. Následně je kladen důraz na rozvíjení těchto teoretických disciplín do další úrovně, a to úrovně profesní.</p> <p>Absolvent disponuje znalostmi z ekonomické teorie, marketingové teorie, manažerské psychologie a sociologie, informacemi o tělesné kultuře a jejího institucionálního zařazení, které mu umožňují úspěšně vykonávat ekonomické a manažerské funkce ve sportovních klubech či státní správě a samosprávě. Velký důraz je kladen zejména na marketingovou komunikaci, a také na využití znalostí z tělovýchovných disciplín, zejména kinantropologie, filosofie sportu, fyziologie člověka a zátěže či teorie sportovního tréninku při plánování aktivit sportovních klubů. Absolvent je schopen také samostatného rozhodování, tvůrčího myšlení a jednání s lidmi. Je rovněž připraven ke studiu v magisterském studijním programu zaměřeném na oblast managementu a marketingu či ekonomiky podniku nebo neziskových organizací a veřejné správy.</p> <p>Odborné znalosti</p> <p>Absolvent:</p> <ul style="list-style-type: none">má znalosti principů managementu, ekonomie a ekonomiky ve sportovním prostředí klubů, organizací a sponzoringu;dokonale ovládá marketing především marketingovou komunikaci;			

- má přehled o řízení lidí – zejména řízení neformálních týmů a zvládání krizové komunikace;
- má základy projektového řízení;
- má znalosti marketingu ve sportovním prostředí;
- má znalosti o nakládání s veřejnými prostředky a základy dotační terminologie;
- má základní znalosti somatologie;
- má znalosti zejména kinantropologie, fyziologie tělesné zátěže;
- rozumí návaznostem ve sportovním tréninku v návaznosti na dílčí aktivity klubů;
- má znalost základů práva se zaměřením na problematiku sportovního prostředí a realizaci sportovní činnosti.

Odborné dovednosti

Absolvent:

- zvládá aplikovat principy marketingu při výkonu svěřených činností v rámci sportovních akcí nebo v rámci řízení sportovní organizace;
- umí aplikovat principy managementu a marketingu v tvorbě, organizaci a řízení programů, projektů a akcí;
- je schopen demonstrovat dovednosti a činnosti v základních sportech a pohybových aktivitách;
- dokáže rozumět odborným pojmům z tělesné kultury;
- dokáže plánovat, realizovat a hodnotit učební, tréninkové a kondiční programy a činnosti, a to s ohledem na možnosti a limity cílových skupin osob;
- umí průběžně hodnotit úspěšnost a výkonnost svěřených subjektů ve sportovních a pohybových činnostech.

Obecné způsobilosti

Absolvent:

- zvládá prezentovat nabyté znalosti v anglickém jazyce a dokáže v tomto jazyce také komunikovat v rámci řídicích a organizačních a marketingových procesů;
- dokáže předkládat relevantní argumenty na dané téma při diskusi s odbornou i laickou veřejností a umí vyjádřit své vlastní názory, podložené kriticky ověřenými fakty a úsudkem zohledňující etické principy, je schopen formulovat závěry z dané diskuse;
- je schopen se samostatně a odpovědně rozhodovat a koordinovat pracovní činnosti v rámci týmové spolupráce;
- je si vědom, že každá jeho řídicí činnost má dopady jak na vnější, tak i vnitřní prostředí organizační jednotky, a to z pohledu etického ve vztahu k lidem, i z pohledu udržitelného rozvoje ve vztahu k životnímu prostředí;
- dokáže samostatně získávat další odborné znalosti, dovednosti a způsobilosti včetně reflexe vlastních zkušeností, má přehled o relevantních odborných zdrojích takovýchto informací, a dovede kriticky zhodnotit jejich původ a význam.

Pravidla a podmínky pro tvorbu studijních plánů

Bakalářský studijní program Sportovní management je profesně orientován. Studijní plán se skládá z povinných a povinně volitelných předmětů. Povinné předměty se dělí na základní teoretické předměty, předměty profilujícího základu a ostatní. Studenti si v rámci celého studia vybírají z povinně volitelných předmětů tolik předmětů, aby dosáhli předepsaného počtu kreditů z bloku povinně volitelných předmětů. Součástí studia je absolvování povinné praxe ve spolupracujících organizacích a klubech v rozsahu 12 týdnů, organizované (doporučené realizovat) v průběhu 2 semestrů (4. a 6. semestru) studia. Součástí státní závěrečné zkoušky je obhajoba bakalářské práce a zkouška ze tří tematických okruhů.

Využíván je kreditní systém ECTS. Vyučovací hodina trvá 50 minut.

Podmínky k přijetí ke studiu

Podmínky pro přijetí jsou upraveny vnitřní normou fakulty. Ke studiu mohou být přijati a zapsáni pouze uchazeči s ukončeným středoškolským vzděláním.

Návaznost na další typy studijních programů

Na bakalářský studijní program Sportovní management navazují např. magisterské studijní programy Management a marketing a Ekonomika podniku a podnikání.

B-IIa – Studijní plány a návrh témat prací (bakalářské a magisterské studijní programy)

Označení studijního plánu Sportovní management – prezenční forma studia						
Povinné předměty						
Název předmětu	Rozsah p-c-s	způsob ověř.	počet kred.	vyučující	dop. roč./s em.	profil. základ
Informační technologie	0-26-0	klz	3	Ing. Karel Perůtka, Ph.D. Perůtka (100%)	1/Z	P
Matematika E1	26-26-0	zp, zk	5	Mgr. Lubomír Sedláček, Ph.D. Sedláček (60%) Včelař (40%)	1/Z	P
Mikroekonomie 1	26-0-26	zp, zk	6	Ing. Kamil Dobeš, Ph.D. Dobeš (100%)	1/Z	ZT
Management	26-0-13	zp, zk	5	Ing. Janka Vydrová, Ph.D. Vydrová (100%)	1/Z	ZT
Základy kinantropologie	13-0-13	zp, zk	4	Mgr. et Mgr. Viktor Pacholík, Ph.D. Pacholík (100%)	1/Z	ZT
Somatologie	26-0-26	zp, zk	5	doc. RNDr. Jaroslava Pavelková, CSc. Pavelková (100%)	1/Z	P
Cizí jazyk 1 ¹	0-0-39	klz	4	Mgr. Věra Kozáková, Ph.D. Kozáková (100%) PhDr. Jana Semotamová Semotamová (100%)	1/Z	P
Etika, historie a filosofie sportu	26-0-26	zp, zk	4	prof. PhDr. Ivo Jirásek, Ph.D. Jirásek (100%)	1/L	ZT
Makroekonomie 1	26-0-26	zp, zk	6	Ing. Monika Horáková, Ph.D. Horáková (100%)	1/L	ZT
Manažerská psychologie a sociologie	26-0-13	zp, zk	4	doc. Mgr. Jan Kalenda, Ph.D. Kalenda (100%)	1/L	P
Základy projektového řízení	26-0-0	klz	3	Ing. Lucie Tomancová, Ph.D. Tomancová (100%)	1/L	P
Aplikovaná statistika 1	26-26-0	zp, zk	5	Ing. Tomáš Urbánek, Ph.D. Urbánek (100%)	1/L	P
Cizí jazyk 2	0-0-39	zp, zk	4	Mgr. Věra Kozáková, Ph.D. Kozáková (100%) PhDr. Jana Semotamová Semotamová (100%)	1/L	P
Sport event management	0-0-39	klz	4	Ing. Petra Barešová, BA (Hons), MSc., Ph.D. Barešová (100%)	2/Z	PZ
Sport a jeho institucionální uchopení	13-0-13	zp, zk	5	Ing. Jiří Bejtkovský, Ph.D. Bejtkovský (50%) Tučková (20%) Smékalová (20%) Korec (10%) – odborník z praxe	2/Z	P
Základy podnikové ekonomiky	26-0-26	zp, zk	5	doc. Ing. Petr Novák, Ph.D. Novák (60%) Kozubíková L. (40%)	2/Z	PZ
Základy fyziologie člověka	13-13-0	zp, zk	4	doc. PhDr. Lukáš Cipryan, Ph.D. Cipryan (100%)	2/Z	ZT

¹ Student si na začátku 1. ročníku BSP vybere povinný cizí jazyk (Angličtina nebo Němčina), který studuje 4 semestry.

První pomoc a základy sportovních poranění	26-0-13	zp, zk	4	PhDr. Mgr. Petr Snopek, Ph.D., MBA Snopek (80%) Křivák (20%)	2/Z	P
Marketing 1	26-0-13	zp, zk	5	doc. Ing. Michal Pilík, Ph.D. Pilík (60%) Kozák (30%) Regner (10%) – odborník z praxe	2/Z	PZ
Cizí jazyk 3	0-0-39	klz	4	Mgr. Věra Kozáková, Ph.D. Kozáková (100%) PhDr. Jana Semotamová Semotamová (100%)	2/Z	P
Fyziologie tělesné zátěže	20-20-0	zp, zk	6	doc. PhDr. Lukáš Cipryan, Ph.D. Cipryan (80%) Nečas (10%) – odborník z praxe Krkoška (10%) – odborník z praxe	2/L	PZ
Marketing 2	20-0-10	zp, zk	5	doc. Ing. Miloslava Chovancová, CSc. Chovancová (50%) Bejtkovský (50%)	2/L	PZ
Zdravý životní styl	10-0-10	klz	3	PhDr. Pavla Kudlová, Ph.D. Kudlová (100%)	2/L	P
Marketingová komunikace	10-0-20	zp, zk	5	Ing. Petra Barešová, BA (Hons), MSc., Ph.D. Barešová (80%) Honzek (20%) – odborník z praxe	2/L	PZ
Cizí jazyk 4	0-0-30	zp, zk	4	Mgr. Věra Kozáková, Ph.D. Kozáková (100%) PhDr. Jana Semotamová Semotamová (100 %)	2/L	P
Odborná praxe 1	240 h	zp	8	Ing. Petra Barešová, BA (Hons), MSc., Ph.D. Barešová (80%) Pravda (20%) – odborník z praxe	2/L	P
Seminář k bakalářské práci	0-0-13	zp	2	Ing. Jiří Bejtkovský, Ph.D. Bejtkovský (100%)	3/Z	P
Základy financí	26-0-26	zp, zk	4	doc. Ing. Adriana Knápková, Ph.D. Knápková (60%) Kozubíková E. (40%)	3/Z	PZ
Řízení lidských zdrojů	26-0-13	zp, zk	4	Ing. Jiří Bejtkovský, Ph.D. Bejtkovský (100%)	3/Z	PZ
Právo a sport	13-0-13	klz	4	JUDr. Libor Šnědar, Ph.D. Šnědar (60%) Sobieská (40%) – odborník z praxe	3/Z	P
Teorie sportovního tréninku	13-13-0	zp, zk	4	Mgr. et Mgr. Viktor Pacholík, Ph.D. Pacholík (50%) Ing. Jiří Svoboda, Ph.D. (30%) Honzek (10%) – odborník z praxe Macharáček (10%) - odborník z praxe	3/Z	P
Současné problémy ve sportovním marketingu a managementu	7-0-7	zp, zk	4	Ing. Jiří Bejtkovský, Ph.D. Bejtkovský (70%) Krkoška (10%) – odborník z praxe Macharáček (10%) – odborník z praxe Regner (10%) – odborník z praxe	3/L	P
Moderní technologie ve	7-0-7	klz	4	Ing. Lukáš Zlámal	3/L	PZ

sportu				Zlámal (50%) Pravda (50%) – odborník z praxe		
Mentální koučink a seberozvoj	7-0-7	klz	4	Mgr. Blanka Hudecová, PCC Hudecová (100%) - odborník z praxe	3/L	P
Odborná praxe 2	240 h	zp	8	Ing. Petra Barešová, BA (Hons), MSc., Ph.D. Barešová (80%) Pravda (20%) – odborník z praxe	3/L	P
Příprava bakalářské práce	120 h	zp	8	Ing. Jiří Bejtkovský, Ph.D. Bejtkovský (100%)	3/L	P
Studenti si povinně volí v rámci 3. ročníku BSP jeden předmět z nabídky cizích jazyků						
Francouzština 1	0-0-26	zp	3	Mgr. Magda Zálešáková Zálešáková (100%)	Z	P
Francouzština 2	0-0-14	klz	3	Mgr. Magda Zálešáková Zálešáková (100%)	L	P
Konverzace v němčině 1	0-0-26	zp	3	Mgr. Věra Kozáková, Ph.D. Kozáková (100%)	Z	P
Konverzace v němčině 2	0-0-14	klz	3	Mgr. Věra Kozáková, Ph.D. Kozáková (100%)	L	P
Ruština 1	0-0-26	zp	3	Mgr. Oxana Cagašová Cagašová (100%)	Z	P
Ruština 2	0-0-14	klz	3	Mgr. Oxana Cagašová Cagašová (100%)	L	P
Španělština 1	0-0-26	zp	3	Mgr. Veronika Pečivová, Ph.D. Pečivová (100%)	Z	P
Španělština 2	0-0-14	klz	3	Mgr. Veronika Pečivová, Ph.D. Pečivová (100%)	L	P
Příprava na zkoušky Cambridge B2	0-0-26	zp	3	PhDr. Jana Semotamová Semotamová (100%)	Z	P
Příprava na zkoušky Cambridge B2	0-0-14			PhDr. Jana Semotamová Semotamová (100%)	L	P
Příprava na zkoušky Cambridge C1	0-0-26	zp	3	PhDr. Jana Semotamová Semotamová (100%)	Z	P
Příprava na zkoušky Cambridge C1	0-0-14			PhDr. Jana Semotamová Semotamová (100%)	L	P
Studenti si volí povinný tělocvik v 1. a 2. ročníku v každém semestru (4 sportovní aktivity)						
Aerobic	0-26-0	zp	1	Mgr. Zdeněk Melichárek, Ph.D. Melichárek Jenyš Svoboda Kubalčíková	Z/L	
Aikido	0-26-0	zp	1		Z/L	
Americký fotbal	0-26-0	zp	1		Z/L	
Basketbal	0-26-0	zp	1		Z/L	
Badminton	0-26-0	zp	1		Z/L	
Cyklistika	0-26-0	zp	1		Z/L	
Florbal	0-26-0	zp	1		Z/L	
Golf	0-26-0	zp	1		Z/L	
Horolezectví	0-26-0	zp	1		Z/L	
Indoor Cycling	0-26-0	zp	1		Z/L	
Inline-bruslení	0-26-0	zp	1		Z/L	
K2 hiking	0-26-0	zp	1		Z/L	
Kendo	0-26-0	zp	1		Z/L	
Kurz letní	0-26-0	zp	1		L	
Lyžování tuzemské	0-26-0	zp	1		Z/L	
Lyžování zahraniční	0-26-0	zp	1		Z/L	
Plavání	0-26-0	zp	1		Z/L	
Posilování a fitness	0-26-0	zp	1		Z/L	
Sálová kopaná	0-26-0	zp	1		Z/L	
Sebeobrana	0-26-0	zp	1		Z/L	
Squash	0-26-0	zp	1		Z/L	

Stolní tenis	0-26-0	zp	1		Z/L	
Taekwondo	0-26-0	zp	1		Z/L	
Tai Ji Quan	0-26-0	zp	1		Z/L	
Tenis	0-26-0	zp	1		Z/L	
Thajský box	0-26-0	zp	1		Z/L	
Turistický kurz	0-26-0	zp	1		Z/L	
Vodácký kurz	0-26-0	zp	1		Z/L	
Volejbal	0-26-0	zp	1		Z/L	
Zdravotní tělesná výchova	0-26-0	zp	1		Z/L	
Povinně volitelné předměty						
Angličtina – CJ2A	0-26-0	zp	3	PhDr. Jana Semotamová Semotamová (100%)	1/L	PV
Angličtina – CJ2B	0-26-0	klz	3	PhDr. Jana Semotamová Semotamová (100%)	2/Z	PV
Angličtina – CJ2C	0-20-0	zp, zk	3	PhDr. Jana Semotamová Semotamová (100%)	2/L	PV
Advanced Marketing and Management	13-0-13	klz	3	doc. Ing. Miloslava Chovancová, CSc. Chovancová (50%) Kwarteng (50%)	Z	PV
Manažerské dovednosti a techniky*	13-0-26	klz	3	doc. Ing. Jana Matošková, Ph.D. Matošková (80%) Benyahya (20%)	Z	PV
Mezinárodní ekonomické prostředí	26-0-0	klz	3	Ing. Martin Mikeska, Ph.D. Mikeska (100%)	Z	PV
Veřejné finance	26-0-13	zp, zk	4	Ing. Eliška Kozubíková, Ph.D. Kozubíková E. (100%)	Z	PV
Základy účetnictví	26-26-0	zp, zk	3	doc. Ing. Marie Paseková, Ph.D. Paseková (50%) Crhová (50%)	1/L	PV
Systém řízení Baťa	13-0-13	klz	3	Ing. Petra Barešová, BA (Hons), MSc., Ph.D. Barešová (50%) Končítíková (50%) – odborník z praxe	1/L	PV
Počítačové zpracování dat	0-26-0	klz	3	Ing. Tomáš Urbánek, Ph.D. Urbánek (60%) Kunčar (40%)	1/L	PV
Úvod do studia veřejné správy	26-0-13	klz	3	Ing. Pavel Grebeníček, Ph.D. Grebeníček (100%)	1/L	PV
Daně	26-0-26	zp, zk	5	Ing. Pavlína Kirschnerová, Ph.D. Kirschnerová (100%)	1/L	PV
Management projektů z veřejných dotačních programů	13-0-26	klz	3	Ing. Lenka Smékalová, Ph.D. Smékalová (100%)	2/Z	PV
Právo pro ekonomy	30-0-10	zp, zk	5	JUDr. Olga Kapplová, Ph.D. Kapplová (100%)	2/L	PV
Inovace systému řízení	10-10-0	klz	3	Ing. Karel Slinták, Ph.D. Slinták (100%)	2/L	PV
Podnikatelská akademie 1	0-0-26	klz	2	doc. Ing. Petr Novák, Ph.D. Novák (70%) Konečný (30%) - odborník z praxe	2/Z	PV
Podnikatelská akademie 2	0-0-20	klz	2	prof. Ing. Boris Popesko, Ph.D. Popesko (70%) Konečný (30%) - odborník z praxe	2/L	PV
Řízení organizací 1	20-0-0	klz	6	prof. Dr. Ing. Drahomíra Pavelková Pavelková (100%)	2/L	PV
Řízení organizací 2	26-0-0	klz	6	prof. Dr. Ing. Drahomíra	3/Z	PV

				Pavelková Pavelková (100%)		
Základy kvantitativních metod	13-26-0	klz	3	Ing. Tomáš Urbánek, Ph.D. Urbánek (100%)	3/Z	PV
Podmínka pro splnění této skupiny předmětů: Student v prezenční formě studia si volí z nabídky povinně volitelné předměty minimálně za 7 kreditů .						
Pozn.: Předměty označené * lze studovat i v anglickém jazyce.						
Součásti SZZ a jejich obsah						
SZZ se skládá ze dvou částí: <ol style="list-style-type: none"> část: obhajoba BP a část: zkouška z odborné problematiky související se studovaným programem. Zkouška z odborné problematiky se skládá z odborné rozpravy ze tří základních tematických okruhů. <ol style="list-style-type: none"> Ekonomie a ekonomika (rozsah je dán předměty Mikroekonomie 1, Makroekonomie 1, Základy podnikové ekonomiky, Základy financí). Management a marketing (rozsah je dán předměty Management, Sport event management, Marketing 1, Marketing 2, Marketingová komunikace, Řízení lidských zdrojů, Moderní technologie ve sportu). Kinantropologie a Fyziologie zátěže (rozsah je dán předměty Základy kinantropologie, Etika, historie a filosofie sportu, Základy fyziologie člověka, Fyziologie tělesné zátěže, Moderní technologie ve sportu). 						
Další studijní povinnosti						
Součástí studia profesně orientovaného bakalářského studijního programu je odborná praxe rozsahu 12 týdnů, rozdělená do ročníků studia následovně: <ul style="list-style-type: none"> 2. ročník – 6 týdnů. 3. ročník – 6 týdnů. Odbornou praxi student vykonává na smluvních pracovištích zajišťující praxi studentů, které se školou dlouhodobě spolupracují, či na pracovištích, které k vykonávání odborné praxe schválil, po posouzení odborné náplně, garant odborných praxí ve stanoveném studijním plánu. Více informací k odborné praxi viz B-IV Údaje o odborné praxi. Veškeré podmínky a dokumentace k praxi jsou ke stažení na webových stránkách fakulty https://fame.utb.cz/student/vyuka/odborna-bakalarska-praxe/ .						
Návrh témat kvalifikačních prací a témata obhájených prací						
Návrh témat kvalifikačních prací pro SP Sportovní management: <ul style="list-style-type: none"> Analýza marketingové komunikace vybraného sportovního klubu Analýza sociálních sítí a jejich využití pro marketingové účely vybraného sportovního klubu Analýza konkurenceschopnosti vybraného sportovního klubu Analýza a doporučení marketingového mixu pro vybraný sportovní klub Analýza marketingových aktivit vybraného sportovního klubu Analýza spokojenosti rodičů s prací s mládeží ve vybraném sportovním klubu Možnosti financování neziskových sportovních organizací ve městě Otrokovice Nejčastější zranění v americkém fotbale, jejich prevence a ekonomická náročnost Vliv anabolických steroidů na výkon sportovce a jejich ekonomické a etické dopady Doplňky sportovní výživy v silovém tréninku a jejich ekonomické a etické dopady Analýza nových trendů v rekreologii Analýza negativních jevů ve sportu a jejich ekonomické, právní a etické dopady 						
Návrh témat rigorózních prací a témata obhájených prací						
Součásti SRZ a jejich obsah						

B-IIa – Studijní plány a návrh témat prací (bakalářské a magisterské studijní programy)						
Označení studijního plánu	Sportovní management – kombinovaná forma studia					
Povinné předměty						
Název předmětu	rozsah	způsob ověř.	počet kred.	vyučující	dop. roč./sem.	profil. základ
Informační technologie	10-0-0	klz	3	Ing. Karel Perůtka, Ph.D. Perůtka (100%)	1/Z	P
Matematika E1	20-0-0	zp, zk	5	Mgr. Lubomír Sedláček, Ph.D. Sedláček (60%) Včelař (40%)	1/Z	P
Mikroekonomie 1	20-0-0	zp, zk	6	Ing. Kamil Dobeš, Ph.D. Dobeš (100%)	1/Z	ZT
Management	15-0-0	zp, zk	5	Ing. Janka Vydrová, Ph.D. Vydrová (100%)	1/Z	ZT
Základy kinantropologie	10-0-0	zp, zk	4	Mgr. et Mgr. Viktor Pacholík, Ph.D. Pacholík (100%)	1/Z	ZT
Somatologie	15-0-0	zp, zk	5	doc. RNDr. Jaroslava Pavelková, CSc. Pavelková (100%)	1/Z	P
Cizí jazyk 1 ²	10-0-0	klz	4	Mgr. Věra Kozáková, Ph.D. Kozáková (100%) PhDr. Jana Semotamová Semotamová (100%)	1/Z	P
Etika, historie a filosofie sportu	15-0-0	zp, zk	4	prof. PhDr. Ivo Jirásek, Ph.D. Jirásek (100%)	1/L	ZT
Makroekonomie 1	20-0-0	zp, zk	6	Ing. Monika Horáková, Ph.D. Horáková (100%)	1/L	ZT
Manažerská psychologie a sociologie	15-0-0	zp, zk	4	doc. Mgr. Jan Kalenda, Ph.D. Kalenda (100%)	1/L	P
Základy projektového řízení	10-0-0	klz	3	Ing. Lucie Tomancová, Ph.D. Tomancová (100%)	1/L	P
Aplikovaná statistika 1	20-0-0	zp, zk	5	Ing. et Ing. Martin Kovářík, Ph.D. Kovářík (100%)	1/L	P
Cizí jazyk 2	10-0-0	zp, zk	4	Mgr. Věra Kozáková, Ph.D. Kozáková (100%) PhDr. Jana Semotamová Semotamová (100%)	1/L	P
Sport event management	10-0-0	klz	4	Ing. Petra Barešová, BA (Hons), MSc., Ph.D. Barešová (100 %)	2/Z	PZ
Sport a jeho institucionální uchopení	10-0-0	zp, zk	5	Ing. Jiří Bejtkovský, Ph.D. Bejtkovský (50%) Tučková (20%) Smékalová (20%) Korec (10%) – odborník z praxe	2/Z	P
Základy podnikové ekonomiky	20-0-0	zp, zk	5	doc. Ing. Petr Novák, Ph.D. Novák (60%) Kozubíková L. (40%)	2/Z	PZ
Základy fyziologie člověka	10-0-0	zp, zk	4	doc. PhDr. Lukáš Cipryan, Ph.D. Cipryan (100%)	2/Z	ZT

² Student si na začátku 1. ročníku BSP vybere povinný cizí jazyk (Angličtina nebo Němčina), který studuje 4 semestry.

První pomoc a základy sportovních poranění	15-0-0	zp, zk	4	PhDr. Mgr. Petr Snopek, Ph.D., MBA Snopek (80%) Křivák (20%)	2/Z	P
Marketing 1	15-0-0	zp, zk	5	doc. Ing. Michal Pilík, Ph.D. Pilík (60%) Kozák (30%) Regner (10%) – odborník z praxe	2/Z	PZ
Cizí jazyk 3	10-0-0	klz	4	Mgr. Věra Kozáková, Ph.D. Kozáková (100%) PhDr. Jana Semotamová Semotamová (100%)	2/Z	P
Fyziologie tělesné zátěže	15-0-0	zp, zk	6	doc. PhDr. Lukáš Cipryan, Ph.D. Cipryan (80%) Nečas (10%) – odborník z praxe Krkoška (10%) – odborník z praxe	2/L	PZ
Marketing 2	15-0-0	zp, zk	5	doc. Ing. Miloslava Chovancová, CSc. Chovancová (50%) Bejtkovský (50%)	2/L	PZ
Zdravý životní styl	10-0-0	klz	3	PhDr. Pavla Kudlová, Ph.D. Kudlová (100%)	2/L	P
Marketingová komunikace	10-0-0	zp, zk	5	Ing. Petra Barešová, BA (Hons), MSc., Ph.D. Barešová (80%) Honzek (20%) – odborník z praxe	2/L	PZ
Cizí jazyk 4	10-0-0	zp, zk	4	Mgr. Věra Kozáková, Ph.D. Kozáková (100%) PhDr. Jana Semotamová Semotamová (100%)	2/L	P
Odborná praxe 1	240 h	zp	8	Ing. Petra Barešová, BA (Hons), MSc., Ph.D. Barešová (80%) Pravda (20%) – odborník z praxe	2/L	P
Seminář k bakalářské práci	10-0-0	zp	2	Ing. Jiří Bejtkovský, Ph.D. Bejtkovský (100%)	3/Z	P
Základy financí	20-0-0	zp, zk	4	doc. Ing. Adriana Knápková, Ph.D. (60%) Kozubíková E. (40%)	3/Z	PZ
Řízení lidských zdrojů	15-0-0	zp, zk	4	Ing. Jiří Bejtkovský, Ph.D. Bejtkovský (100 %)	3/Z	PZ
Právo a sport	10-0-0	klz	4	JUDr. Libor Šnédar, Ph.D. Šnédar (60%) Sobieská (40%) – odborník z praxe	3/Z	P
Teorie sportovního tréninku	10-0-0	zp, zk	4	Mgr. et Mgr. Viktor Pacholík, Ph.D. Pacholík (50%) Svoboda (30%) Honzek (10%) – odborník z praxe Macharáček (10%) – odborník z praxe	3/Z	P
Současné problémy ve sportovním marketingu a managementu	10-0-0	zp, zk	4	Ing. Jiří Bejtkovský, Ph.D. Bejtkovský (70%) Krkoška (10%) – odborník z praxe Macharáček (10%) – odborník z praxe Regner (10%) – odborník z praxe	3/L	P
Moderní technologie ve sportu	10-0-0	klz	4	Ing. Lukáš Zlámal Zlámal (50%)	3/L	PZ

Mentální koučink a seberozvoj	10-0-0	klz	4	Pravda (50%) – odborník z praxe Mgr. Blanka Hudecová, PCC Hudecová (100%) - odborník z praxe	3/L	P
Odborná praxe 2	240 h	zp	8	Ing. Petra Barešová, BA (Hons), MSc., Ph.D. Barešová (80%) Pravda (20%) – odborník z praxe	3/L	P
Příprava bakalářské práce	120 h	zp	8	Ing. Jiří Bejtkovský, Ph.D. Bejtkovský (100%)	3/L	P
Povinně volitelné předměty						
Manažerské dovednosti a techniky	15-0-0	klz	3	doc. Ing. Jana Matošková, Ph.D. Matošková (80%) Benyahya (20%)	Z	PV
Mezinárodní ekonomické prostředí	10-0-0	klz	3	Ing. Martin Mikeska, Ph.D. Mikeska (100%)	Z	PV
Veřejné finance	15-0-0	zp, zk	4	Ing. Eliška Kozubíková, Ph.D. Kozubíková E. (100%)	Z	PV
Základy účetnictví	20-0-0	zp, zk	3	doc. Ing. Marie Paseková, Ph.D. Paseková (50%) Crhová (50%)	1/L	PV
Bata's Management System	10-0-0	klz	3	doc. PhDr. Ing. Aleš Gregar, CSc. Gregar (50%) Končítíková (50%) – odborník z praxe	1/L	PV
Počítačové zpracování dat	10-0-0	klz	3	Ing. Tomáš Urbánek, Ph.D. Urbánek (60%) Kunčar (40%)	1/L	PV
Úvod do studia veřejné správy	15-0-0	klz	3	Ing. Pavel Grebeníček, Ph.D. Grebeníček (100%)	1/L	PV
Daně	20-0-0	zp, zk	5	Ing. Pavlína Kirschnerová, Ph.D. Kirschnerová (100%)	1/L	PV
Management projektů z veřejných dotačních programů	10-0-0	klz	3	Ing. Lenka Smékalová, Ph.D. Smékalová (100%)	2/Z	PV
Právo pro ekonomy	20-0-0	zp, zk	5	JUDr. Olga Kapplová, Ph.D. Kapplová (100%)	2/L	PV
Inovace systému řízení	10-0-0	klz	3	Ing. Karel Slinták, Ph.D. Slinták (100%)	2/L	PV
Základy kvantitativních metod	15-0-0	klz	3	Ing. Tomáš Urbánek, Ph.D. Urbánek (50%) Kunčar (50%)	3/Z	PV

Podmínka pro splnění této skupiny předmětů:

Student v kombinované formě studia si volí z nabídky povinně volitelné předměty minimálně za **14 kreditů (viz Sebehodnotící zpráva SP standard 7.2)**.

Pozn.: Předměty označené * lze studovat i v anglickém jazyce.

Součásti SZZ a jejich obsah

SZZ se skládá ze dvou částí:

1. část: obhajoba BP a
2. část: zkouška z odborné problematiky související se studovaným programem.

Zkouška z odborné problematiky se skládá z odborné rozpravy ze tří základních tematických okruhů.

1. **Ekonomie a ekonomika** (rozsah je dán předměty Mikroekonomie 1, Makroekonomie 1, Základy podnikové ekonomiky, Základy financí).
2. **Management a marketing** (rozsah je dán předměty Management, Sport event management, Marketing 1, Marketing 2, Marketingová komunikace, Řízení lidských zdrojů, Moderní technologie ve sportu).
3. **Kinantropologie a Fyziologie zátěže** (rozsah je dán předměty Základy kinantropologie, Etika, historie

<i>a filosofie sportu, Základy fyziologie člověka, Fyziologie tělesné zátěže, Moderní technologie ve sportu).</i>	
Další studijní povinnosti	
<p>Součástí studia profesně orientovaného bakalářského studijního programu je odborná praxe rozsahu 12 týdnů, rozdělená do ročníků studia následovně:</p> <ul style="list-style-type: none"> • 2. ročník – 6 týdnů. • 3. ročník – 6 týdnů. <p>Odbornou praxi student vykonává na smluvních pracovištích zajišťující praxi studentů, které se školou dlouhodobě spolupracují, či na pracovištích, které k vykonávání odborné praxe schválil, po posouzení odborné náplně, garant odborných prací ve stanoveném studijním plánu nebo případně, že vykonává závislou činnost v uvedených profesních oblastech, v může mu být odborná praxe uznána.</p> <p>Více informací k odborné praxi viz B-IV Údaje o odborné praxi.</p> <p>Veškeré podmínky a dokumentace k praxi jsou ke stažení na webových stránkách fakulty https://fame.utb.cz/student/vyuka/odborna-bakalarska-praxe/.</p>	
Návrh témat kvalifikačních prací a témata obhájených prací	
<p>Návrh témat kvalifikačních prací pro SP Sportovní management:</p> <ul style="list-style-type: none"> ▪ Analýza marketingové komunikace vybraného sportovního klubu ▪ Analýza sociálních sítí a jejich využití pro marketingové účely vybraného sportovního klubu ▪ Analýza konkurenceschopnosti vybraného sportovního klubu ▪ Analýza a doporučení marketingového mixu pro vybraný sportovní klub ▪ Analýza marketingových aktivit vybraného sportovního klubu ▪ Analýza spokojenosti rodičů s prací s mládeží ve vybraném sportovním klubu ▪ Možnosti financování neziskových sportovních organizací ve městě Otrokovice ▪ Nejčastější zranění v americkém fotbale, jejich prevence a ekonomická náročnost ▪ Vliv anabolických steroidů na výkon sportovce a jejich ekonomické a etické dopady ▪ Doplnky sportovní výživy v silovém tréninku a jejich ekonomické a etické dopady ▪ Analýza nových trendů v rekreologii ▪ Analýza negativních jevů ve sportu a jejich ekonomické, právní a etické dopady 	
Návrh témat rigorózních prací a témata obhájených prací	
Součásti SRZ a jejich obsah	

B-III – Charakteristika studijního předmětu				
Název studijního předmětu	Informační technologie			
Typ předmětu	povinný „P“		doporučený ročník / semestr	1/Z
Rozsah studijního předmětu	26c	hod.	26	kreditů 3
Prerekvizity, korekvizity, ekvivalence				
Způsob ověření studijních výsledků	klasifikovaný zápočet		Forma výuky	cvičení
Forma způsobu ověření studijních výsledků a další požadavky na studenta	Způsob zakončení předmětu – klasifikovaný zápočet Formální požadavky pro udělení klasifikovaného zápočtu: Úspěšné absolvování průběžného (50%) a zápočtového testu na 60 % (hodnocení známkou). Úspěšné zvládnutí dané problematiky na PC (viz anotace předmětu). Vypracování zadáných úkolů na PC a odevzdání ZP ve stanoveném termínu (hodnocení známkou).			
Garant předmětu	Ing. Karel Perůtka, Ph.D.			
Zapojení garanta do výuky předmětu	Garant se podílí v rozsahu 100 %, dále stanovuje koncepci cvičení a dohlíží na jejich jednotné vedení.			
Vyučující	Ing. Karel Perůtka, Ph.D. – vedení cvičení (100%)			
Stručná anotace předmětu	<p>Hlavním cílem kurzu je sjednotit informační a počítačovou gramotnost studentů směrem, který umožní plynulý náběh návazných předmětů bakalářského studia FaME, včetně jejich aplikace.</p> <p>Předpokladem jsou znalosti a dovednosti získané na středním stupni na úrovni "středně pokročilý uživatel", zejména znalost práce pod OS Windows, znalost základních aplikací pro podporu osobní informatiky (Office Automation), včetně služeb internetu. Kurz znalosti a dovednosti dále rozvíjí a upevňuje, aktualizuje a vhodně doplňuje. Rovněž se předpokládá značná míra samostatné práce na PC při zvládnutí tohoto kurzu.</p> <ul style="list-style-type: none">▪ Informace a data.▪ Kódy a kódování, komprese a prezentace dat.▪ Technické prostředky počítačů (HW).▪ Informační systémy a informační technologie.▪ Softwarové vybavení počítačů, operační systémy.▪ Aplikační software.▪ Kancelářský software – textový procesor Microsoft Word.▪ Kancelářský software – tabulkový kalkulátor Microsoft Excel.▪ Kancelářský software – prezentační software Microsoft PowerPoint.▪ Komunikace a počítačové sítě.▪ Síťové standardy a protokoly.▪ Vybrané služby na internetu.▪ Bezpečnost na internetu.▪ Ergonomie práce na PC.			
Studijní literatura a studijní pomůcky				
Povinná literatura: BOTEK, Z. <i>Základy informačních technologií</i> . Zlín: Univerzita Tomáše Bati ve Zlíně, 2013, 112 s. ISBN 978-80-7454-313-5. ROSMAN, P., MACUROVÁ, L. <i>Informační technologie pro ekonomy</i> . Zlín: Univerzita Tomáše Bati ve Zlíně, 2021., ISBN 978-80-7678-066-8. ŽITNIAK, J. <i>Microsoft Office 2016: podrobná uživatelská příručka</i> . Brno: Computer Press, 2017, 528 s. ISBN 978-80-251-4891-4.				
Doporučená literatura: BROOKSHEAR, J. G., SMITH, D. T., BRYLOW, D. <i>Informatika</i> . Brno: Computer Press, 2013, 608 s. ISBN 978-80-251-3805-2. LAURENČÍK, M. <i>Excel 2016: práce s databázemi a kontingenčními tabulkami</i> . Praha: Grada, 2017, 144 s. ISBN 978-80-271-0477-2.				
Informace ke kombinované nebo distanční formě				
Rozsah konzultací (soustředění)	10	hodin		
Informace o způsobu kontaktu s vyučujícím				
Podle Vnitřního předpisu FaME má každý akademický pracovník stanoveny konzultační hodiny v rozsahu 2h týdně. Dále je možno komunikovat s vyučujícím prostřednictvím e-mailu nebo v rámci LMS Moodle, ve kterém jsou připraveny všechny předměty Fakulty managementu a ekonomiky.				

B-III – Charakteristika studijního předmětu				
Název studijního předmětu	Matematika E1			
Typ předmětu	povinný „P“		doporučený ročník / semestr	1/Z
Rozsah studijního předmětu	26p + 26c	hod.	52	kreditů 5
Prerekvizity, korekvizity, ekvivalence				
Způsob ověření studijních výsledků	zápočet, zkouška		Forma výuky	přednáška, cvičení
Forma způsobu ověření studijních výsledků a další požadavky na studenta	Způsob zakončení předmětu – zápočet, zkouška Požadavky k zápočtu: aktivní účast na cvičeních (alespoň 80 %), úspěšné zvládnutí zápočtové práce (získání alespoň 50 % z možných bodů). Požadavky ke zkoušce: udělený zápočet ze cvičení, úspěšné zvládnutí zkouškové písemné práce (získání alespoň 50 % z možných bodů) v rozsahu znalostí přednášek a cvičení.			
Garant předmětu	Mgr. Lubomír Sedláček, Ph.D.			
Zapojení garanta do výuky předmětu	Garant se podílí na přednášení v rozsahu 60 %, dále stanovuje koncepci cvičení a dohlíží na jejich jednotné vedení.			
Vyučující	Mgr. Lubomír Sedláček, Ph.D. - přednášky (60%), RNDr. František Včelář, CSc. - přednášky (40%)			
Stručná anotace předmětu	<p>Cílem předmětu je vybavit studenty základními matematickými vědomostmi a dovednostmi v oblastech lineární algebry a diferenciálního počtu funkce jedné proměnné.</p> <p>Studenti aktivně používají matematický aparát, jsou schopni logického a kombinačního myšlení a ovládají matematické dovednosti v takové míře, že jsou schopni je aktivně aplikovat při řešení konkrétních úloh.</p> <ul style="list-style-type: none">▪ Vektory, lineární kombinace, lineární (ne)závislost, vektorový prostor.▪ Matice a početní operace s nimi, hodnota matice.▪ Determinant, inverzní matice, maticové rovnice.▪ Soustavy lineárních rovnic.▪ Funkce a jejich vlastnosti.▪ Elementární funkce.▪ Limita, spojitost funkce.▪ Derivace.▪ Derivace vyšších řádů, L'Hospitalovo pravidlo.▪ Geometrický význam první a druhé derivace.▪ Průběh funkce.			
Studijní literatura a studijní pomůcky	<p>Povinná literatura</p> <p>POLÁŠEK, V., SEDLÁČEK, L., KOZÁKOVÁ, L. <i>Matematický seminář</i>. 2. vydání. Zlín: Univerzita Tomáše Bati ve Zlíně, 2021, 301 s. ISBN 978-80-7454-987-8.</p> <p>KLŮFA, J. <i>Matematika pro Vysokou školu ekonomickou</i>. Praha: Ekopress, 2016, 198 s. ISBN 978-80-87865-32-3.</p> <p>OSTRAVSKÝ J., POLÁŠEK V. <i>Diferenciální a integrální počet funkce jedné proměnné: vybrané statě</i>. Zlín, 2011, 231 s. ISBN 978-80-7454-124-7.</p> <p>Doporučená literatura</p> <p>ČERNÝ, I. <i>Úvod do inteligentního kalkulu: 1000 příkladů z elementární analýzy</i>. Praha: Academia, 2002, 236 s. ISBN 80-200-1017-3.</p> <p>OLŠÁK, P. <i>Úvod do algebry, zejména lineární</i>. 2., přeprac. vyd. Praha: České vysoké učení technické, 2013, 190 s. ISBN 978-80-01-05291-4.</p> <p>SYDSÆTER, K., HAMMOND, P. <i>J. Essential mathematics for economic analysis</i>. Fifth edition. Harlow, United Kingdom: Pearson Education, 2016, 831 p. ISBN 9781292074610.</p> <p>ZEDNÍK, J. <i>Lineární algebra zaměřená na geometrii a ekonomii</i>. Vyd. 5., neupr. Zlín: Univerzita Tomáše Bati ve Zlíně, 2006. ISBN 807318348X</p>			
Informace ke kombinované nebo distanční formě				
Rozsah konzultací (soustředění)	20	hodin		
Informace o způsobu kontaktu s vyučujícím	Podle Vnitřního předpisu FaME má každý akademický pracovník stanoveny konzultační hodiny v rozsahu 2h týdně. Dále je možno komunikovat s vyučujícím prostřednictvím e-mailu nebo v rámci LMS Moodle, ve kterém jsou připraveny všechny předměty Fakulty managementu a ekonomiky.			

B-III – Charakteristika studijního předmětu

Název studijního předmětu	Mikroekonomie 1			
Typ předmětu	povinný „ZT“			doporučený ročník / semestr 1/Z
Rozsah studijního předmětu	26p + 26s	hod.	52	kreditů 6
Prerekvizity, korekvizity, ekvivalence				
Způsob ověření studijních výsledků	zápočet, zkouška		Forma výuky	přednáška, seminář
Forma způsobu ověření studijních výsledků a další požadavky na studenta	<p>Způsob zakončení předmětu – zápočet, zkouška</p> <p>Požadavky k zápočtu: 80% aktivní účast na seminářích, závěrečný zápočtový test s minimální 60% úspěšností z celkového počtu bodů.</p> <p>Požadavky ke zkoušce: písemný test s minimální 60% úspěšností z celkového počtu bodů, následuje ústní zkouška v rozsahu znalostí přednášek a seminářů.</p>			
Garant předmětu	Ing. Kamil Dobeš, Ph.D.			
Zapojení garanta do výuky předmětu	Garant se podílí na přednášení v rozsahu 100 %, dále stanovuje koncepci seminářů a dohlíží na jejich jednotné vedení.			
Vyučující	Ing. Kamil Dobeš, Ph.D. – přednášky (100%)			
Stručná anotace předmětu	<p>Cílem předmětu je vytvořit obecný základ a východisko pro studium speciálních ekonomických disciplín ve vyšších ročnících studia. Těžiště výuky spočívá ve výkladu základních tržních kategorií a v analýze tržního procesu, který má svůj individualizovaný, firemní, národohospodářský i mezinárodní rozměr a podobu. Cílem kurzu je připravit posluchače hned v úvodu jejich ekonomické průpravy na potřebu uceleného chápání mikroekonomických souvislostí hospodářského rozvoje a chování konkrétních tržních subjektů na jednotlivých typech trhů.</p> <ul style="list-style-type: none"> ▪ Úvod do ekonomického studia. ▪ Základní problémy organizace ekonomiky. ▪ Základní metodické návyky. ▪ Trh a tržní mechanismus. ▪ Chování spotřebitele a formování poptávky. ▪ Nabídka na trhu výrobků a služeb. ▪ Firma v podmínkách dokonalé konkurence a formování nabídky. ▪ Rovnováha na dokonale konkurenčním trhu. ▪ Nedokonalá konkurence. ▪ Monopol. ▪ Oligopol. ▪ Monopolní konkurence. ▪ Trh primárních výrobních faktorů a formování jejich cen. ▪ Trh práce a mzda. ▪ Trh kapitálu. ▪ Rozdělování důchodů. ▪ Celková rovnováha a tržní efektivnost. ▪ Tržní selhání. ▪ Působení státu na mikroekonomické subjekty. 			
Studijní literatura a studijní pomůcky				
Povinná literatura	<p>JUREČKA, V. <i>Mikroekonomie</i>. 3., aktualizované a rozšířené vydání. Praha: Grada Publishing, 2018, 398 s. ISBN 978-80-2710-146-7.</p> <p>DOHNALOVÁ, Z. <i>Mikroekonomie</i>. Zlín: Univerzita Tomáše Bati ve Zlíně, Fakulta managementu a ekonomiky, 2014, 185 s. ISBN 978-80-8154-033-2.</p> <p>DOHNALOVÁ, Z. <i>Mikroekonomie I: studijní pomůcka pro distanční studium</i>. Vyd. 3., upr. Zlín: Univerzita Tomáše Bati ve Zlíně, 2011, 201 s. ISBN 978-80-7318-986-0.</p> <p>DOHNALOVÁ, Z., DOBEŠ, K. <i>Mikroekonomie pro bakalářské studium: cvičebnice</i>. 5., upr. vyd. Zlín: Univerzita Tomáše Bati ve Zlíně, 2010, 89 s. ISBN 978-80-7318-977-8.</p> <p>HOŘEJŠÍ, B., SOUKUPOVÁ, J., MACÁKOVÁ, L., SOUKUP, J. <i>Mikroekonomie</i>. 6. aktualizované a doplněné vydání. Praha: Management Press, 2018, 581 s. ISBN 978-80-7261-538-4.</p>			
Doporučená literatura	<p>BESANKO, D., BRAEUTIGAM, R. R., ROCKETT, K. <i>Microeconomics: international student version</i>. 5th ed. Hoboken: Wiley, 2015, 684 s. ISBN 978-1-118-71638-0.</p> <p>HOLMAN, R. <i>Ekonomie</i>. 6. vydání. Praha: C.H. Beck, 2016, 696 s. ISBN 978-80-7400-278-6.</p>			

MANKIW, N. G. *Zásady ekonomie*. Praha: Grada, 2000, 768 s. ISBN 978-80-7169-891-1.
 PINDYCK, S. R., RUBINFELD L.D., *Microeconomics*. Ninth edition. Boston: Pearson, 2018, 781 s. ISBN 978-1-292-21331-6.
 SAMUELSON, P. A., NORDHAUS, W. D. *Ekonomie: 19. vydání*. Praha: NS Svoboda, 2013, 715 s. ISBN 978-80-205-0629-0.
 FRANK, R., H., BERNANKE, B., ANTONOVICS, K., L., HEFFETZ, O. *Principles of microeconomics: a streamlined approach*. Third edition. New York: McGraw-Hill Education, 2017, 266 s. ISBN 978-1-259-12089-3.
 SCHILLER, B. R. *Mikroekonomie dnes*. Brno: Computer Press, 2004, 404 s. ISBN 80-251-0109-6.
 SCHILLER, B. R. *Essentials of economics*. 6th ed. Boston: McGraw-Hill/Irwin, 2007, 421 s. ISBN 0-07-340279-6.

Informace ke kombinované nebo distanční formě

Rozsah konzultací (soustředění)	20	hodin
---------------------------------	----	-------

Informace o způsobu kontaktu s vyučujícím

Podle Vnitřního předpisu FaME má každý akademický pracovník stanoveny konzultační hodiny v rozsahu 2h týdně. Dále je možno komunikovat s vyučujícím prostřednictvím e-mailu nebo v rámci LMS Moodle, ve kterém jsou připraveny všechny předměty Fakulty managementu a ekonomiky.

B-III – Charakteristika studijního předmětu				
Název studijního předmětu	Management			
Typ předmětu	povinný „ZT“	doporučený ročník / semestr		1/Z
Rozsah studijního předmětu	26p + 13s	hod.	39	kreditů 5
Prerekvizity, korekvizity, ekvivalence				
Způsob ověření studijních výsledků	zápočet, zkouška		Forma výuky	přednáška, seminář
Forma způsobu ověření studijních výsledků a další požadavky na studenta	Způsob zakončení předmětu – zápočet, zkouška Požadavky na zápočet: 80% aktivní účast na seminářích; prezentace na seminářích, odevzdání seminární práce na předem zvolené téma Požadavky na zkoušku: písemný test musí být napsán alespoň na 60 %; následuje ústní zkouška v rozsahu znalostí přednášek a seminářů; hodnocení týmové seminární práce na zadané téma.			
Garant předmětu	Ing. Janka Vydrová, Ph.D.			
Zapojení garanta do výuky předmětu	Garant se podílí na přednášení v rozsahu 100 %, dále stanovuje koncepci seminářů a dohlíží na jejich jednotné vedení.			
Vyučující	Ing. Janka Vydrová, Ph.D. – přednášky (100%)			
Stručná anotace předmětu	<p>Cílem předmětu je seznámit studenty se základními teoretickými znalostmi a přístupy k problematice získání poznatků managementu aplikovatelné na podnikatelsky i nepodnikatelsky orientované objekty. Součástí předmětu jsou oblasti managementu zaměřené na manažerské činnosti vykonávané pracovníky na manažerských stupních organizací. Studenti si osvojí teoretické přístupy, principy, metody a techniky managementu. Zaměření bude zejména na objasnění manažerských funkcí a jednotlivých metod plánování, organizování i kontroly. Studenti se taktéž obeznámí s problematikou osobnosti manažera, s přístupy k ohodnocování v managementu a se vzděláváním v managementu. Důraz bude kladen i na aplikaci komunikačních, motivačních dovedností manažera, zdůraznění týmové práce v současném podnikatelském prostředí. Závěrem budou studenti seznámeni se současnými trendy v managementu.</p> <ul style="list-style-type: none"> ▪ Předmět a školy managementu. ▪ Vzdělávání v managementu. ▪ Základní manažerské funkce – plánování – metody a techniky využívané v managementu. ▪ Organizování – metody a techniky využívané v managementu. ▪ Kontrola – metody a techniky využívané v managementu. ▪ Objekty řízení. ▪ Organizační struktury, informace při řízení. ▪ Self a Time managementu. ▪ Komunikace v managementu. ▪ Týmová práce v managementu. ▪ Motivace a motivační teorie v managementu. ▪ Osobnost manažera. ▪ Ohodnocování v managementu. ▪ Současné trendy v managementu. 			
Studijní literatura a studijní pomůcky	<p>Povinná literatura ČASTORÁL, Z. <i>Základy moderního managementu</i>. 1. vyd. Praha: Univerzita Jana Amose Komenského, 2009. 208 s. ISBN 978-80-86723-76-1. DRUCKER, P. F. <i>To nejdůležitější z Druckera v jednom svazku</i>. 2. vyd. Praha: Management Press, 2016. 300 s. ISBN 9788072613977. PORVAZNÍK, J., VYDROVÁ, J., LJUDVIGOVÁ, I. <i>Celostní management</i>. 6. přepracované a doplněné vydání. Zlín: Univerzita Tomáše Bati ve Zlíně, 2016, 364 s. ISBN 9788081530623. SCHERMERHORN, J. R. <i>Management</i>. Hoboken: John Wiley, 2010. ISBN 978-0-470-53051-1. URBAN, J. <i>Motivace a odměňování pracovníků: co musíte vědět, abyste ze svých spolupracovníků dostali to nejlepší</i>. Praha: Grada, 2017. ISBN 978-80-271-0227-3.</p> <p>Doporučená literatura BARTOŇKOVÁ, H. <i>Firemní vzdělávání</i>. 1. vyd. Praha: Grada, 2010. 204 s. ISBN 978-80-247-2914-5. BĚLOHLÁVEK, F. <i>25 typů lidí: jak s nimi jednat, jak je vést a motivovat</i>. 3. vyd. Praha: Grada, 2016. 175 s. ISBN 9788024758725. PAULÍK, K. <i>Psychologie lidské odolnosti</i>. 1. vyd. Praha: Grada, 2010. 240 s. ISBN 978-80-247-2959-6.</p>			

PLAMÍNEK, J. *Vzdělávání dospělých: průvodce pro lektory, účastníky a zadavatele*. 1. vyd. Praha: Grada Publishing, 2014. 336 s. ISBN 978802474806.

TOMEK, G., VÁVROVÁ, V. *Průmysl 4.0, aneb, Nikdo sám nevyhraje*. Průhonice: Professional Publishing, 2017. 200 s. ISBN 978-80-906594-4-5.

VÁGNER, I., WEBER, M. *Osobní management*. Brno: Masarykova univerzita, 2007. ISBN 978-80-210-4265-0.

Informace ke kombinované nebo distanční formě		
Rozsah konzultací (soustředění)	15	hodin
Informace o způsobu kontaktu s vyučujícím		
Podle Vnitřního předpisu FaME má každý akademický pracovník stanoveny konzultační hodiny v rozsahu 2h týdně. Dále je možno komunikovat s vyučujícím prostřednictvím e-mailu nebo v rámci LMS Moodle, ve kterém jsou připraveny všechny předměty Fakulty managementu a ekonomiky.		

B-III – Charakteristika studijního předmětu				
Název studijního předmětu	Základy kinantropologie			
Typ předmětu	povinný „ZT“		doporučený ročník / semestr	1/Z
Rozsah studijního předmětu	13p + 13s	hod.	26	kreditů 4
Prerekvizity, korekvizity, ekvivalence				
Způsob ověření studijních výsledků	zápočet, zkouška		Forma výuky	přednáška, seminář
Forma způsobu ověření studijních výsledků a další požadavky na studenta	Způsob zakončení předmětu – zápočet, zkouška Požadavky na zápočet: 80% aktivní účast na seminářích; plnění průběžných úkolů v seminářích předmětu. Požadavky na zkoušku: písemný test musí být napsán alespoň na 60 %; následuje ústní zkouška v rozsahu znalostí přednášek a seminářů			
Garant předmětu	Mgr. et. Mgr. Viktor Pacholík, Ph.D.			
Zapojení garanta do výuky předmětu	Garant se podílí na přednášení v rozsahu 100 %, dále stanovuje koncepci seminářů a dohlíží na jejich jednotné vedení.			
Vyučující	Mgr. et. Mgr. Viktor Pacholík, Ph.D. - přednášky (100%)			
Stručná anotace předmětu	<p>Cílem předmětu je poskytnout studentům dostatečný vhled do vědního oboru kinantropologie. Studenti získají základní přehled o subdisciplínách kinantropologie a základních okruzích antropomotoriky. Součástí výuky seminářů budou diskuse s odborníky z praxe.</p> <p>Po absolvování předmětu bude student schopen definovat vědní obory kinantropologie a antropomotorika, vyjmenovat a charakterizovat motorické schopnosti člověka, aplikovat vybrané metody rozvíjení a testování motorických schopností, popsat průběh motorického učení.</p> <ul style="list-style-type: none">▪ Rozbor studentských prekonceptů ve vztahu k problematice předmětu▪ Kinantropologie jako věda, subdisciplíny kinantropologie▪ Předmět kinantropologie▪ Základní kinantropologické pojmy▪ Úvod do antropomotoriky▪ Motorika člověka▪ Vývoj lidské motoriky▪ Řízení lidské motoriky▪ Motorické schopnosti (vymezení, testování, rozvoj)▪ Motorické dovednosti▪ Motorické učení▪ Tělesná cvičení – strukturální, procesuální a finální stránka			
Studijní literatura a studijní pomůcky	<p>Povinná literatura:</p> <p>DOVALIL, J., CHOUTKA, M. <i>Výkon a trénink ve sportu</i>. Praha: Olympia, 2012, 331 s. ISBN 978-80-7376-326-8.</p> <p>KRAČMAR, B., CHRÁSTKOVÁ, M., BAČÁKOVÁ, R. <i>Fylogeneze lidské lokomoce</i>. Praha: Univerzita Karlova, nakladatelství Karolinum, 2016, 466 s. ISBN 978-80-246-3379-4.</p> <p>MĚKOTA, K., CUBEREK, R. <i>Pohybové dovednosti, činnosti, výkony</i>. Olomouc: Univerzita Palackého v Olomouci, 2007, 163 s. ISBN 978-80-244-1728-8.</p> <p>MĚKOTA, K., NOVOSAD, J. <i>Motorické schopnosti</i>. Olomouc: Univerzita Palackého v Olomouci, 2005, 175 s. ISBN 80-244-0981-X.</p> <p>THOROVÁ, K. <i>Vývojová psychologie: proměny lidské psychiky od početí po smrt</i>. Praha: Portál, 2015, 576 s. ISBN 978-80-262-0714-6.</p> <p>Doporučená literatura:</p> <p>VESPALEC, T., ZVONAR, M., PAVLÍK, J. <i>Antropomotorika</i>. Brno: Masarykova univerzita, 2014, 43 s. ISBN 978-80-210-7289-3.</p> <p>ZVONAR, M., BALÁŽ, J. <i>Kinantropologie</i>. Brno: Masarykova univerzita. 2014. ISBN 978-80-210-7442-2. Dostupné z: https://publi.cz/books/496/index.html</p> <p>ZVONAR, M., DUVAČ, I., SEBERA, M., VESPALEC, T., KOLÁŘOVÁ, K., MALEČEK, J. <i>Antropomotorika: pro magisterský program tělesná výchova a sport</i>. Brno: Masarykova univerzita. 2011. ISBN 9788021053809</p> <p>ZVONAR, M., KORVAS, P., NYKODÝM, J., BIEBERLOVÁ, L. <i>Pohybové a zdravotní aspekty v kinantropologickém výzkumu</i>. Brno: Masarykova univerzita, 2010. 166 s. ISBN 978-80-210-5176-8.</p>			
Informace ke kombinované nebo distanční formě				

Rozsah konzultací (soustředění)	10	hodin
Informace o způsobu kontaktu s vyučujícím		
Podle Vnitřního předpisu FaME má každý akademický pracovník stanoveny konzultační hodiny v rozsahu 2h týdně. Dále je možno komunikovat s vyučujícím prostřednictvím e-mailu nebo v rámci LMS Moodle, ve kterém jsou připraveny všechny předměty Fakulty managementu a ekonomiky.		

B-III – Charakteristika studijního předmětu				
Název studijního předmětu	Somatologie			
Typ předmětu	povinný „P“	doporučený ročník / semestr		1/Z
Rozsah studijního předmětu	26p + 26s	hod.	52	kreditů 5
Prerekvizity, korekvizity, ekvivalence				
Způsob ověření studijních výsledků	zápočet, zkouška		Forma výuky	přednáška, seminář
Forma způsobu ověření studijních výsledků a další požadavky na studenta	<p>Způsob zakončení předmětu – zápočet, zkouška</p> <p>Požadavky na zápočet: Doporučená účast na přednáškách. Účast na seminářích (min. 80 %). Odevzdání protokolů podle zadaných požadavků. Zápočet bude udělen na základě splněného úkolu – vypracování a odevzdání protokolů.</p> <p>Požadavky na zkoušku: Zkouška proběhne formou písemného testu. Doporučená nekontaktní teoretická a nekontaktní samostatná teoretická příprava: 50 hodin.</p>			
Garant předmětu	doc. RNDr. Jaroslava Pavelková, CSc.			
Zapojení garanta do výuky předmětu	Garant se podílí na přednášení v rozsahu 100 %, dále stanovuje koncepci seminářů a dohlíží na jejich jednotné vedení.			
Vyučující	doc. RNDr. Jaroslava Pavelková, CSc. - přednášky (100%)			
Stručná anotace předmětu	<p>Cílem řešeného interdisciplinárního předmětu somatologie je seznámit studenty se stavbou a funkcí lidského organismu, včetně osvojení si příslušné latinské terminologie. Jedná se o nauku, pomocí které budou studentům objasněny informace o struktuře a funkcích lidského těla. Shrnuje základní poznatky z anatomie, histologie, embryologie, biologie, biochemie a fyziologie. Po získání znalostí o stavbě a funkcích zdravého lidského organismu budou studenti v návaznosti seznámeni i se základními pojmy z oboru patologie vzhledem k řešenému programu, včetně jejich morfologickým i funkčním projevům a možné prevence.</p> <p><i>Anatomie a fyziologie</i></p> <ul style="list-style-type: none"> ▪ Buňka, tkáň. Základní orientace na lidském těle. ▪ Pohybový systém. ▪ Trávicí systém. ▪ Dýchací systém. ▪ Vylučovací systém. ▪ Pohlavní systém. ▪ Krevní oběh. ▪ Kožní systém. ▪ Endokrinní systém. ▪ Nervový systém. <p><i>Výstupní kompetence studenta</i></p> <ul style="list-style-type: none"> ▪ zná stavbu, funkce a vývojové zvláštnosti jednotlivých soustav lidského těla; ▪ je schopen popisu orgánových soustav; ▪ je schopen topografické orientace na lidském těle; ▪ je schopen popsat činnost jednotlivých tělesných soustav; ▪ má představu o schopnosti lidského organismu přizpůsobovat svoji činnost podmínkám prostředí; ▪ má znalosti o mechanické, fyzikální a biochemické podstatě procesů a činností organismu; ▪ chápe obecné principy vzniku a průběhu vybraných nemocí; ▪ chápe podstatu civilizačních chorob spojených s návyky a životním stylem; ▪ umí získané vědomosti dále využívat v ostatních odborných předmětech. 			
Studijní literatura a studijní pomůcky	<p>Povinná literatura</p> <p>CICHÁ, M. <i>Základy anatomie a fyziologie</i> (distanční studijní opora). Zlín: Univerzita Tomáše Bati, Fakulta humanitních studií, 2012. Dostupná v e-learningovém systému LMS MOODLE.</p> <p>DVOŘÁČKOVÁ, J., GAMRATOVÁ, M. <i>Patologie v kostce: učební texty pro studenty bakalářského studia LF OU</i>. Ostrava: Ostravská univerzita, 2017. ISBN 978-80-7464-926-4.</p> <p>HUDÁK, R. a kol. <i>Memorix anatomie</i>. Praha: Triton, 2017, 607 s. ISBN 978-80-7553-873-4.</p> <p>NAIR, M., PEATE, I. <i>Patofyziologie pro zdravotnické obory</i>. Praha: Grada, 2017, 256 s. ISBN 978-80-271-0229-7</p> <p>NETTER, F. H. <i>Netterův anatomický atlas člověka</i>. Brno: CPress, 2016, 640 s. ISBN 9788025122488</p> <p>Předmět má informační podporu v LMS MOODLE na adrese <http://vyuka.fhs.utb.cz>.</p> <p>Doporučená literatura</p>			

- BÁRTOVÁ, J. *Patologie pro bakaláře*. Praha: Karolinum, 1996, 191 s. ISBN 978-80-246-2745-8.
- COTRAN, R. S., KUMAR, V., ROBBINS, S. *Robbins Basic Pathology*. 7th ed. Philadelphia, London, Toronto, Montreal, Sydney, Tokyo: W.B. Saunders Company, 2003, 873 s. ISBN 9789996003387.
- ČIHÁK, R. *Anatomie I*. 2. vyd. Praha: Grada, 2001, 534 s. ISBN 978-80-247-3817-8.
- ČIHÁK, R. *Anatomie II*. 2. vyd. Praha: Grada, 2002, 470 s. ISBN 80-247-0143-X.
- ČIHÁK, R. *Anatomie III*. 2. vyd. Praha: Grada, 2004, 674 s. ISBN 80-247-1132-X.
- DYLEVSKÝ, I. *Základy anatomie a fyziologie člověka*. Olomouc: Epava, 1995, 429 s. ISBN 80-901667-0-9.
- ELÍŠKOVÁ, M., NAŇKA, O. *Přehled anatomie*. Praha: UK Karolinum, 2007. ISBN 978-80-7262-612-0.
- FAKAN, F. *Přehled patologie pro bakalářské zdravotnické obory*. Praha: Karolinum, 2005, 112 s. ISBN 80-246-1054-X.
- FIALA, P., VALENTA, J., EBERLOVÁ, L. *Anatomie pro bakalářské studium ošetrovatelství*. Praha: Karolinum, 2004, 134 s. ISBN 80-246-0804-9.
- HUDÁK, R. et al. *Memorix anatomy: comprehensive book of human anatomy in English and Latin*. Praha: Triton, 2015, 632 s. ISBN 9788073879501.
- KAŇKOVÁ, K., et al. *Patologická fyziologie pro bakalářské studijní programy*. Brno: Masarykova univerzita, 2003, 164 s. ISBN 978-80-210-4923-9.
- LANGMEIER, M. et al. *Základy lékařské fyziologie*. Praha: Grada, 2009, 320 s. ISBN 978-80-247-7024-6.
- MAČÁK, J., MAČÁKOVÁ, J., DVORÁČKOVÁ, J. *Patologie 2*. Praha: Grada, 2012, 376 s. ISBN 978-80-247-3530-6.
- MOUREK, J. *Fyziologie*. Praha: Grada, 2005, 204 s. ISBN 80-247-1190-7.
- PÁVKOVÁ GOLDBERGOVÁ, M. a kol. *Patofyziologie v obrazech*. Brno: Masarykova univerzita, Lékařská fakulta, 2016, 186 s. ISBN 978-80-210-8323-3.
- PEATE, I. *Fundamentals of anatomy and physiology workbook: a study guide for nursing and healthcare students*. Chichester: Wiley Blackwell, 2017. ISBN 9781119130093.
- POVÝŠIL, C., ŠTEINER, I., DUŠEK, P. et al. *Speciální patologie*. Praha: Galén, Karolinum, 2007, 430 s. ISBN 978-80-7262-494-2.
- ROKYTA, R. et al. *Fyziologie pro bakalářská studia*. Praha: ISV, 2008, 426 s. ISBN 978-80-86642-48-2.
- SIBERNAGL, S., LANG, F. *Atlas patofyziologie člověka*. Praha: Grada, 2001, 416 s. ISBN 978-80-247-3555-9.
- Studijní pomůcky**
 Kostra člověka.
 Model lidského svalstva, aj.

Informace ke kombinované nebo distanční formě		
Rozsah konzultací (soustředění)	15	hodin
Informace o způsobu kontaktu s vyučujícím		
Podle Vnitřního předpisu FaME má každý akademický pracovník stanoveny konzultační hodiny v rozsahu 2h týdně. Dále je možno komunikovat s vyučujícím prostřednictvím e-mailu nebo v rámci LMS Moodle, ve kterém jsou připraveny všechny předměty Fakulty managementu a ekonomiky.		

B-III – Charakteristika studijního předmětu				
Název studijního předmětu	Němčina - CJ1			
Typ předmětu	povinný „P“		doporučený ročník / semestr	1/Z
Rozsah studijního předmětu	39s	hod.	39	kreditů 4
Prerekvizity, korekvizity, ekvivalence				
Způsob ověření studijních výsledků	klasifikovaný zápočet		Forma výuky	seminář
Forma způsobu ověření studijních výsledků a další požadavky na studenta	Způsob zakončení předmětu – klasifikovaný zápočet Požadavky na klasifikovaný zápočet: 80% účast na seminářích, práce studentů je sledována komunikačními aktivitami v hodinách. V průběhu semestru přednesou studenti prezentaci k problematice studovaného oboru. Absolvují průběžné testy a jeden test závěrečný, který musí splnit na 60%. Vstupní znalost se předpokládá na úrovni A2-B1 Společného evropského referenčního rámce pro jazyk (SERR).			
Garant předmětu	Mgr. Věra Kozáková, Ph.D.			
Zapojení garanta do výuky předmětu	Garant se podílí v rozsahu 100 %, stanovuje koncepci seminářů a dohlíží na jejich jednotné vedení.			
Vyučující	Mgr. Věra Kozáková, Ph.D. – vedení seminářů (100%)			
Stručná anotace předmětu	<p>Cílem předmětu je rozvoj všech odborných jazykových dovedností s důrazem na komunikativnost a využití funkčního jazyka v různých oblastech manažerské činnosti. Výuka se soustředí na způsobilost studentů jednat se zahraničním partnerem ústně i telefonicky. Úkolem je připravit studenty na situace spojené se služebními cestami. Dosažená jazyková úroveň dle SERR B1.</p> <ul style="list-style-type: none">▪ Schopnost navázat kontakt▪ Schopnost představit sebe i ostatní▪ Volný čas, záliby▪ Orientace ve městě▪ Schopnost vysvětlit cestu pěšky i dopravními prostředky▪ Popsat výhody a nevýhody bydlení▪ Přičestí minulé, výběr obtížných nepravidelných sloves▪ Zápor <i>nein x nicht</i>▪ Vazba <i>es gibt</i>▪ Číslovky▪ Předložky s časovými údaji▪ Vyjadřování množství a kvality, další číselné údaje▪ Uvedení do odborné terminologie▪ Prezentace			
Studijní literatura a studijní pomůcky				
Povinná literatura	HÖPPNEROVÁ, V. <i>Němčina pro jazykové školy nové 1</i> . 1. vyd. Plzeň: Fraus, 2017, 232 s. ISBN 978-80-7238-912-4. HÖPPNEROVÁ, V. <i>Němčina pro jazykové školy nové 2</i> . 1. vyd. Plzeň: Fraus, 2018, 232 s. ISBN 978-80-7238-958-2.			
Doporučená literatura	BREITSAMETER, A. <i>Momente</i> . München: Hueber Verlag, 2022. ISBN 978-3-19-011792-5.			
Doplňující materiály:	https://www.deutsch-perfekt.com/ ; http://www.wirtschaftsdeutsch.de/lehmaterialien/index.php ; https://www.hueber.de/seite/pg_lehren_unterrichtsplan_mot https://www.schubert-verlag.de/aufgaben/arbeitsblaetter_a1_z/a1_arbeitsblaetter_index_z.htm https://www.dw.com/de/deutsch-lernen/deutsch-unterrichten/s-2233 https://portal.mpsv.cz/eures/podminky/dokumenty/slovník/slovník_0.pdf			
Informace ke kombinované nebo distanční formě				
Rozsah konzultací (soustředění)	10	hodin		
Informace o způsobu kontaktu s vyučujícím				
Podle Vnitřního předpisu FaME má každý akademický pracovník stanoveny konzultační hodiny v rozsahu 2h týdně. Dále je možno komunikovat s vyučujícím prostřednictvím e-mailu nebo v rámci LMS Moodle, ve kterém jsou připraveny všechny předměty Fakulty managementu a ekonomiky.				

B-III – Charakteristika studijního předmětu				
Název studijního předmětu	Angličtina - CJ1 (Cizí jazyk 1)			
Typ předmětu	povinný „P“		doporučený ročník / semestr	1/Z
Rozsah studijního předmětu	39s	hod.	39	kreditů 4
Prerekvizity, korekvizity, ekvivalence				
Způsob ověření studijních výsledků	klasifikovaný zápočet		Forma výuky	seminář
Forma způsobu ověření studijních výsledků a další požadavky na studenta	Způsob zakončení předmětu – klasifikovaný zápočet Požadavky na klasifikovaný zápočet: Aktivní účast na seminářích. Povinná docházka minimálně 80%. Zvládnutí slovní zásoby k jednotlivým tematickým celkům dle osnov a doplňkové slovní zásoby dle požadavků vyučujícího. Zvládnutí gramatických struktur podle osnov, včetně samostudia povinné literatury. Vypracování ústních a písemných úkolů. Každý student vystoupí jednou před studijní skupinou s krátkou 10ti minutovou prezentací. Úspěšné absolvování průběžných testů a závěrečného testu (2 opravné termíny) s minimální úspěšností 60%.			
Garant předmětu	PhDr. Jana Semotamová			
Zapojení garanta do výuky předmětu	Garant se podílí v rozsahu 100 %, stanovuje koncepci seminářů a dohlíží na jejich jednotné vedení.			
Vyučující	PhDr. Jana Semotamová - vedení seminářů (100%)			
Stručná anotace předmětu	<p>Cílem kurzu je rozvoj všech odborných jazykových dovedností s důrazem na komunikativnost a využití funkčního jazyka v různých oblastech manažerské činnosti. Výuka se dále soustředí na způsobilost studentů jednat se zahraničním partnerem ústně a telefonicky. Studenti se seznámí s novými jazykovými strukturami a termíny odborné obchodní angličtiny. Seznámí se také s historií sportu, s postavením sportu ve světě byznysu a s problematikou profesionalismu sportu. V tomto předmětu se předpokládá znalost angličtiny na úrovni A2-B1 dle Společného evropského referenčního rámce pro jazyky.</p> <p>Získané jazykové znalosti a dovednosti:</p> <ul style="list-style-type: none">▪ Prezentování▪ Sport ve světě byznysu▪ Navazování kontaktů▪ Konference▪ Přítomný čas▪ Slovosled▪ Telefonování▪ Minulé časy▪ Objasnění nedorozumění▪ Přídavná jména a příslovce▪ Obchodní frazeologie▪ Poslech			
Studijní literatura a studijní pomůcky				
Povinná literatura	MURPHY, R. <i>English Grammar in Use Intermediate</i> . 5th ed. Cambridge: Cambridge University Press, 2019, 380 s. ISBN 978-1-108-58662-7. POWELL, M. <i>In Company Intermediate 3.0</i> . Oxford: Macmillan, 2014, 159 s. ISBN 978-0-230-45520-7.			
Doporučená literatura	ASHLEY, A. <i>Oxford Handbook Of Commercial Correspondence</i> . Oxford: Oxford University Press, 2003, 304 s. ISBN 0-19-427406-3. EMMERSON, P. <i>Business Grammar Builder Intermediate</i> . Oxford: Macmillan, 2007, 271 s. ISBN 978-0-3337-5492-4. HUGHES, J. <i>Telephone English</i> . Oxford: Macmillan, 2006, 96 s. ISBN 978-1-4050-8219-8.			
Informace ke kombinované nebo distanční formě				
Rozsah konzultací (soustředění)	10	hodin		
Informace o způsobu kontaktu s vyučujícím				
Podle Vnitřního předpisu FaME má každý akademický pracovník stanoveny konzultační hodiny v rozsahu 2h týdně. Dále je možno komunikovat s vyučujícím prostřednictvím e-mailu nebo v rámci LMS Moodle, ve kterém jsou připraveny všechny předměty Fakulty managementu a ekonomiky.				

B-III – Charakteristika studijního předmětu				
Název studijního předmětu	Etika, historie a filosofie sportu			
Typ předmětu	povinný „ZT“		doporučený ročník / semestr	1/L
Rozsah studijního předmětu	26p + 26s	hod.	52	kreditů 4
Prerekvizity, korekvizity, ekvivalence				
Způsob ověření studijních výsledků	zápočet, zkouška		Forma výuky	přednáška, seminář
Forma způsobu ověření studijních výsledků a další požadavky na studenta	Způsob zakončení předmětu: zápočet, zkouška Četba povinné i doporučené literatury a samostatné vypracování materiálů k jednotlivým tematickým okruhům, tvorba „osobních skript“ Aktivní účast na seminářích (max. 2 absence) s jedním seminárním výstupem (veřejná prezentace jedné kapitoly z „osobních skript“) a každotýdenní přípravou četbou umožňující diskusi			
Garant předmětu	prof. PhDr. Ivo Jirásek, Ph.D.			
Zapojení garanta do výuky předmětu	Garant se podílí na přednášení v rozsahu 100 %, dále stanovuje koncepci seminářů a dohlíží na jejich jednotné vedení.			
Vyučující	prof. PhDr. Ivo Jirásek, Ph.D. - přednáška (100%)			
Stručná anotace předmětu	<p>Předmět seznamuje se základním přehledem filosofického, etického a historického diskursu porozumění sportu. Student chápe vybrané pojmy z filosofie a etiky, jejich vazbu na pohyb člověka. Rozumí historickým proměnám a organizačnímu uspořádání pohybové aktivity. Orientuje se v základních tématech porozumění lidskému způsobu bytí (filosofická antropologie) a jeho sportovní specifikaci (filosofická kinantropologie).</p> <ul style="list-style-type: none">Člověk a pohyb, antropologie a kinantropologie, pohybová kulturaPohybová aktivita od pravěku po středověk, antické ideály (areté, kalokagathia, paideia)Národní tělovýchovné systémy a počátky moderního sportu, naturismusPierre de Coubertin a novověký olympismusMiroslav Tyrš a sokolství, tělovýchovné spolky v českých zemích, slety a spartakiádyTělo, duše, duch a holistický pohyb osobnostiSvět hry, hrdina, vítězství a prohraEtika a morálka, etická dilemata ve sportovním prostředíDoping a fair playCitius, altius, fortius a kyborgizace sportuSmysl života, odcizení, smrt a sportSpiritualita lidského pohybu, duchovní a náboženské aspekty sportu			
Studijní literatura a studijní pomůcky	<p>Povinná literatura:</p> <p>BEDNÁŘ, M. <i>Pohyb člověka na biodromu: cesta životem z pohledu (nejen) kinantropologie</i>. Praha: Karolinum, 2009, 192 s. ISBN 9788024616650.</p> <p>DRANGE, M. <i>Cena vítězství: moderní historie dopingu</i>. Praha: Dobrovský, 2020, 280 s. ISBN 978-80-7585-072-0.</p> <p>HODAN, B. <i>K problému filozofické kinantropologie</i>. Olomouc: Univerzita Palackého v Olomouci, 2009, 246 s. ISBN 978-80-244-2436-1.</p> <p>HOGENOVÁ, A. <i>Areté: základ olympijské filozofie</i>. Praha: Karolinum, 2000, 164 s. ISBN 9002490200077.</p> <p>HUIZINGA, J. <i>Homo ludens: o původu kultury ve hře</i>. Praha: Mladá fronta, 1971, 297 s. ISBN 80-7272-020-1.</p> <p>HURYCH, E., JIRÁSEK, I., NESTI, M., PARRY, J., ROBINSON, S., SEKOT, A., HANÁČEK, M. <i>Spiritualita pohybových aktivit</i>. Brno: Masarykova univerzita, 2013, 251 s. ISBN 978-80-210-6207-8.</p> <p>JIRÁSEK, I. <i>Filosofická kinantropologie: setkání filosofie, těla a pohybu</i>. Olomouc: Univerzita Palackého, 2005, 355 s. ISBN 80-244-1176-8.</p> <p>Doporučená literatura:</p> <p>KÖSSL, J., ŠTUMBAUER, J., WAIC, M. <i>Kapitoly z dějin tělesné kultury</i>. Praha: Karolinum, 2018, 174 s. ISBN 9788024634203.</p> <p>KRAUS, M. <i>Historický vývoj sociálního významu sportu ve společnosti</i>. Velké Přílepy: OlympiA, 2019, 115 s. ISBN 978-80-7376-575-0.</p> <p>KRETCHMAR, R. S. <i>Practical philosophy of sport</i>. Champaign: Human Kinetics, 1994, 320 p. ISBN 978-0736001410</p> <p>OLIVOVÁ, V. <i>Lidé a hry: historická geneze sportu</i>. Praha: Olympia. 1979, 604 s.</p> <p>ROUBAL, P. <i>Československé spartakiády</i>. Praha: Academia, 2016, 408 s. ISBN 978-80-200-2537-1.</p>			
Informace ke kombinované nebo distanční formě				

Rozsah konzultací (soustředění)	15	hodin
Informace o způsobu kontaktu s vyučujícím		
Podle Vnitřního předpisu FaME má každý akademický pracovník stanoveny konzultační hodiny v rozsahu 2 h týdně. Dále je možno komunikovat s vyučujícím prostřednictvím e-mailu nebo v rámci LMS Moodle, ve kterém jsou připraveny všechny předměty Fakulty managementu a ekonomiky.		

B-III – Charakteristika studijního předmětu				
Název studijního předmětu	Makroekonomie 1			
Typ předmětu	povinný „ZT“		doporučený ročník / semestr	1/L
Rozsah studijního předmětu	26p + 26s	hod.	52	kreditů 6
Prerevizity, korekvizity, ekvivalence				
Způsob ověření studijních výsledků	zápočet, zkouška		Forma výuky	přednáška, seminář
Forma způsobu ověření studijních výsledků a další požadavky na studenta	<p>Způsob zakončení předmětu – zápočet a zkouška (ZppZk 40 b. + ZK 60 b. = 100 b. celkem) Požadavky na zápočet: 80% aktivní účast na seminářích; úspěšné zvládnutí zápočtového testu (min. 60 % tj. 24 b. ze 40 b. možných). Požadavky na zkoušku: účast na spolupráci s ekonomickou praxí (semestrální práce na zvolené makroekonomické téma nebo analýza makroekonomické praxe v rámci dotazníkových šetření; 20 b.) Písemný zkouškový test (min. 60 % tj. 24 b. ze 40 b. možných); následuje ústní zkouška v rozsahu znalostí přednášek a seminářů.</p>			
Garant předmětu	Ing. Monika Horáková, Ph.D.			
Zapojení garanta do výuky předmětu	Garant se podílí na přednáškách v rozsahu 100 %, dále stanovuje koncepci seminářů a dohlíží na jejich jednotné vedení.			
Vyučující	Ing. Monika Horáková, Ph.D. – přednášky (100 %)			
Stručná anotace předmětu	<p>Makroekonomie 1 v návaznosti na semestrální kurz Mikroekonomie 1 je disciplína, která tvoří organickou součást vytváření celkového obecného základu studia speciálních ekonomických disciplín ve vyšších ročnících bakalářské, ale i magisterské průpravy. Hlavním cílem výuky je obeznámit studenty v současnosti s velmi významnou vědní disciplínou, ekonomikou. Důraz je položen na národohospodářskou dimenzi analýzy forem a faktorů rozvoje národních ekonomik a na aktualizaci mezinárodních souvislostí hospodářského vývoje.</p> <ul style="list-style-type: none"> ▪ Úvod do studia Makroekonomie. ▪ Měření produktu a důchodů. ▪ Makroekonomická rovnováha, AS-AD model, výdajové multiplikátory. ▪ Model IS-LM. ▪ Trh peněz. ▪ Měření cenové hladiny, inflace. ▪ Nezaměstnanost, vztah nezaměstnanosti a inflace. ▪ Ekonomický růst a hospodářský cyklus. ▪ Mezinárodní finanční trhy, měnové kurzy. ▪ Monetární politika. ▪ Fiskální politika. Příjmy a výdaje Ministerstva školství, mládeže a tělovýchovy ČR. ▪ Mezinárodní obchod, zahraniční investice a platební bilance. Mezinárodní investice do sportu. ▪ Mezinárodní souvislosti rozvoje české ekonomiky. Mezinárodní podpora sportovní činnosti. 			
Studijní literatura a studijní pomůcky	<p>Povinná literatura JUREČKA, V. <i>Makroekonomie</i>. 3., aktualizované a rozšířené vydání. Praha: Grada, 2017, 368 s. ISBN 978-80-271-0251-8.</p> <p>Doporučená literatura BRČÁK, J., SEKERKA, B., SEVEROVÁ, L., STARÁ, D. <i>Makroekonomie. Makroekonomický přehled</i>. Plzeň: Aleš Čeněk, 2018. ISBN 978-80-7380708-5. CASE, K.E., FAIR, R.C., OSTER, S.M. <i>Principles of macroeconomics</i>, 12th ed. Boston: Pearson. 207 p., ISBN 9781292150895. HOLMAN, R. <i>Ekonomie</i>. 6. vydání. Praha: C. H. Beck, 2016, 696 s. ISBN 978-80-7400-278-6. KRUGMAN, P. R., WELLS, R. <i>Macroeconomics</i>. Fourth edition. New York: Worth Publishers, 2015, 595 p. ISBN 978-1-4641-1037-5. MANKIW, N. G., TAYLOR, M. P. <i>Macroeconomics</i>. 3rd ed. Andover: Cengage Learning, 2014, 451 p. ISBN 978-1-4080-8197-6. MANKIW, N. G. <i>Macroeconomics</i>. 10th ed., international version. Houndmills, Basingstoke: Worth Publishers/Palgrave Macmillan, 2019, 688 p. ISBN 978-1-319-2435-8. POŠTA, V. <i>Makroekonomická analýza na příkladu české ekonomiky</i>. Praha: C.H.Beck, 2018. ISBN 9788074007200.</p>			

SCHILLER, B. R. *Essentials of economics*. 10th edition. Dubuque, IA: McGraw-Hill Education, 2016, 384 p. ISBN 978-1259235702.

VOLELNÍKOVÁ, J. a kol. *Makroekonomie I cvičebnice*. Pardubice, 2021. ISBN 978-80-7560-344-9.

Informace ke kombinované nebo distanční formě

Rozsah konzultací (soustředění)	20	hodin
---------------------------------	----	-------

Informace o způsobu kontaktu s vyučujícím

Podle Vnitřního předpisu FaME má každý akademický pracovník stanoveny konzultační hodiny v rozsahu 2h týdně. Dále je možno komunikovat s vyučujícím prostřednictvím e-mailu, MS Teams nebo v rámci LMS Moodle, ve kterém jsou připraveny všechny předměty Fakulty managementu a ekonomiky.

B-III – Charakteristika studijního předmětu				
Název studijního předmětu	Manažerská psychologie a sociologie			
Typ předmětu	povinný „P“	doporučený ročník / semestr		1/L
Rozsah studijního předmětu	26p + 13s	hod.	39	kreditů 4
Prerekvizity, korekvizity, ekvivalence				
Způsob ověření studijních výsledků	zápočet, zkouška		Forma výuky	přednáška, seminář
Forma způsobu ověření studijních výsledků a další požadavky na studenta	<p>Způsob zakončení předmětu – zápočet, zkouška</p> <p>Požadavky k zápočtu: písemná práce na jedno z probíraných témat o minimálním rozsahu 5 normostran.</p> <p>Požadavky ke zkoušce: písemná zkouška v rozsahu probírané ltky a povinné literatury.</p>			
Garant předmětu	doc. Mgr. Jan Kalenda, Ph.D.			
Zapojení garanta do výuky předmětu	Garant se podílí na přednášení v rozsahu 100 %, dále stanovuje koncepci seminářů a dohlíží na jejich jednotné vedení.			
Vyučující	doc. Mgr. Jan Kalenda, Ph.D. – přednášky (100%)			
Stručná anotace předmětu	<p>Cílem předmětu je seznámit studenty s vybranými teoretickými koncepcemi z oblasti psychologie a sociologie manažerského chování a řízení organizace – s tzv. problematikou „organizačního chování“. Dále pak je cílem studenty seznámit se sociologickými a psychologickými výzkumy o pracovním prostředí v České společnosti, které mají přímou vazbu na manažerské chování a rozhodování. Studenti si v rámci tohoto předmětu osvojují znalosti spojené s nejnovějšími poznatky společenských věd o organizačním chování, na jejichž základě jsou schopni dát do kontextu rozličné jevy o z akčního pole managementu a ekonomiky.</p> <ul style="list-style-type: none"> ▪ Manažerská psychologie (historie, koncepce a funkce oboru) ▪ Manažerská sociologie (historie, koncepce a funkce oboru) ▪ Organizační chování jako syntéza manažerské sociologie a psychologie ▪ Česká společnost jako jedna ze společností "pozdní doby" ▪ Demografické znaky českého trhu práce ▪ Genderové znaky českého trhu práce ▪ Hodnotové postoje české společnosti ve vztahu k pracovnímu chování. ▪ Spotřební chování v české společnosti. ▪ Proměny pracovních podmínek a trhu práce v České republice a nerovnosti v odměňování ▪ Interakce v organizacích ▪ Osobnost manažera ▪ Rozhodování v organizacích ▪ Výstupní kompetence <p>Student bude po absolvování kurzu schopen popsat základní zdroje dat o současném českém trhu práce a pracovních podmínkách v organizacích, které lze použít pro porozumění trendům v akčním poli managementu a ekonomiky. Bude schopen popsat demografické, genderové a třídní atributy českého trhu práce, včetně jejich vývojových trendů. Bude schopen porozumět vztahům mezi rozhodováním manažerů a vývojem organizace. Z hlediska dovedností bude schopen vyhledat relevantní informace o pracovním chování z dat ČSÚ, SOÚ AV ČR a EUROSTATU (stěžejní šetření EWCS a ESS). Dále pak bude schopen kriticky přistupovat k prezentovaným výzkumným šetřením a pracovat se statistikami věnovaných organizačnímu chování jak z hlediska Kraje, tak celé ČR.</p>			
Studijní literatura a studijní pomůcky				
Povinná literatura	<p>LYONS, P., KINDLEROVÁ, R. <i>Contemporary Czech Society</i>. Praha: The Institute of Sociology of the Czech Academy of Sciences, 2016, 552 p. ISBN 978-8073302993.</p> <p>TURECKIOVÁ, M. <i>Organizační chování: teoretická východiska a trendy personálního managementu</i>. Praha: Univerzita Jana Amose Komenského, 2009, 104 s. ISBN 978-80-86723-66-2.</p> <p>VEČERNÍK, J. <i>Práce, hodnoty, blahobyt: české reálie v evropském kontextu</i>. Praha: Sociologický ústav AV ČR, 2016, 415 s. ISBN 978-80-7330-295-5.</p> <p>VLACHOVÁ, K. <i>Česká republika 2002–2012: hodnoty, postoje, chování. Sociální report projektu European Social Survey</i>. Praha: Sociologický ústav AV ČR, 2013, 148 s. ISBN 978-80-7330-224-5.</p> <p>WAGNEROVÁ, I. <i>Psychologie práce a organizace: nové poznatky</i>. Praha: Grada, 2011, 155 s. ISBN 978-80-247-3701-0</p>			
Doporučená literatura	KŘÍŽKOVÁ, A., MARKOVÁ VOLEJNÍČKOVÁ, R., VOHLÍDALOVÁ, M. <i>Genderové nerovnosti v odměňování:</i>			

problém nás všech. Praha: Sociologický ústav AV ČR, v.v.i., 2018, 200 s. ISBN 978-80-7330-329-7.

LINEK, L., PETRÚŠEK, I. *Sociální stát, nerovnosti, politika. Postoje české veřejnosti k sociál.* PRAHA: SLON, 2020, 250 s. ISBN 978-80-7419-302-6

LYONS, P., KINDLEROVÁ, R. *47 odstínů české společnosti*. Praha: Sociologický ústav AV ČR, 2015, 369 s. ISBN 978-80-7330-280-1.

PETRUSEK, M. *Společnosti pozdní doby*. Praha: Sociologické nakladatelství (SLON), 2006, 459 s. ISBN 80-86429-63-ŠAFR, J. a kol. *Mechanismy mezigenerační reprodukce nerovností*. Praha: Sociologický ústav AV ČR, 2012, 166 s. ISBN 978-80-7330-188-0.

ŠVARCOVÁ, M., MARKOVÁ VOLEJNÍČKOVÁ, M., KRÍŽKOVÁ A. *Podnikatelky?* Praha: Sociologický ústav AV ČR, v. v. i., 2020 199 s. ISBN 978-80-7330-365-5.

Informace ke kombinované nebo distanční formě

Rozsah konzultací (soustředění)	15	hodin
--	----	--------------

Informace o způsobu kontaktu s vyučujícím

Podle Vnitřního předpisu FaME má každý akademický pracovník stanoveny konzultační hodiny v rozsahu 2h týdně. Dále je možno komunikovat s vyučujícím prostřednictvím e-mailu nebo v rámci LMS Moodle, ve kterém jsou připraveny všechny předměty Fakulty managementu a ekonomiky.

B-III – Charakteristika studijního předmětu				
Název studijního předmětu	Základy projektového řízení			
Typ předmětu	povinný „P“	doporučený ročník / semestr		1/L
Rozsah studijního předmětu	26p	hod.	26	kreditů 3
Prerevizity, korekvizity, ekvivalence				
Způsob ověření studijních výsledků	klasifikovaný zápočet		Forma výuky	přednáška
Forma způsobu ověření studijních výsledků a další požadavky na studenta	<p>Způsob zakončení předmětu – klasifikovaný zápočet</p> <p>Požadavky k zápočtu:</p> <ol style="list-style-type: none"> 1. realizovat projekt a uplatnit v něm nabyté znalosti (cíl projektu si studenti volí sami; velikost týmu je možná do 7 osob s ohledem na téma projektu; cíl projektu a složení týmu bude schvalováno vyučujícím) 2. realizaci projektu doložit prostřednictvím fotodokumentace/videodokumentace dokládající průběh projektu a dokumentů (identifikační listina projektu, logický rámec, analýza cílových stran, WBS, rozpočet, analýza rizik, časová analýza) do 30. 4. (viz bližší specifikace v LMS Moodle) <p>Student může získat max. 50 bodů, pro klasifikovaný zápočet nutno získat min. 30 bodů (60 %).</p>			
Garant předmětu	Ing. Lucie Tomancová, Ph.D.			
Zapojení garanta do výuky předmětu	Garant se podílí na přednáškách v rozsahu 100 %.			
Vyučující	Ing. Lucie Tomancová, Ph.D. – přednášky (100%)			
Stručná anotace předmětu	<p>Cílem předmětu je poskytnout teoretické základy projektového řízení na úrovni mezinárodního certifikátu IPMA (úroveň D) zejména v oblasti technických kompetencí a uplatnit je při řešení vlastního projektu.</p> <p>Výuka předmětu bude probíhat střídavě formou přednášek a řízených konzultací ke konkrétním projektům.</p> <ul style="list-style-type: none"> ▪ Úvod do projektového řízení (definice projektu a jeho atributů; obsah a rozsah projektu; kritéria úspěšnosti projektu; metoda trojimperativu pro stanovení cílů; základní principy stanovování efektivních cílů; metody projektového řízení). ▪ Životní cyklus projektu. ▪ Cíle projektu a logický rámec projektu. ▪ Předprojektové fáze. ▪ Analýza prostředí projektu a zainteresované strany. ▪ Vytváření plánu projektu a WBS. ▪ Plánování průběhu projektu. ▪ Způsoby odhadování. ▪ Teorie omezení a kritický řetězec. ▪ Zdroje (histogramy; plánování zdrojů). ▪ Plánování nákladů (plánování nákladů; tvorba rozpočtu). ▪ Organizační začlenění a projektové role (matice zodpovědnosti; typy organizace projektu). ▪ Rizika v projektech (metody identifikace a analýzy rizik (RIPRAN); opatření a strategie eliminace rizik). 			
Studijní literatura a studijní pomůcky	<p>Povinná literatura</p> <p>DINSMORE, P. C., CABANIS-BREWING, J. <i>The AMA handbook of project management</i>. 4th ed. New York: AMACOM, 2014, 560 s. ISBN 978-0-8144-3339-3.</p> <p>DOLEŽAL, J., MÁCHAL, P., LACKO, B. <i>Projektový management podle IPMA</i>. 2., aktualiz. a dopl. vyd. Praha: Grada, 2012, 526 s. ISBN 978-80-247-4275-5.</p> <p>GIDO, J., CLEMENTS, J. P. <i>Successful project management</i>. 6th ed. Stamford: Cengage Learning, 2015, 516 s. ISBN 978-1-285-06837-4. Dostupné také z: http://www.loc.gov/catdir/enhancements/fy1404/2013947444-b.html</p> <p>SVOZILOVÁ, A. <i>Projektový management: Systémový přístup k řízení projektů</i>. 3., aktualizované a rozšířené vydání. Praha: Grada, 2016, 421 s. ISBN 978-80-271-0075-0.</p> <p>Doporučená literatura</p> <p>DVOŘÁK, D. <i>Řízení projektů – nejlepší praktiky s ukázkami v Microsoft Office</i>. 1. vydání. Brno: Computer Press. 2008, 244 s. ISBN 978-80-251-1885-6.</p> <p>GREENE, J., STELLMAN, A. <i>Head first PMP</i>. 3rd ed. Sebastopol, CA: O'Reilly, 2014, 854 s. ISBN 978-1-449-36491-5.</p>			

SWEENEY, B., STARK, E. *Project management for beginners: proven project management methods to complete projects with time & money to spare*. Albany: ClydeBank Media, 2015, 49 s. ISBN 978-1500816070.

ŠVIRÁKOVÁ, E. a kol. *Inovace a tradice, kvalita a kvantita v projektovém managementu*. Zlín: VeRBuM. 2015, 138 s. ISBN 978-80-8750-069-9.

MIKKELSEN, H., RIIS J. O. *Project management: a multi-perspective leadership framework*. Bingle, UK: Emerald Publishing, 2017, 1 online zdroj (816 str.). ISBN 9781787148291. Dostupné také z:

<https://proxy.k.utb.cz/login?url=https://www.emerald.com/insight/publication/doi/10.1108/9781787148291>

Informace ke kombinované nebo distanční formě

Rozsah konzultací (soustředění)	10	hodin
---------------------------------	----	-------

Informace o způsobu kontaktu s vyučujícím

Podle Vnitřního předpisu FaME má každý akademický pracovník stanoveny konzultační hodiny v rozsahu 2h týdně. Dále je možno komunikovat s vyučujícím prostřednictvím e-mailu nebo v rámci LMS Moodle, ve kterém jsou připraveny všechny předměty Fakulty managementu a ekonomiky

B-III – Charakteristika studijního předmětu				
Název studijního předmětu	Aplikovaná statistika 1			
Typ předmětu	povinný „P“		doporučený ročník / semestr	1/L
Rozsah studijního předmětu	26p + 26c	hod.	52	kreditů 5
Prerekvizity, korekvizity, ekvivalence				
Způsob ověření studijních výsledků	zápočet, zkouška		Forma výuky	přednáška, cvičení
Forma způsobu ověření studijních výsledků a další požadavky na studenta	Způsob zakončení předmětu – zápočet, zkouška Požadavky k zápočtu: povinná účast na cvičeních (min. 80 %); úspěšné absolvování testů na LMS Moodle (na týdenní bázi) (min. 60 % z každého testu). Splnění zápočtového testu (min. 60 %) Požadavky ke zkoušce: ústní zkouška. Ke zkoušce je zapotřebí si s sebou přinést kalkulačku.			
Garant předmětu	Ing. Tomáš Urbánek, Ph.D.			
Zapojení garanta do výuky předmětu	Garant se podílí na přednáškách v rozsahu 100 %, dále stanovuje koncepci cvičení a dohlíží na jejich jednotné vedení.			
Vyučující	Ing. Tomáš Urbánek, Ph.D. – přednášky u PS (100 %), Ing. Martin Kovářik, Ph.D. – přednášky u KS (100%)			
Stručná anotace předmětu	<p>Předmět seznamuje studenta se základy popisné a matematické statistiky s aplikacemi v různých průmyslových odvětvích. Tento předmět tvoří základ pro studium navazujících kurzů ve vyšších ročnících pro předměty zabývajícími se praktickou analýzou dat, rozhodovacími procesy a ekonomickou statistikou. Cílem předmětu je vypěstovat v posluchačích cit pro správnou interpretaci výsledků statistických analýz a správně zvolit statistický test na základě dat, stanovených hypotéz a ověřených předpokladech pro jeho použití. Studenti se budou učit aplikovat získané vědomosti na praktických příkladech z mnoha praktických odvětví.</p> <ul style="list-style-type: none">Teoretický úvod, softwarové možnosti statistického zpracování dat.Základní pojmy popisné statistiky, interpretace charakteristik polohy a variability.Aplikace popisné statistiky v průmyslové praxi – Číselná a grafická interpretace datových souborů.Náhodná veličina proč ji zavádíme a proč je tento pojem tak důležitý v matematické statistice.Aplikace normálního rozdělení náhodné veličiny ve statistickém řízení kvality.Základní pojmy matematické statistiky role náhodného výběru v oblasti matematické statistiky.Bodové a intervalové odhady parametrů jejich praktické použití.Princip testování statistických hypotéz z hlediska výzkumu a praxe.Ověřování předpokladů pro použití parametrických testů.Parametrické testy o průměru, rozptylu a relativní četnosti.Statistická analýza dat – praktické ukázky aplikací statistické inference.			
Studijní literatura a studijní pomůcky	<p>Povinná literatura</p> <p>KOVÁŘÍK, M., KLÍMEK, P. <i>Počet pravděpodobnosti v programu XLStatistics</i>. Skripta pro 1. ročník denního studia Zlín: UTB, FaME, 2011, 150 s. ISBN 978-80-7454-011-0.</p> <p>KOVÁŘÍK, M., KLÍMEK, P. <i>Matematická statistika v programu XLStatistics</i>. Skripta pro 1. ročník denního studia Zlín: UTB, FaME, 2011, 150 s. ISBN 978-80-7454-010-3.</p> <p>KUHN, M., JOHNSON, K. <i>Applied predictive modeling</i>. New York: Springer, 2013, 600 p. ISBN 978-1-4614-6848-6.</p> <p>ROSS, S. M. <i>Introductory Statistics</i>. 3rd ed. Academic Press, 2010. 842 p. ISBN 0123743885.</p> <p>Doporučená literatura</p> <p>JAMES, G., WITTEN, D., HASTIE, T., TIBSHIRANI, R. <i>An introduction to statistical learning: with applications in R</i>. New York: Springer, 2013, 426 p. ISBN 978-1-4614-7137-0.</p> <p>KOVÁŘÍK, M., KLÍMEK, P. <i>Aplikovaná statistika – Sbírka příkladů v programu XLStatistics</i>. Skripta pro 2. ročník denního studia Zlín: UTB, FaME, 2011. 145 s. ISBN 978-80-7454-129-2.</p> <p>MONTGOMERY, D. C. <i>Introduction to Statistical Quality Control</i>. vyd. 6. USA: John Wiley & Sons, Inc, 2009. 734 p. ISBN 978-0470169926.</p> <p>PECK, R., OLSEN, CH., DEVORE, J., L. <i>Introduction to Statistics and Data Analysis, Enhanced Review Edition</i> (4th Edition). Duxbury Press. 2011, 944 p. ISBN 0840054904.</p>			
Informace ke kombinované nebo distanční formě				
Rozsah konzultací (soustředění)	20	hodin		
Informace o způsobu kontaktu s vyučujícím				

Podle Vnitřního předpisu FaME má každý akademický pracovník stanoveny konzultační hodiny v rozsahu 2h týdně. Dále je možno komunikovat s vyučujícím prostřednictvím e-mailu nebo v rámci LMS Moodle, ve kterém jsou připraveny všechny předměty Fakulty managementu a ekonomiky

B-III – Charakteristika studijního předmětu				
Název studijního předmětu	Němčina - CJ1			
Typ předmětu	povinný „P“		doporučený ročník / semestr	1/L
Rozsah studijního předmětu	39s	hod.	39	kreditů 4
Prerekvizity, korekvizity, ekvivalence				
Způsob ověření studijních výsledků	zápočet, zkouška		Forma výuky	seminář
Forma způsobu ověření studijních výsledků a další požadavky na studenta	Způsob zakončení předmětu – zápočet, zkouška Požadavky na zápočet: 80% účast na seminářích, práce studentů je sledována komunikačními aktivitami v hodinách, studenti absolvují průběžné testy a jeden test závěrečný, který musí splnit na 60%. Požadavky na zkoušku: studenti přednesou prezentaci v německém jazyce k problematice studovaného oboru. Vstupní znalost se předpokládá na úrovni B1. Společného evropského referenčního rámce pro jazyk (SERR).			
Garant předmětu	Mgr. Věra Kozáková, Ph.D.			
Zapojení garanta do výuky předmětu	Garant se podílí v rozsahu 100 %, stanovuje koncepci seminářů a dohlíží na jejich jednotné vedení.			
Vyučující	Mgr. Věra Kozáková, Ph.D. – vedení seminářů (100%)			
Stručná anotace předmětu	<p>Cílem předmětu je rozvoj všech odborných jazykových dovedností s důrazem na komunikativnost a využití funkčního jazyka v různých oblastech manažerské činnosti. Výuka se soustředí na způsobilost studentů jednat se zahraničním partnerem ústně i telefonicky. Úkolem je připravit studenty na situace spojené se služebními cestami. Dosažená jazyková úroveň dle SERR B1+.</p> <ul style="list-style-type: none">▪ Stravovací návyky▪ Schopnost vyjádřit co <i>mám x nemám rád</i>▪ Trávení volného času, záliby a koníčky▪ Ubytování v hotelu▪ Prodloužení pobytu, placení▪ Informace u recepčního▪ Psaní mailu▪ Telefonování▪ Systém minulých časů v němčině▪ Perfektum, uplatnění ve větách▪ Participium I, Participium II▪ Testování▪ Prezentace			
Studijní literatura a studijní pomůcky				
Povinná literatura	HÖPPNEROVÁ, V. <i>Němčina pro jazykové školy nově 1</i> . 1. vyd. Plzeň: Fraus, 2017, 232 s. ISBN 978-80-7238-912-4. HÖPPNEROVÁ, V. <i>Němčina pro jazykové školy nově 2</i> . 1. vyd. Plzeň: Fraus, 2018, 232 s. ISBN 978-80-7238-958-2.			
Doporučená literatura	BREITSAMETER, A. <i>Momente</i> München: Hueber Verlag, 2022. ISBN 978-3-19-011792-5.			
Doplňující materiály:	https://www.deutsch-perfekt.com/ ; http://www.wirtschaftsdeutsch.de/lehrrmaterialien/index.php ; https://www.hueber.de/seite/pg_lehren_unterrichtsplan_mot https://www.schubert-verlag.de/aufgaben/arbeitsblaetter_a1_z/a1_arbeitsblaetter_index_z.htm https://www.dw.com/de/deutsch-lernen/deutsch-unterrichten/s-2233 https://portal.mpsv.cz/eures/podminky/dokumenty/slovník/slovník_0.pdf			
Informace ke kombinované nebo distanční formě				
Rozsah konzultací (soustředění)	10	hodin		
Informace o způsobu kontaktu s vyučujícím				
Podle Vnitřního předpisu FaME má každý akademický pracovník stanoveny konzultační hodiny v rozsahu 2h týdně. Dále je možno komunikovat s vyučujícím prostřednictvím e-mailu nebo v rámci LMS Moodle, ve kterém jsou připraveny všechny předměty Fakulty managementu a ekonomiky.				

B-III – Charakteristika studijního předmětu				
Název studijního předmětu	Angličtina - CJ1			
Typ předmětu	povinný „P“		doporučený ročník / semestr	1/L
Rozsah studijního předmětu	39s	Hod.	39	kreditů 4
Prerekvizity, korekvizity, ekvivalence				
Způsob ověření studijních výsledků	zápočet, zkouška		Forma výuky	seminář
Forma způsobu ověření studijních výsledků a další požadavky na studenta	Způsob zakončení předmětu – zápočet, zkouška Požadavky na zápočet: Aktivní účast na seminářích. Povinná docházka minimálně 80%. Zvládnutí slovní zásoby k jednotlivým tematickým celkům dle osnov a doplňkové slovní zásoby dle požadavků vyučujícího. Zvládnutí gramatických struktur podle osnov, včetně samostudia povinné literatury. Vypracování ústních a písemných úkolů. Každý student vystoupí jednou před studijní skupinou s krátkou 10ti minutovou prezentací na téma velké zahraniční sportovní společnosti. Úspěšné absolvování průběžných testů a závěrečného testu (1 opravný termín) s minimální úspěšností 60%. Požadavky na zkoušku: získání zápočtu. Zkouška je založena na prezentaci (v Power Pointu) menší české nebo slovenské firmy (max. 120 zaměstnanců).			
Garant předmětu	PhDr. Jana Semotamová			
Zapojení garanta do výuky předmětu	Garant se podílí v rozsahu 100 %, stanovuje koncepci seminářů a dohlíží na jejich jednotné vedení.			
Vyučující	PhDr. Jana Semotamová – vedení seminářů (100%)			
Stručná anotace předmětu	<p>Cílem předmětu je připravit posluchače na profesionální prezentaci existující firmy, její historie a jejích výrobků. Studenti si osvojí prezentační techniky a dovednosti s využitím multimediálních pomůcek, naučí se popsat a analyzovat grafy a tabulky s číselnými údaji. V tomto předmětu se předpokládá znalost angličtiny na úrovni B1-B2 dle Společného evropského referenčního rámce pro jazyky. Student se orientuje se v oblasti základní společenské konverzace při mezinárodním styku, cestování, telefonování a obchodních jednáních. Umí diskutovat v anglickém jazyce na témata spojená s nadnárodními firmami. Student ovládá novou slovní zásobu a dovednosti potřebné pro profesionální prezentace firmy, seznámil se s její strukturou v anglickém jazyce. Student umí pracovat se slovními spojeními a slovní zásobou používanou při schůzích.</p> <p>Získané jazykové znalosti a dovednosti:</p> <ul style="list-style-type: none">▪ Zahraniční a české/slovenské sportovní společnosti▪ Služební cesta▪ Americká angličtina▪ Tvorba otázek▪ Vyřizování hovorů▪ Budoucí čas Will▪ Rozhodování▪ Kondicionály▪ Minulý čas▪ Společenská konverzace▪ Obchodní oběd▪ Předpřítomný čas			
Studijní literatura a studijní pomůcky				
Povinná literatura	MURPHY, R. <i>English Grammar in Use Intermediate</i> . 5th ed. Cambridge: Cambridge University Press, 2019, 380 s. ISBN 978-1-108-58662-7. POWELL, M. <i>In Company Intermediate 3.0</i> . Oxford: Macmillan, 2014, 159 s. ISBN 978-0-230-45520-7.			
Doporučená literatura	BABÁKOVÁ, J. <i>Anglická obchodní korespondence</i> . 1. vyd. Plzeň: Fraus, 1999, 128 s. ISBN 80-7238-051-6. EMMERSON, P. <i>Business Grammar Builder Intermediate</i> . Oxford: Macmillan, 2007, 271 s. ISBN 978-0-3337-5492-4. HUGHES, J. <i>Telephone English</i> . Oxford: Macmillan, 2006, 96 s. ISBN 978-1-4050-8219-8. MASCULL, B. <i>Business Vocabulary in Use</i> . 1st ed. Cambridge: Cambridge University Press, 2002, 172 s. ISBN 0-521-77529-9.			
Informace ke kombinované nebo distanční formě				

Rozsah konzultací (soustředění)	10	hodin
Informace o způsobu kontaktu s vyučujícím		
Podle Vnitřního předpisu FaME má každý akademický pracovník stanoveny konzultační hodiny v rozsahu 2h týdně. Dále je možno komunikovat s vyučujícím prostřednictvím e-mailu nebo v rámci LMS Moodle, ve kterém jsou připraveny všechny předměty Fakulty managementu a ekonomiky.		

B-III – Charakteristika studijního předmětu				
Název studijního předmětu	Sport event management			
Typ předmětu	povinný „PZ“		doporučený ročník / semestr	2/Z
Rozsah studijního předmětu	39s	hod.	39	kreditů 4
Prerekvizity, korekvizity, ekvivalence				
Způsob ověření studijních výsledků	klasifikovaný zápočet		Forma výuky	seminář
Forma způsobu ověření studijních výsledků a další požadavky na studenta	Způsob zakončení předmětu – klasifikovaný zápočet Požadavky ke klasifikovanému zápočtu: zpracování projektu a písemná práce.			
Garant předmětu	Ing. Petra Barešová, MSc. PhD.			
Zapojení garanta do výuky předmětu	Garant se podílí na seminářích v rozsahu 100 %, dále stanovuje koncepci seminářů a dohlíží na jejich jednotné vedení.			
Vyučující	Ing. Petra Barešová, MSc. Ph.D. – seminář (100%)			
Stručná anotace předmětu				
<p>Cílem předmětu je získání znalostí v oblasti event managementu se zaměřením na sportovní odvětví včetně osvojení si jednotlivých metod a praktik využívaných v mezinárodním měřítku, ale také osvojení si moderních metod a trendů využívaných v projektovém řízení. Součástí předmětu je také práce v softwarových aplikacích zaměřujících se na event management. Získané znalosti a zkušenosti studenti uplatní jak v tržním, tak neziskovém sektoru ve sportovním odvětví. Velký důraz bude v rámci předmětu kladen na praktickou část a vyzkoušení si jednotlivých metod v praxi.</p> <ul style="list-style-type: none">▪ Event management v oblasti sportu▪ Aplikace základů projektového řízení do oblasti sportu▪ Agilní řízení a jeho aplikace do sport event managementu▪ Využití softwarových aplikací v event managementu▪ Sponzoring, Fundraising, Public relations <p>Výstupní kompetence</p> <p>Studenti se orientují v event managementu v oblasti sportu včetně aplikace metod a praktik využívaných v projektovém řízení. Umí pracovat ve vybraných softwarových aplikacích vhodných pro event management.</p>				
Studijní literatura a studijní pomůcky				
<p>JEFFREY, P. <i>Facility and Event Management: Applications in Sport</i>. United States: Kendall/Hunt Publishing Co, U.S., 2017, 674 s. ISBN 978-1465285942.</p> <p>THOMAS J., NEWLAND, A., BRIANNA L., AMANDA L. <i>Sport Facility & Event Management Paperback</i>. 2. vyd. United States: Jones and Bartlett Publishers, 2019, 358 s. ISBN 978-1284152944</p> <p>REKTOŘÍK, J., PIROŽEK, P., NOVÁ, J. <i>Projektový management ve sportu</i>. Brno: Masarykova univerzita, Fakulta sportovních studií, 2015, 180 s. ISBN 978-80-210-7995-3.</p> <p>KUNZ, V. <i>Sportovní marketing: CSR a sponzoring</i>. Praha: Grada Publishing, 2018, 176 s. ISBN 978-80-271-0560-1.</p> <p>ŠOCHOVÁ, Z., KUNCE, E. <i>Agilní metody řízení projektů</i>. 2. vydání. Brno: Computer Press, 2019, 224 s. ISBN 978-80-251-4961-4.</p> <p>DOLEŽAL, J. <i>Projektový management: komplexně, prakticky a podle světových standardů</i>. Praha: Grada Publishing, 2016, 424 s. ISBN 978-80-247-5620-2.</p>				
Informace ke kombinované nebo distanční formě				
Rozsah konzultací (soustředění)	10	hodin		
Informace o způsobu kontaktu s vyučujícím				
Podle Vnitřního předpisu FaME má každý akademický pracovník stanoveny konzultační hodiny v rozsahu 2 h týdně. Dále je možno komunikovat s vyučujícím prostřednictvím e-mailu nebo v rámci LMS Moodle, ve kterém jsou připraveny všechny předměty Fakulty managementu a ekonomiky.				

B-III – Charakteristika studijního předmětu				
Název studijního předmětu	Sport a jeho institucionální uchopení			
Typ předmětu	povinný „P“		doporučený ročník / semestr	2/Z
Rozsah studijního předmětu	13p + 13s	hod.	26	kreditů 5
Prerekvizity, korekvizity, ekvivalence				
Způsob ověření studijních výsledků	zápočet, zkouška		Forma výuky	přednáška, seminář
Forma způsobu ověření studijních výsledků a další požadavky na studenta	Způsob zakončení předmětu – zápočet, zkouška. Požadavky na zápočet: vypracování projektového záměru s ohledem na konkrétní řešení, účast na seminářích Požadavky na zkoušku: písemná (min 60 %) a ústní část			
Garant předmětu	Ing. Bc. Jiří Bejtkovský, Ph.D.			
Zapojení garanta do výuky předmětu	Garant se bude podílet na přednáškách a vybraných seminářích. Dále stanovuje koncepci seminářů a dohlíží na jednotné vedení.			
Vyučující	Ing. Bc. Jiří Bejtkovský, Ph.D. – přednášky (50 %); doc. Ing. Zuzana Tučková, Ph.D. – přednášky (20 %); Ing. Lenka Smékalová, Ph.D. – přednášky (20 %); Ing. et Ing. Jiří Korec – přednášky (10 %) – odborník z praxe			
Stručná anotace předmětu				
Cílem předmětu je seznámit studenty ze základními pojmy z oblasti sportu resp. tělesné kultury, usnadnit a pochopit jeho institucionální uchopení v ČR a také demonstrovat makro a mikroekonomické aspekty sportu ve společnosti. <ul style="list-style-type: none">▪ Sport jako veřejný statek▪ Hospodářský rozměr sportu▪ Sport jako nástroj socializace člověka a rozvoje společenských vztahů▪ Makroekonomické aspekty tělesné kultury▪ Mikroekonomické aspekty tělesné kultury▪ Makroekonomický model sportu▪ Institucionální zajištění sportu v ČR▪ Financování sportu – vícezdrojové financování▪ Podnikatelská činnost v tělovýchově a sportu▪ Dotační politika tělesná kultura, sport				
Studijní literatura a studijní pomůcky				
Povinná literatura LEEDS, M., VON ALLMEN, P. <i>The economics of sports</i> . 5th ed. Boston: Pearson, 2014, 439 s. ISBN 9780133382891. GRATTON, CH. <i>The global economics of sport</i> . London: Routledge, 2012, 128 s. ISBN 9780415586184. NOVOTNÝ, J. <i>Sport v ekonomice</i> . Praha: Wolters Kluwer Česká republika, 2011, 512 s. ISBN 9788073576660. Doporučená literatura NOVOTNÝ, J. <i>Ekonomika sportu: vybrané kapitoly II</i> . Praha: Oeconomica, 2006, 122 s. ISBN 8024509792.				
Informace ke kombinované nebo distanční formě				
Rozsah konzultací (soustředění)	10	hodin		
Informace o způsobu kontaktu s vyučujícím				
Podle Vnitřního předpisu FaME UTB ve Zlíně má každý akademický pracovník stanoveny konzultační hodiny v rozsahu 2 hodiny týdně. Dále je možno komunikovat s vyučujícím prostřednictvím e-mailu nebo v rámci LMS Moodle, ve kterém jsou připraveny všechny předměty Fakulty managementu a ekonomiky Univerzity Tomáše Bati ve Zlíně.				

B-III – Charakteristika studijního předmětu				
Název studijního předmětu	Základy podnikové ekonomiky			
Typ předmětu	povinný „PZ“	doporučený ročník / semestr		2/Z
Rozsah studijního předmětu	26p + 26s	hod.	52	kreditů 5
Prerekvizity, korekvizity, ekvivalence				
Způsob ověření studijních výsledků	zápočet, zkouška		Forma výuky	přednáška, seminář
Forma způsobu ověření studijních výsledků a další požadavky na studenta	Způsob zakončení předmětu – zápočet, zkouška Požadavky na zápočet: vypracování seminární práce dle požadavků vyučujícího; 80% aktivní účast na seminářích, písemný test s úspěšností min. 60 % Požadavky na zkoušku: ústní zkouška v rozsahu znalostí přednášek a seminářů.			
Garant předmětu	doc. Ing. Petr Novák, Ph.D.			
Zapojení garanta do výuky předmětu	Garant se podílí na přednášení v rozsahu 60 %, dále stanovuje koncepci seminářů a dohlíží na jejich jednotné vedení.			
Vyučující	doc. Ing. Petr Novák, Ph.D. – přednášky (60%), Ing. Ludmila Kozubíková, Ph.D. – přednášky (40 %)			
Stručná anotace předmětu	<p>Předmět se zabývá podnikovým hospodářstvím, tj. souhrnem hospodářských rozhodnutí o využívání výrobních faktorů vedoucího k optimální realizaci cílů vlastníků a zaměstnanců podniku. Disciplína popisuje a analyzuje podnikové ekonomické procesy a jevy v jejich vazbách a souvislostech. Zjišťuje příznivé a nepříznivé důsledky určitého chování podniku. Sleduje následující cíle: zabezpečit komplexní systémový pohled na podnikové hospodářství; umožnit studentům samostatně řešit základní otázky rozvoje podniku; učit je rozhodovat o otázkách strategického a operativního řízení; přispívat k formování etického profilu manažera a podnikatele. Semináře jsou zaměřeny na praktické aplikace dané problematiky a propočty příkladů ze základních oblastí řízení podniku, jako např. řízení nákladů, výnosů, výsledku hospodaření, majetku a kapitálu apod.</p> <ul style="list-style-type: none"> ▪ Úvod do podnikové ekonomiky ▪ Fyzická osoba ▪ Právnícká osoba korporace-soukromé ▪ Majetek podniku ▪ Kapitál podniku ▪ Výnosy a náklady podniku ▪ Základní nákladové analýzy ▪ Základy kalkulací ▪ Podnikatelský plán a záměr ▪ Životní cyklus podniku ▪ Právnícké osoby: korporace veřejné, fundace, ústavy ▪ Finanční řízení podniku, základy investičního rozhodování 			
Studijní literatura a studijní pomůcky	<p>Povinná literatura NOVÁK, P. <i>Variabilita nákladů, jejich chování a řízení ve výrobních firmách</i>. Zlín: Univerzita Tomáše Bati ve Zlíně, 2018, 142 s. ISBN 978-80-7454-773-7. TAUŠL PROCHÁZKOVÁ, P., JELÍNKOVÁ, E. <i>Podniková ekonomika - klíčové oblasti</i>. Praha: Grada Publishing, 2018, 255 s. ISBN 978-80-271-0689-9. MARTINOVIČOVÁ, D., KONEČNÝ, M., VAVŘINA, J. <i>Úvod do podnikové ekonomiky</i>. 2., aktualizované vydání. Praha: Grada Publishing, 2019, 220 s. ISBN 978-80-247-5316-4. SYNEK, M., KISLINGEROVÁ, E. a kol. <i>Podniková ekonomika</i>. 6. přepracované a doplněné vydání. Praha: C. H. Beck, 2015. ISBN 9788074003363. SYNEK, M. a kol. <i>Manažerská ekonomika</i>. 5. aktualizované a doplněné vydání. Praha: Grada, 2011. ISBN: 978-80-247-3494-1. VEBER, J., SRPOVÁ, J. a kol. <i>Podnikání malé a střední firmy</i>. 3. aktualizované a doplněné vydání. Praha: Grada, 2012. ISBN 978-80-247-4520-6. Zákon č. 455/1991 Sb., o živnostenském podnikání v platném znění</p> <p>Doporučená literatura JANATKA, F. <i>Podnikání v globalizovaném světě</i>. Praha: Wolters Kluwer, 2017, 336 s. ISBN 978-80-7552-754-7. VÁCHAL, J., VOCHOZKA, M. <i>Podnikové řízení</i>. Praha: Grada, 2013, 685 s. ISBN 978-80-247-4642-5. VOCHOZKA, M., MULAČ, P. <i>Podniková ekonomika</i>. 1. vyd. Praha: Grada, 2012, 570 s. ISBN 978-80-247-4372-1.</p>			

WÖHE, G., KISLINGEROVÁ, E. *Úvod do podnikového hospodářství. 2.* přepracované a doplněné vydání. Praha: C. H. Beck, 2007. ISBN 978-80-7179-897-2
 Zákon č. 89/2012 Sb., Občanský zákoník v platném znění
 Zákon č. 90/2012 Sb., Zákon o obchodních společnostech a družstvech (zákon o obchodních korporacích) v platném znění

Informace ke kombinované nebo distanční formě		
Rozsah konzultací (soustředění)	20	hodin
Informace o způsobu kontaktu s vyučujícím		
Podle Vnitřního předpisu FaME má každý akademický pracovník stanoveny konzultační hodiny v rozsahu 2h týdně. Dále je možno komunikovat s vyučujícím prostřednictvím e-mailu nebo v rámci LMS Moodle, ve kterém jsou připraveny všechny předměty Fakulty managementu a ekonomiky.		

B-III – Charakteristika studijního předmětu				
Název studijního předmětu	Základy fyziologie člověka			
Typ předmětu	povinný „ZT“		doporučený ročník / semestr	2/Z
Rozsah studijního předmětu	13p + 13c	hod.	26	kreditů 4
Prerekvizity, korekvizity, ekvivalence				
Způsob ověření studijních výsledků	zápočet, zkouška		Forma výuky	přednáška, cvičení
Forma způsobu ověření studijních výsledků a další požadavky na studenta	Způsob zakončení předmětu – zápočet, zkouška Požadavky na zápočet: 80% aktivní účast na cvičeních. Splnění projektového úkolu dle zadaných kritérií (bude upřesněno v první vyučované hodině). Požadavky na zkoušku: vykonání písemné zkoušky s výsledkem A-E.			
Garant předmětu	doc. PhDr. Lukáš Cipryan, Ph.D.			
Zapojení garanta do výuky předmětu	Garant se podílí na přednášení v rozsahu 100 %, dále stanovuje koncepci cvičení a dohlíží na jejich jednotné vedení.			
Vyučující	doc. PhDr. Lukáš Cipryan, Ph.D. – přednášky (100%)			
Stručná anotace předmětu	<p>Cílem předmětu je seznámit studenty se základními funkcemi a životními projevy lidského organismu. Zvýšená pozornost je věnována především aplikaci těchto poznatků v oblasti pohybové aktivity.</p> <ul style="list-style-type: none">Fyziologie buňky, transport látek přes plazmatickou membránu.Fyziologie nervových buněk a funkce nervového systému.Řízení polohy těla a pohybu.Autonomní nervový systém.Fyziologie svalové tkáně.Energetické zabezpečení svalové práce.Tělesné tekutiny.Fyziologie kardiorepiračního systému.Imunitní systém.Trávení a vstřebávání, metabolismus.Termoregulace.Funkce ledvin.Reprodukční systém.			
Studijní literatura a studijní pomůcky	<p>Povinná literatura: KOČÁREK, E. <i>Biologie člověka</i>. Mníšek pod Brdy: Scientia 2010, 336 s. ISBN 978-80-86960-47-0. ROKYTA, R. <i>Fyziologie pro bakalářská studia v medicíně, ošetrovatelství, přírodovědných, pedagogických a tělovýchovných oborech</i>. Praha: ISV, 2008, 426 s. ISBN 978-80-86642-47-5. MOUREK, J. <i>Fyziologie: učebnice pro studenty zdravotnických oborů</i>. 2., doplněné vydání. Praha: Grada, 2012, 224 s. ISBN 978-80-247-3918-2. WARD, P.T. J. <i>Základy fyziologie</i>. Praha: Galén, 2010, 164 s. ISBN 978-80-7262-667-0.</p> <p>Doporučená literatura: KITTNAR, O. <i>Atlas fyziologických regulací</i>. 1. vydání. Praha: Grada, 2009, 320 s. ISBN 978-80-247-2722-6. SIRBELNAGL, S., DESPOPOULOS, A. <i>Atlas fyziologie člověka</i>. Praha: Grada, 2004, 448 s. ISBN 978-80-247-4271-7 McARDLE, WD, et al. <i>Exercise physiology: nutrition, energy and human performance</i>. 2010, 1038 s. ISBN 978-1-6083-1859-9. KITTNAR, O. <i>Fyziologické regulace ve schématech</i>. Grada: Praha, 2000, 228 s. ISBN 80-7169-782-6. TROJAN, S. a kol. <i>Lékařská fyziologie</i>. Grada: Praha, 2003, 771 s. ISBN 80-247-0512-5. KITTNAR, O. <i>Lékařská fyziologie</i>. Grada: Praha, 2011, 800 s. ISBN 978-80-247-3068-4. WILMORE, J. H., COSTILL, D. L., KENNEY, W. L. <i>Physiology of Sport and Exercise</i>. Champaign: Human Kinetics, 2008, 574 s. ISBN-13 978-0-7360-5583-3. KENNEY, W. et al. <i>Physiology of sport and exercise</i>. Champaign: Human Kinetics, 2012, 621 s. ISBN 978-0-7360-9409-2. GAONG, W. F. <i>Přehled lékařské fyziologie</i>, 20th rev. edition. Praha: Galén, 2005, 890 s. ISBN 8072623117. LANGMEIER, M. a kol. <i>Základy lékařské fyziologie</i>. Grada: Praha, 2009, 320 s. ISBN 978-80-247-2526-0.</p>			
Informace ke kombinované nebo distanční formě				
Rozsah konzultací (soustředění)	10	hodin		
Informace o způsobu kontaktu s vyučujícím				

Podle Vnitřního předpisu FaME má každý akademický pracovník stanoveny konzultační hodiny v rozsahu 2 h týdně. Dále je možno komunikovat s vyučujícím prostřednictvím e-mailu nebo v rámci LMS Moodle, ve kterém jsou připraveny všechny předměty Fakulty managementu a ekonomiky.

B-III – Charakteristika studijního předmětu				
Název studijního předmětu	První pomoc a základy sportovních poranění			
Typ předmětu	povinný „P“		doporučený ročník / semestr	2/Z
Rozsah studijního předmětu	26p + 13s	hod.	39	kreditů 4
Prerekvizity, korekvizity, ekvivalence				
Způsob ověření studijních výsledků	zápočet, zkouška		Forma výuky	přednáška, seminář
Forma způsobu ověření studijních výsledků a další požadavky na studenta	Způsob zakončení předmětu – zápočet, zkouška Doporučená účast na přednáškách. Aktivní účast na seminářích (min. 75 %). Ověření znalostí a praktických dovedností z přednemocniční první pomoci + písemný test.			
Garant předmětu	PhDr. Mgr. Petr Snopek, PhD., MBA			
Zapojení garanta do výuky předmětu	Garant se podílí na přednášení v rozsahu 80 %, dále stanovuje koncepci seminářů a dohlíží na jejich jednotné vedení.			
Vyučující	PhDr. Mgr. Petr Snopek, PhD., MBA – přednáška (80%), PhDr. Mgr. Radim Křivák, BBA - přednáška (20%)			
Stručná anotace předmětu				
<p>Předmět je koncipován jako teoreticko-praktický celek. Poskytuje vědomosti a dovednosti pro poskytování předlékařské první pomoci při náhle vzniklých stavech ohrožujících život, včetně úrazů a nehod. Studenti se seznámí s postupy a zásadami při různých zdravotí poškozujících stavech. Součástí předmětu jsou nejen poznatky z medicíny katastrof, neodkladné péče, krizového managementu ale i základy sportovní traumatologie a rehabilitace.</p> <ul style="list-style-type: none">Historie, význam první pomoci. Integrovaný záchranný systém a jeho složky. Právní aspekty první pomoci. Psychologické aspekty první pomoci. Problematika DNR.Aktivace řetězce přežití – komunikace s dispečinkem Záchrané služby. Koordinace záchranné akce.Kardiopulmonální resuscitace včetně praktického nácviku. Využití AED při resuscitaci.Prevence zranění u dětí, dospělých a seniorů. Intoxikace, chemická poškození. Úraz elektrickým proudem.Postupy první pomoci při záchrane tonoucího. Postupy horské medicíny. Medicína katastrof a hromadných neštěstí.Zástava krvácení. Ošetření ran. Termická poranění. Poškození chladem. Obvazová technika.Alergická reakce.Poranění hlavy, krku, páteře a míchy, hrudníku, břicha, horních a dolních končetin. Manipulace s postiženým, vyproštění postiženého, transportní techniky a polohování. Ošetření zlomenin.Příčiny a faktory vzniku sportovních úrazů. Prevence sportovních úrazů.Vybrané akutní stavy ve sportu. Pevný Taping "zinc-oxide" tejp, leuko tejp, tejpování vybraných partií / poranění. Materiály, zdravotnická a obvazová technika pro sport.Základy sportovní traumatologie a rehabilitace.Varia – dle požadavků a specifického zaměření studentů nebo exkurze.				
Studijní literatura a studijní pomůcky				
Povinná literatura: BELEJOVÁ, H. <i>První pomoc: "kdy jindy než teď, kdo jiný než Ty?"</i> . Brno: Tribun EU, 2016, 461 s. ISBN 9788026310433. DOBIÁŠ, V., PODHORANSKÝ, B. <i>Jak zachránit své dítě: první pomoc pro rodiče a všechny, kteří se starají o děti</i> . Praha: Argo, 2020, 205 s. ISBN 978-80-257-3139-0. DOBIÁŠ, V. <i>5P: první pomoc pro pokročilých poskytovatel'ov : pre tých, čo chcú vedieť viac</i> . Bratislava: Dixit, 2017, 302 s. ISBN 9788089662241.				
Doporučená literatura: DOBIÁŠ, V. <i>Volali jste záhranku?: 20 let praxe záchrannáre ve veselých i smutných příbězích</i> . Bratislava: Dixit, 2014, 189 s. ISBN 9788089662098. PETRŽELA, M. <i>První pomoc pro každého</i> . 2. vydání. Praha: Grada Publishing, a.s., 2016. ISBN 978-80-247-5556-4. PILNÝ, J. <i>Úrazy ve sportu a jak jim předcházet</i> . Druhé, rozšířené a doplněné vydání. Praha: Grada Publishing, 2018. ISBN 978-80-271-0757-5. Časopis pro neodkladnou lékařskou péči - Urgentní medicína.				
Informace ke kombinované nebo distanční formě				
Rozsah konzultací (soustředění)	15	hodin		
Informace o způsobu kontaktu s vyučujícím				

Podle Vnitřního předpisu FaME má každý akademický pracovník stanoveny konzultační hodiny v rozsahu 2 h týdně. Dále je možno komunikovat s vyučujícím prostřednictvím e-mailu nebo v rámci LMS Moodle, ve kterém jsou připraveny všechny předměty Fakulty managementu a ekonomiky.

B-III – Charakteristika studijního předmětu				
Název studijního předmětu	Marketing 1			
Typ předmětu	povinný „PZ“		doporučený ročník / semestr	2/Z
Rozsah studijního předmětu	26p + 13s	hod.	39	kreditů 5
Prerekvizity, korekvizity, ekvivalence				
Způsob ověření studijních výsledků	zápočet, zkouška		Forma výuky	přednáška, seminář
Forma způsobu ověření studijních výsledků a další požadavky na studenta	Způsob zakončení předmětu – zápočet, zkouška Požadavky na zápočet: vypracování seminární práce dle požadavků vyučujícího; 80% aktivní účast na seminářích. Požadavky na zkoušku: písemný test s maximálním možným počtem dosažitelných bodů 100 musí být napsán alespoň na 60 %; následuje ústní zkouška v rozsahu znalostí přednášek a seminářů.			
Garant předmětu	doc. Ing. Michal Pilík, Ph.D.			
Zapojení garanta do výuky předmětu	Garant se podílí na přednášení v rozsahu 60 %, dále stanovuje koncepci seminářů a dohlíží na jejich jednotné vedení.			
Vyučující	doc. Ing. Michal Pilík, Ph.D. – přednášky (60%), doc. Ing. Vratislav Kozák, Ph.D. - přednášky (30%), Ing. Jan Regner (10%) – odborník z praxe			
Stručná anotace předmětu	<p>Marketing je dynamicky se vyvíjející disciplínou, která je součástí každodenního života jak firmy, tak konečného spotřebitele. Předmět poskytuje základní přehled o tradičním marketingu a jeho tradičních principech a vytváří předpoklady pro jejich praktickou aplikaci v podnikatelské činnosti nebo při řízení podniku se zaměřením na spotřebitelské trhy. Předmět rozvíjí poznatky z oblasti managementu a poskytuje základní přehled o marketingu a jeho základních principech a soustřeďuje pozornost na zásadní roli marketingu v dnešní globální ekonomice. Umožňuje pochopit podstatu úspěšného působení na trhu prostřednictvím klíčové úlohy obchodní činnosti a významu marketingových aktivit pro efektivní řízení všech podnikových funkcí.</p> <ul style="list-style-type: none">▪ Pojem a definice marketingu▪ Vývojové fáze marketingu (marketing 3.0, marketing 4.0)▪ Strategické plánování a marketingový proces▪ Segmentace a segmentační přístupy▪ Marketingové prostředí, etika a sociální odpovědnost▪ Chování spotřebitele na spotřebitelských trzích▪ Výrobek a výrobní strategie▪ Cena a cenové strategie▪ Distribuce a distribuční proces▪ Integrovaná marketingová komunikace▪ CRM – řízení vztahu se zákazníky▪ Nové trendy v marketingu			
Studijní literatura a studijní pomůcky	<p>Povinná literatura ARMSTRONG, G., KOTLER, P., OPRESNIK, M. O. <i>Marketing: an introduction</i>. Thirteenth edition. Boston: Pearson, 2017, 669 s. ISBN 978-1-292-14650-8. ČÁSLAVOVÁ, E. <i>Management a marketing sportu 21. století</i>. Jesenice: Ekopress, 2020, 219 s. ISBN 978-80-87865-62-0. GODIN, S. <i>Tohle je marketing!: zcela nový přístup k marketingu, prodeji a reklamě</i>. Praha: Grada, 2020, 206 s. ISBN 9788027125678. CHLEBOVSKÝ, V. <i>Management zákaznických řešení: jak efektivně tvořit a spravovat individualizovaná řešení zákaznických potřeb</i>. 1. vydání. Praha: Grada, 2017, 124 s. ISBN 978-80-271-0559-5. JANOUGH, V. <i>Internetový marketing</i>. 3. aktualizované vydání. Brno: Computer Press, 2020, 344 s. ISBN 9788025150160.</p> <p>Doporučená literatura KOTLER, P., KARTAJAYA, H., SETIAWAN, I. <i>Marketing 4.0: moving from traditional to digital</i>. Hoboken: Wiley, 2017, 184 s. ISBN 978-1-119-34120-8. KOTLER, P., KELLER, K. L. <i>Marketing management</i>. 15. Boston: Pearson, 2016, 714, A14, E58, G10, I36. ISBN 978-1-292-09262-1.</p>			
Informace ke kombinované nebo distanční formě				

Rozsah konzultací (soustředění)	15	hodin
Informace o způsobu kontaktu s vyučujícím		
Podle Vnitřního předpisu FaME má každý akademický pracovník stanoveny konzultační hodiny v rozsahu 2h týdně. Dále je možno komunikovat s vyučujícím prostřednictvím e-mailu nebo v rámci LMS Moodle, ve kterém jsou připraveny všechny předměty Fakulty managementu a ekonomiky.		

B-III – Charakteristika studijního předmětu				
Název studijního předmětu	Němčina - CJ1			
Typ předmětu	povinný „P“		doporučený ročník / semestr	2/Z
Rozsah studijního předmětu	39s	hod.	39	kreditů 4
Prerekvizity, korekvizity, ekvivalence				
Způsob ověření studijních výsledků	klasifikovaný zápočet		Forma výuky	seminář
Forma způsobu ověření studijních výsledků a další požadavky na studenta	Způsob zakončení předmětu – klasifikovaný zápočet Požadavky na klasifikovaný zápočet: 80% účast na seminářích, práce studentů je sledována komunikačními aktivitami v hodinách. V průběhu semestru přednesou studenti prezentaci k problematice studovaného oboru. Absolvují průběžné testy a jeden test závěrečný, který musí splnit na 60%. Vstupní znalost se předpokládá na úrovni B1+ Společného evropského referenčního rámce pro jazyk (SERR).			
Garant předmětu	Mgr. Věra Kozáková, Ph.D. 100%			
Zapojení garanta do výuky předmětu	Garant se podílí v rozsahu 100 %, stanovuje koncepci seminářů a dohlíží na jejich jednotné vedení.			
Vyučující	Mgr. Věra Kozáková, Ph.D. – vedení seminářů (100%)			
Stručná anotace předmětu	<p>Cílem předmětu je rozvoj všech odborných jazykových dovedností s důrazem na komunikativnost a využití funkčního jazyka v různých oblastech manažerské činnosti. Výuka se soustředí na způsobilost studentů jednat se zahraničním partnerem ústně i telefonicky. Úkolem je připravit studenty na situace spojené se služebními cestami. Dosažená jazyková úroveň dle SERR B1+.</p> <ul style="list-style-type: none">▪ Všední a pracovní den▪ Schopnost hovořit o práci▪ Názvy povolání, popis činnosti▪ Hovořit o možnostech trávení dovolené▪ Životaspráva a sportovní aktivity▪ Schopnost hovořit o možnostech podnikání▪ Vlastní podnik a podnikání▪ Psaní mailů▪ Slovosled věty vedlejší▪ Slovosled věty hlavní po větě vedlejší▪ Préteritum▪ Předložky s časovými údaji▪ Vyjadřování množství a kvality, další číselné údaje▪ Odborné texty a odborná slovní zásoba▪ Prezentace			
Studijní literatura a studijní pomůcky	<p>Povinná literatura</p> <p>HÖPPNEROVÁ, V. <i>Němčina pro jazykové školy nově 1.</i> 1. vyd. Plzeň: Fraus, 2017, 232 s. ISBN 978-80-7238-912-4.</p> <p>HÖPPNEROVÁ, V. <i>Němčina pro jazykové školy nově 2.</i> 1. vyd. Plzeň: Fraus, 2018, 232 s. ISBN 978-80-7238-958-2.</p> <p>HÖPPNEROVÁ, V. <i>Němčina pro jazykové školy nově 3.</i> 1. vyd. Plzeň: Fraus, 2019, 232 s. ISBN 978-80-7238-959-9.</p> <p>Doporučená literatura</p> <p>BREITSAMETER, A. <i>Momente</i> München: Hueber Verlag, 2022. ISBN 978-3-19-011792-5.</p> <p>Doplňující materiály:</p> <p>https://www.deutsch-perfekt.com/; http://www.wirtschaftsdeutsch.de/lehrmaterialien/index.php;</p> <p>https://www.hueber.de/seite/pg_lehren_unterrichtsplan_mot</p> <p>https://www.schubert-verlag.de/aufgaben/arbeitsblaetter_a1_z/a1_arbeitsblaetter_index_z.htm</p> <p>https://www.dw.com/de/deutsch-lernen/deutsch-unterrichten/s-2233</p> <p>https://portal.mpsv.cz/eures/podminky/dokumenty/slovník/slovník_0.pdf</p>			
Informace ke kombinované nebo distanční formě				
Rozsah konzultací (soustředění)	10	hodin		
Informace o způsobu kontaktu s vyučujícím	Podle Vnitřního předpisu FaME má každý akademický pracovník stanoveny konzultační hodiny v rozsahu 2h týdně. Dále je možno komunikovat s vyučujícím prostřednictvím e-mailu nebo v rámci LMS Moodle, ve kterém jsou připraveny všechny předměty Fakulty managementu a ekonomiky.			

B-III – Charakteristika studijního předmětu				
Název studijního předmětu	Angličtina - CJ1			
Typ předmětu	povinný „P“	doporučený ročník / semestr		2/Z
Rozsah studijního předmětu	39s	hod.	39	kreditů 4
Prerekvizity, korekvizity, ekvivalence				
Způsob ověření studijních výsledků	klasifikovaný zápočet		Forma výuky	seminář
Forma způsobu ověření studijních výsledků a další požadavky na studenta	<p>Způsob zakončení předmětu – klasifikovaný zápočet</p> <p>Požadavky na klasifikovaný zápočet: Aktivní účast na seminářích. Povinná docházka minimálně 80%. Zvládnutí slovní zásoby k jednotlivým tematickým celkům dle osnov a doplňkové slovní zásoby dle požadavků vyučujícího. Zvládnutí gramatických struktur podle osnov, včetně samostudia povinné literatury. Vypracování ústních a písemných úkolů. Každý student vystoupí jednou před studijní skupinou s krátkou 10ti minutovou prezentací. Úspěšné absolvování průběžných testů a závěrečného testu (2 opravné termíny) s minimální úspěšností 60%. Závěrečný test tvoří 2 části: Gramatika, lexikální znalosti založené na probraném učivu. Obchodní dopis.</p> <p>Úkolem pro celý rok studia je přečíst, vypracovat shrnutí a vypsát slovní zásobu z cca 3-5 stran anglického/amerického odborného textu z oblasti sportu. Splnění tohoto úkolu a diskuse o daném odborném textu bude podmínkou pro absolvování zkoušky v letním semestru.</p>			
Garant předmětu	PhDr. Jana Semotamová			
Zapojení garanta do výuky předmětu	Garant se podílí v rozsahu 100 %, stanovuje koncepci seminářů a dohlíží na jejich jednotné vedení.			
Vyučující	PhDr. Jana Semotamová – vedení seminářů (100%)			
Stručná anotace předmětu	<p>Cílem předmětu je rozvoj některých odborných jazykových dovedností, které jsou nezbytné při podnikatelské a obchodní činnosti se zahraničním partnerem. Studenti si procvičí různé formy písemné a ústní komunikace s dodavateli/zákazníky v rámci obchodních transakcí (poptávka, nabídka, objednávka, stížnost). V tomto předmětu se předpokládá znalost angličtiny na úrovni B1-B2 dle Společného evropského referenčního rámce pro jazyky. Student má znalosti z oblasti anglické obchodní korespondence. Je obeznámen se standardní úpravou obchodního dopisu a je schopen sestavit formální obchodní dopis. Student dokáže rozlišit formální a neformální fráze užívané v korespondenci emailem a dopisem.</p> <p>Další získané dovednosti zahrnují:</p> <ul style="list-style-type: none"> ▪ E-mail ▪ Postavení sportu ve světě ▪ Počítače ▪ Budoucí čas ▪ Internet ▪ Obchodní jednání ▪ Modální slovesa ▪ Druhy komunikací ▪ Předložky, gerundium ▪ Formální obchodní dopis ▪ Neformální obchodní dopis ▪ Řešení problémů ▪ Kondicionály (minulý) 			
Studijní literatura a studijní pomůcky	<p>Povinná literatura</p> <p>MURPHY, R. <i>English Grammar in Use Intermediate</i>. 5th ed. Cambridge: Cambridge University Press, 2019, 380 s. ISBN 978-1-108-58662-7.</p> <p>POWELL, M. <i>In Company Intermediate 3.0</i>. Oxford: Macmillan, 2014, 159 s. ISBN 978-0-230-45520-7.</p> <p>Doporučená literatura</p> <p>ASHLEY, A. <i>Oxford Handbook Of Commercial Correspondence</i>. Oxford: Oxford University Press, 2003, 304 s. ISBN 0-19-427406-3.</p> <p>BABÁKOVÁ, J. <i>Anglická obchodní korespondence</i>. 1. vyd. Plzeň: Fraus, 1999, 128 s. ISBN 80-7238-051-6.</p>			

EMMERSON, P. *Business Builder Intermediate*. Oxford: Macmillan, 2006, 271 s. ISBN 978-0-3337-5492-4.
 HUGHES, J. *Telephone English*. Oxford: Macmillan, 2006, 96 s. ISBN 978-1-4050-8219-8.
 MASCULL, B. *Business Vocabulary in Use*. 1st ed. Cambridge: Cambridge University Press, 2002, 172 s. ISBN 0-521-77529-9.

Informace ke kombinované nebo distanční formě		
Rozsah konzultací (soustředění)	10	hodin
Informace o způsobu kontaktu s vyučujícím		
Podle Vnitřního předpisu FaME má každý akademický pracovník stanoveny konzultační hodiny v rozsahu 2h týdně. Dále je možno komunikovat s vyučujícím prostřednictvím e-mailu nebo v rámci LMS Moodle, ve kterém jsou připraveny všechny předměty Fakulty managementu a ekonomiky.		

B-III – Charakteristika studijního předmětu				
Název studijního předmětu	Fyziologie tělesné zátěže			
Typ předmětu	povinný „PZ“		doporučený ročník / semestr	2/L
Rozsah studijního předmětu	20p + 20c	hod.	40	kreditů 6
Prerekvizity, korekvizity, ekvivalence				
Způsob ověření studijních výsledků	zápočet, zkouška		Forma výuky	přednáška, cvičení
Forma způsobu ověření studijních výsledků a další požadavky na studenta	Způsob zakončení předmětu – zápočet, zkouška Požadavky na zápočet: 80% aktivní účast na cvičeních. Splnění projektového úkolu dle zadaných kritérií (bude upřesněno v první vyučované hodině) Požadavky na zkoušku: vykonání písemné zkoušky s výsledkem A-E.			
Garant předmětu	doc. PhDr. Lukáš Cipryan, Ph.D.			
Zapojení garanta do výuky předmětu	Garant se podílí na přednášení v rozsahu 80%, dále stanovuje koncepci seminářů a dohlíží na jejich jednotné vedení.			
Vyučující	doc. PhDr. Lukáš Cipryan, Ph.D. – přednášky (80 %), MUDr. Lubomír Nečas – přednášky (10%) - odborník z praxe, Ing. Jan Krkoška – přednášky (10%) – odborník z praxe			
Stručná anotace předmětu				
<p>Předmět Fyziologie tělesné zátěže navazuje na předmět Základy fyziologie člověka, dále prohlubuje znalosti o základních fyziologických procesech v organismu člověka a soustředí se zejména na aplikaci těchto znalostí v oblasti pohybové aktivity.</p> <ul style="list-style-type: none">▪ Reakce a adaptace kardiovaskulárního systému na zatížení.▪ Reakce a adaptace respiračního systému na zatížení.▪ Adaptace svalové tkáně na zatěžování.▪ Fyziologické příčiny vzniku únavy.▪ Endokrinologie.▪ Zakázané podpůrné prostředky ve sportu (doping).▪ Základy testování sportovní výkonnosti.▪ Preskripce pohybové aktivity.				
Studijní literatura a studijní pomůcky				
Povinná literatura				
MCARDLE, W. D. <i>Exercise Physiology : Nutrition, Energy, and Human Performance</i> . 7. vyd. Chicago: Lippincott Williams & Wilkins, 2010. 1038 s. ISBN-13: 978-1-6083-1859-9.				
MÁČEK, M., RADVANSKÝ, J. <i>Fyziologie a klinické aspekty pohybové aktivity</i> . Praha: Galén, 2011, 245 s. ISBN 978-80-7262-695-3.				
MYSLIVEČEK, J., TROJAN, S. <i>Fyziologie do kapsy</i> . Praha: Triton, 2004, 472 s. ISBN 80-7254-497-7.				
ROKYTA, R. <i>Fyziologie pro bakalářská studia v medicíně, ošetrovatelství, přírodovědných, pedagogických a tělovýchovných oborech</i> . Praha: ISV, 2008, 426 s. ISBN 978-80-86642-47-5.				
KENNEY, W., et al. <i>Physiology of sport and exercise</i> . Champaign: Human Kinetics, 2011, 640 s. ISBN 978-0-7360-9409-2.				
WILMORE, J. H., COSTILL, D. L., KENNEY, W. L. <i>Physiology of Sport and Exercise</i> . Champaign: Human Kinetics, 2008, 574 s. ISBN-13 978-0-7360-5583-3.				
HELLER, J., VODÍČKA, P. <i>Praktická cvičení z fyziologie tělesné zátěže</i> . Praha: Galén, 2011, 114 s. ISBN 978-80-246-1976-7.				
ÅSTRAND, PO. et al. <i>Textbook of Work Physiology. Physiological Bases of Exercise</i> . 4th ed. Champaign: Human Kinetics, 2003, 649 s. ISBN 0-7360-0140-9.				
Doporučená literatura				
SILBERNAGL, S., DESPOPOULOS, A. <i>Atlas fyziologie člověka</i> . Praha: Grada, 2016, 1597 s. ISBN 978-80-247-4271-7.				
KITTNAR, O. a kol. <i>Fyziologické regulace ve schématech</i> . Praha: Grada Publishing, 2000, 228 s. ISBN 80-7169-782-6.				
KITTNAR, O. a kol. <i>Lékařská fyziologie</i> . Praha: Grada Publishing, 2020, 743 s. ISBN 978-80-247-1963-4.				
GANONG, W. F. <i>Přehled lékařské fyziologie</i> . 20th rev. edition. Praha: Galén, 2005, 890 s. ISBN 8072623117.				
LANGMEIER, M. a kol. <i>Základy lékařské fyziologie</i> . Praha: Grada, 2009, 320 s. ISBN 978-80-247-2526-0.				
Informace ke kombinované nebo distanční formě				
Rozsah konzultací (soustředění)	15	hodin		
Informace o způsobu kontaktu s vyučujícím				

Podle Vnitřního předpisu FaME má každý akademický pracovník stanoveny konzultační hodiny v rozsahu 2 h týdně. Dále je možno komunikovat s vyučujícím prostřednictvím e-mailu nebo v rámci LMS Moodle, ve kterém jsou připraveny všechny předměty Fakulty managementu a ekonomiky.

B-III – Charakteristika studijního předmětu				
Název studijního předmětu	Marketing 2			
Typ předmětu	povinný „PZ“		doporučený ročník / semestr	2/L
Rozsah studijního předmětu	20p + 10s	hod.	30	kreditů 5
Prerekvizity, korekvizity, ekvivalence				
Způsob ověření studijních výsledků	zápočet, zkouška		Forma výuky	přednáška, seminář
Forma způsobu ověření studijních výsledků a další požadavky na studenta	Způsob zakončení předmětu – zápočet, zkouška Požadavky na zápočet: vypracování seminární práce dle požadavků vyučujícího, 80% aktivní účast na seminářích. Požadavky na zkoušku: písemný test s maximálním možným počtem dosažitelných bodů 100 musí být napsán alespoň na 60 %; následuje ústní zkouška v rozsahu znalostí přednášek a seminářů.			
Garant předmětu	doc. Ing. Miloslava Chovancová, CSc.			
Zapojení garanta do výuky předmětu	Garant se podílí na přednášení v rozsahu 50 %, dále stanovuje koncepci seminářů a dohlíží na jejich jednotné vedení.			
Vyučující	doc. Ing. Miloslava Chovancová, CSc. - přednášky (50%), Ing. Jiří Bejtkovský, Ph.D. – přednášky (50%)			
Stručná anotace předmětu				
<p>Cílem předmětu je pochopení významu marketingových analýz a marketingového výzkumu, jako integrálních součástí marketingu. Využitím marketingových analýz a marketingového výzkumu lze získat informace pro potřeby podnikového managementu. Sestavené marketingové analýzy vycházející z relevantních, přesných, reálných, validních a aktuální informací marketingového výzkumu napomáhají podnikům zůstat konkurenceschopnými na trhu. Tento předmět napomůže studentům k rozvoji jejich kariéry v profesích souvisejících s marketingem:</p> <ul style="list-style-type: none">▪ Marketingové analýzy a jejich význam pro marketingový management podniku▪ Marketingový informační systém a znalostní management▪ Význam marketingového výzkumu pro rozhodování manažerů▪ Humánní stránka marketingového výzkumu: organizační a etické otázky▪ Proces marketingového výzkumu a definování problému▪ Explorační výzkum a kvalitativní analýza▪ Primární a sekundární data▪ Práce v terénu, návrh a procesy vzorkování▪ Kvantitativní výzkum a návrh dotazníku.▪ Spotřebitelské chování a měření postojů spotřebitelů▪ Editování, kódování, analýza dat, marketingová analýza▪ Marketingový výzkum na mezinárodních trzích▪ CRM a databázový marketing				
Studijní literatura a studijní pomůcky				
Povinná literatura HEBÁK, P. <i>Statistické myšlení a nástroje analýzy dat</i> . 2. vyd. Praha: Informatorium: 2015, 880 s. ISBN 978-80-7333-118-4. CHOVANCOVÁ, M., PILÍK, M., PODANÁ, M. <i>Marketing II</i> . 2.vyd. Zlín: UTB, 2008, 255 s. ISBN 978-80-7318-764-4. JAKUBÍKOVÁ, D. <i>Strategický marketing – strategie a trendy</i> . 2. vyd. Praha: Grada, 2013. 368 s. ISBN 978-80-247-4670-8. TAHAL, R. a kol. <i>Marketingový výzkum: postupy, metody, trendy</i> . Praha: Grada, 2017, 264 s. ISBN 978-80-271-0206-8.				
Doporučená literatura BRACE, I. <i>Questionnaire Design: How to Plan, Structure and Write Survey Material for Effective Market Research</i> . 3rd ed. Kogan Page Lim., 2013, 282 p. ISBN 978-0-7494-6779-1. MACHKOVA, H. <i>Mezinárodní marketing - Strategické trendy a příklady z praxe</i> . 4. vyd. Praha: Grada, 2015, 200 s. ISBN 978-80-247-5366-9.				
Informace ke kombinované nebo distanční formě				
Rozsah konzultací (soustředění)	15	hodin		
Informace o způsobu kontaktu s vyučujícím				
Podle Vnitřního předpisu FaME má každý akademický pracovník stanoveny konzultační hodiny v rozsahu 2h týdně. Dále je možno komunikovat s vyučujícím prostřednictvím e-mailu nebo v rámci LMS Moodle, ve kterém jsou připraveny všechny předměty Fakulty managementu a ekonomiky.				

B-III – Charakteristika studijního předmětu				
Název studijního předmětu	Zdravý životní styl			
Typ předmětu	povinný „P“		doporučený ročník / semestr	2/L
Rozsah studijního předmětu	10p + 10s	hod.	20	kreditů 3
Prerevizity, korekvizity, ekvivalence				
Způsob ověření studijních výsledků	klasifikovaný zápočet		Forma výuky	přednáška, seminář
Forma způsobu ověření studijních výsledků a další požadavky na studenta	Způsob zakončení předmětu – klasifikovaný zápočet Požadavky na klasifikovaný zápočet: doporučená účast na přednáškách, aktivní účast na seminářích (min. 80 %). Vypracování seminární práce (edukačního projektu ve dvojicích/popř. ve skupině), úspěšná obhajoba + písemný test (min. 75% úspěšnost, s možností jedné opravy).			
Garant předmětu	PhDr. Mgr. Pavla Kudlová, Ph.D.			
Zapojení garanta do výuky předmětu	Garant se podílí v rozsahu 100 %, stanovuje koncepci seminářů a dohlíží na jejich jednotné vedení.			
Vyučující	PhDr. Mgr. Pavla Kudlová, Ph.D. - přednášky (100%)			
Stručná anotace předmětu	<p>Předmět je koncipován jako teoreticko-praktický celek s důrazem na nejnovější vědecky ověřené poznatky týkající se zdravotní gramotnosti ve vztahu k podpoře zdraví. Cílem předmětu je naučit studenty, jakým způsobem lze posílit zdraví, jak lze rozšířit a prohloubit znalosti lidí o zdravotních rizikových faktorech a vést je k ochotě přijímat preventivní opatření. Soustřeďuje se na získání znalostí o efektivních edukačních a intervenčních strategiích vedoucích ke zdravotní gramotnosti v oblasti životního stylu, redukce nevhodných návyků, prevence nemocí, v oblasti vhodných pohybových aktivit, výživy a stravování, které jsou pro sportovce důležité.</p> <ul style="list-style-type: none"> ▪ Vymezení pojmu zdraví. Determinanty zdraví. ▪ Evropská strategie péče o zdraví. ▪ Tvorba a metodika projektů s akcentem na projekty výchovy ke zdraví. ▪ Preventivní péče (primární, sekundární a terciární prevence) a výchova ke zdraví. ▪ Životní styl - problémy a rizika. ▪ Základy práce s klientem - působení na klienty a výchova klientů, možnosti dosažení změn chování a podpora vytváření těchto změn, klientova ochota ke spolupráci a možnosti jejího zvýšení. ▪ Metody výchovy ke zdraví a jejich využití. ▪ Vymezení pojmů výživa, dietologie a dietoterapie. ▪ Moderní přístupy k výživě. ▪ Výživa osob s vybraným sportovním zaměřením. 			
Studijní literatura a studijní pomůcky	<p>Povinná literatura BÁRTLOVÁ, S. a kol. <i>Zdravotní gramotnost u vybraných skupin obyvatelstva Jihočeského kraje</i>. Praha: Grada, 2019, 176 s. ISBN 978-80-271-2201-1. HAMPLOVÁ, L. <i>Veřejné zdravotnictví a výchova ke zdraví</i>. Praha: Grada, 2019, 132 s. ISBN 978-80-271-0568-7. BAŠKOVÁ, M. <i>Výchova k zdraví</i>. Martin: Osveta, 2009, 226 s. ISBN 978-80-8063-320-2.</p> <p>Doporučená literatura BAUMANN, L., GANAHL, K., PEER, S., PELIKAN, J. M. <i>Report on Health Literacy in the Czech Republic in Comparison with Eight EU Member States</i>. First Draft Report, November 2015. BIUANCHINI, C. <i>The Internet and the Spread of False Information: Reliability of the Websites, Information Literacy and the Future of the Profession</i>. AIB Studi, 2014, 54 (1), 61-74. Dostupný z: http://search.proquest.com/docview/1728646004?accountid=35514. ČELEDVÁ, L. <i>Výchova ke zdraví: vybrané kapitoly</i>. 1. vyd. Praha: Grada, 2010, 124 s. ISBN 978-80-247-3213-8. FAIT, T. <i>Preventivní medicína</i>. Praha: Maxdorf, 2008, 770 s. ISBN 9788073452377. KUDLOVÁ, P. (Ed.). RODINA – ZDRAVÍ – NEMOC. <i>Recenzovaný sborník z mezinárodní konference</i>. 2. vyd. Zlín: Fakulta humanitních studií, UTB ve Zlíně, 2016, 114 s. ISBN 978-80-7454-959-5. MACHOVÁ, J. <i>Reprodukce zdraví v období dospívání</i>. Vyd. 1. Jinočany: H & H, 2002, 198 s. ISBN 8086022943. MACHOVÁ, J. <i>Výchova ke zdraví</i>. Vyd. 1. Praha: Grada, 2009, 312 s. ISBN 978-80-247-5351-5. MASTILIAKOVÁ, D. <i>Posuzování stavu zdraví a ošetrovatelská diagnostika</i>. Praha: Grada, 2014, 192 s. ISBN 978-80-247-5376-8. HOLČÍK, J. <i>Systém péče o zdraví a zdravotní gramotnost</i>. Brno: MU, 2010, 293 s. ISBN 978-80-210-5239-0. HOLČÍK, J. <i>Zdravotní gramotnost a její role v péči o zdraví</i>. Brno: MSD, 2009, 153 s. ISBN 978-80-7392-089-0.</p>			

KUČERA, Z., PELIKAN, J., ŠTEFLOVÁ, A. *Zdravotní gramotnost obyvatel ČR – výsledky komparativního reprezentativního šetření*. ČLČ, 2016, 155, č. 5, s. 233–241.

SØRENSEN, K., PELIKAN, J. M., RÖTHLIN, F. et al. *Health literacy in Europe: comparative results of the European health literacy survey (HLS-EU)*. Eur J Pub Health, 2015. ISSN 1101-1262.

The Health literacy of America's Adults. Results From the 2003 National Assessment of Adult Literacy. U.S. Department of Education, 2006.

VURM, V. *Vybrané kapitoly z veřejného a sociálního zdravotnictví*. Vyd. 1. Praha: Triton, 2007, 125 s. ISBN 978-80-7254-997-9

WEISS, B. D., MAYS, M. Z., W. MARTZ et al. *Quick assessment of literacy in primary care: the newest vital sign*. Ann Fam Med., 2005; 3: 514–22.

Zdraví 2020. Osnova evropské zdravotní politiky pro 21. století. Praha, MZ ČR 2014.

Informace ke kombinované nebo distanční formě

Rozsah konzultací (soustředění)

10

hodin

Informace o způsobu kontaktu s vyučujícím

Podle Vnitřního předpisu FaME má každý akademický pracovník stanoveny konzultační hodiny v rozsahu 2h týdně. Dále je možno komunikovat s vyučujícím prostřednictvím e-mailu nebo v rámci LMS Moodle, ve kterém jsou připraveny všechny předměty Fakulty managementu a ekonomiky.

B-III – Charakteristika studijního předmětu				
Název studijního předmětu	Marketingová komunikace			
Typ předmětu	povinný „PZ“		doporučený ročník / semestr	2/L
Rozsah studijního předmětu	10p + 20s	hod.	30	kreditů 5
Prerekvizity, korekvizity, ekvivalence				
Způsob ověření studijních výsledků	zápočet, zkouška		Forma výuky	přednášky, semináře
Forma způsobu ověření studijních výsledků a další požadavky na studenta	Způsob zakončení předmětu – zápočet, zkouška Požadavky na zápočet: 80% aktivní účast na cvičeních, zpracování projektu Požadavky na zkoušku: písemná zkouška			
Garant předmětu	Ing. Petra Barešová, MSc. Ph.D.			
Zapojení garanta do výuky předmětu	Garant se podílí na přednášení v rozsahu 80 %, dále stanovuje koncepci seminářů a dohlíží na jejich jednotné vedení.			
Vyučující	Ing. Petra Barešová, MSc. Ph.D. – přednášky (80%); Mgr. Martin Honzek – přednášky (20%) – odborník z praxe			
Stručná anotace předmětu	<p>Cílem předmětu je získání znalostí v oblasti marketingové komunikace a seznámení se s jednotlivými částmi plánu marketingové komunikace. Součástí předmětu je také práce ve vybraných aplikacích využívaných v marketingové komunikaci. Získané znalosti a zkušenosti studenti uplatní jak v tržním, tak neziskovém sektoru ve sportovním odvětví. Velký důraz bude v rámci předmětu kladen na praktickou část a učení se dobrou inspirací z praxe.</p> <ul style="list-style-type: none">▪ Marketing, marketingová komunikace▪ Plán marketingové komunikace▪ Základní analýzy a metody využívané v marketingové komunikace▪ Cílová skupina▪ Nástroje marketingové komunikace▪ Marketingová komunikace v oblasti sportu			
Studijní literatura a studijní pomůcky				
Povinná literatura: FILL, CH. <i>Marketing communications: brands, experiences and participation</i> . Sixth edition. Harlow: Pearson, 2013. ISBN 978-0-273-77054-1. KARLÍČEK, M. <i>Marketingová komunikace: jak komunikovat na našem trhu</i> . 2., aktualizované a doplněné vydání. Praha: Grada Publishing, 2016. ISBN 978-80-247-5769-8. PŘÍKRYLOVÁ, J. <i>Moderní marketingová komunikace</i> . 2., zcela přepracované vydání. Praha: Grada Publishing, 2019. ISBN 978-80-271-0787-2.				
Doporučená literatura: JESENSKÝ, D. <i>Marketingová komunikace v místě prodeje: POP, POS, in-store, shopper marketing</i> . 2. vydání. Praha: Grada, 2020. ISBN 978-80-271-1724-6. KOTLER, P., KELLER, K. L. <i>Marketing management</i> . 4. vyd. Praha: Grada, 2013. ISBN 978-80-247-4150-5.				
Informace ke kombinované nebo distanční formě				
Rozsah konzultací (soustředění)	10	hodin		
Informace o způsobu kontaktu s vyučujícím				
Podle Vnitřního předpisu FaME má každý akademický pracovník stanoveny konzultační hodiny v rozsahu 2 h týdně. Dále je možno komunikovat s vyučujícím prostřednictvím e-mailu nebo v rámci LMS Moodle, ve kterém jsou připraveny všechny předměty Fakulty managementu a ekonomiky.				

B-III – Charakteristika studijního předmětu				
Název studijního předmětu	Němčina - CJ1			
Typ předmětu	povinný „P“		doporučený ročník / semestr	2/L
Rozsah studijního předmětu	30s	hod.	30	kreditů 4
Prerekvizity, korekvizity, ekvivalence				
Způsob ověření studijních výsledků	zápočet, zkouška		Forma výuky	seminář
Forma způsobu ověření studijních výsledků a další požadavky na studenta	Způsob zakončení předmětu – zápočet, zkouška Požadavky na zápočet: 80% účast na seminářích, práce studentů je sledována komunikačními aktivitami v hodinách, studenti absolvují průběžné testy a jeden test závěrečný, který musí splnit na 60%. Požadavky na zkoušku: studenti přednesou prezentaci v německém jazyce k problematice studovaného oboru. Vstupní znalost se předpokládá na úrovni B1+ Společného evropského referenčního rámce pro jazyk (SERR).			
Garant předmětu	Mgr. Věra Kozáková, Ph.D.			
Zapojení garanta do výuky předmětu	Garant se podílí v rozsahu 100 %, stanovuje koncepci seminářů a dohlíží na jejich jednotné vedení.			
Vyučující	Mgr. Věra Kozáková, Ph.D. – vedení seminářů (100%)			
Stručná anotace předmětu	<p>Cílem předmětu je rozvoj všech odborných jazykových dovedností s důrazem na komunikativnost a využití funkčního jazyka v různých oblastech manažerské činnosti. Výuka se soustředí na způsobilost studentů jednat se zahraničním partnerem ústně i telefonicky. Úkolem je připravit studenty na situace spojené se služebními cestami. Dosažená jazyková úroveň dle SERR B1++.</p> <ul style="list-style-type: none">▪ Nakupování potravin▪ Schopnost hovořit o svém nákupu▪ Popsat měsíční výdaje▪ Hovořit o finančních problémech▪ Informovat se na zimní ubytování▪ Informovat se na turisticky zajímavé oblasti▪ Inzeráty a telefonování▪ Přijímací pohovor▪ Synonyma, antonyma a jejich expresivita▪ Systém minulých časů v němčině▪ Perfektum, uplatnění ve větách▪ Testování▪ Prezentace			
Studijní literatura a studijní pomůcky	<p>Povinná literatura HÖPPNEROVÁ, V. <i>Němčina pro jazykové školy nově 1.</i> 1. vyd. Plzeň: Fraus, 2017, 232 s. ISBN 978-80-7238-912-4. HÖPPNEROVÁ, V. <i>Němčina pro jazykové školy nově 2.</i> 1. vyd. Plzeň: Fraus, 2018, 232 s. ISBN 978-80-7238-958-2. HÖPPNEROVÁ, V. <i>Němčina pro jazykové školy nově 3.</i> 1. vyd. Plzeň: Fraus, 2019, 232 s. ISBN 978-80-7238-959-9.</p> <p>Doporučená literatura BREITSAMETER, A. <i>Momente.</i> München: Hueber Verlag, 2022. ISBN 978-3-19-011792-5.</p> <p>Doplňující materiály: https://www.deutsch-perfekt.com/; http://www.wirtschaftsdeutsch.de/lehrmaterialien/index.php; https://www.hueber.de/seite/pg_lehren_unterrichtsplan_mot https://www.schubert-verlag.de/aufgaben/arbeitsblaetter_a1_z/a1_arbeitsblaetter_index_z.htm https://www.dw.com/de/deutsch-lernen/deutsch-unterrichten/s-2233 https://portal.mpsv.cz/eures/podminky/dokumenty/slovník/slovník_0.pdf</p>			
Informace ke kombinované nebo distanční formě				
Rozsah konzultací (soustředění)	10	hodin		
Informace o způsobu kontaktu s vyučujícím	Podle Vnitřního předpisu FaME má každý akademický pracovník stanoveny konzultační hodiny v rozsahu 2h týdně. Dále je možno komunikovat s vyučujícím prostřednictvím e-mailu nebo v rámci LMS Moodle, ve kterém jsou připraveny všechny předměty Fakulty managementu a ekonomiky.			

B-III – Charakteristika studijního předmětu				
Název studijního předmětu	Angličtina - CJ1			
Typ předmětu	povinný „P“	doporučený ročník / semestr		2/L
Rozsah studijního předmětu	30s	hod.	30	kreditů 4
Prerekvizity, korekvizity, ekvivalence				
Způsob ověření studijních výsledků	zápočet, zkouška		Forma výuky	seminář
Forma způsobu ověření studijních výsledků a další požadavky na studenta	<p>Způsob zakončení předmětu – zápočet, zkouška</p> <p>Požadavky k zápočtu: Aktivní účast na seminářích. Povinná docházka minimálně 80%. Zvládnutí slovní zásoby k jednotlivým tematickým celkům dle osnov a doplňkové slovní zásoby dle požadavků vyučujícího. Zvládnutí gramatických struktur podle osnov, včetně samostudia povinné literatury. Vypracování ústních a písemných úkolů, vypracování životopisu a motivačního dopisu na základě zvolené pracovní nabídky ze zahraničí. Každý student vystoupí jednou před studijní skupinou s krátkou 10ti minutovou prezentací. Úspěšné absolvování průběžných testů a závěrečného testu (1 opravný termín) s minimální úspěšností 60%.</p> <p>Požadavky ke zkoušce: získání zápočtu. Ústní zkouška se skládá ze tří částí: konverzace ve dvojici ze znalostí všech 4 semestrů, prezentace odborného textu (3-5 stran) se sportovní tematikou a vypracování životopisu a motivačního dopisu. Prezentace odborného textu musí být doplněna stručnou anotací v českém a anglickém jazyce a pěti klíčovými slovy v angličtině. Student vypracuje pět otázek, které budou sledovat obsah textu. Licencované databáze univerzitní knihovny UTB jsou k dispozici k vyhledávání odborné literatury a časopisů, které lze využít k přípravě na bakalářskou práci. Anglické zdroje v podobě odborných časopisů jsou pro studenty FAME materiálem, který by měli umět zpracovat.</p>			
Garant předmětu	PhDr. Jana Semotamová			
Zapojení garanta do výuky předmětu	Garant se podílí v rozsahu 100 %, stanovuje koncepci seminářů a dohlíží na jejich jednotné vedení.			
Vyučující	PhDr. Jana Semotamová – vedení seminářů (100%)			
Stručná anotace předmětu	<p>Cílem předmětu je rozvíjet všechny jazykové dovednosti, které jsou nezbytné při podnikatelské a obchodní činnosti se zahraničním partnerem. Součástí odborného studia je studium zahraničních publikací a materiálů. Součástí předmětu je výuka týkající se vyjednávání v obchodních situacích, používání správné frazeologie v diskuzích na odborné téma. Mezi praktická témata kurzu patří žádost o zaměstnání. Probírají se dovednosti a znalosti spojené se žádostí o zaměstnání. Správné formulace a formátování životopisu a motivačního dopisu, které může použít při žádosti o zaměstnání v zahraničí. Výuka se dále soustředí na jazyk společenského styku, který lze použít na služební cestě, v restauraci atd. V tomto předmětu se předpokládá znalost angličtiny na úrovni B2 dle Společného evropského referenčního rámce pro jazyky. Student přečetl a zpracoval odborný text z oblasti jeho studia.</p> <p>Získané jazykové znalosti a dovednosti:</p> <ul style="list-style-type: none"> ▪ Odborný text se sportovní tematikou ▪ Motivační dopis ▪ Stravování v restauraci ▪ Stravování ve světě ▪ Trpný rod ▪ Telekomunikace ▪ Telekonference ▪ Nepřímá řeč ▪ Vyjednávání ▪ Diplomatický jazyk ▪ Asertivita 			
Studijní literatura a studijní pomůcky	<p>Povinná literatura</p> <p>MURPHY, R. <i>English Grammar in Use Intermediate</i>. 5th ed. Cambridge: Cambridge University Press, 2019, 380 s. ISBN 978-1-108-58662-7.</p> <p>POWELL, M. <i>In Company Intermediate 3.0</i>. Oxford: Macmillan, 2014, 159 s. ISBN 978-0-230-45520-7.</p>			

Doporučená literatura

ASHLEY, A. *Oxford Handbook Of Commercial Correspondence*. Oxford: Oxford University Press, 2003, 304 s. ISBN 0-19-427406-3.

BABÁKOVÁ, J. *Anglická obchodní korespondence*. 1. vyd. Plzeň: Fraus, 1999, 128 s. ISBN 80-7238-051-6.

EMMERSON, P. *Business Builder Intermediate*. Oxford: Macmillan, 2006, 271 s. ISBN 978-0-3337-5492-4.

HUGHES, J. *Telephone English*. Oxford: Macmillan, 2006, 96 s. ISBN 978-1-4050-8219-8.

MASCULL, B. *Business Vocabulary in Use*. 1st ed. Cambridge: Cambridge University Press, 2002, 172 s. ISBN 0-521-77529-9.

Informace ke kombinované nebo distanční formě		
Rozsah konzultací (soustředění)	10	hodin
Informace o způsobu kontaktu s vyučujícím		
Podle Vnitřního předpisu FaME má každý akademický pracovník stanoveny konzultační hodiny v rozsahu 2h týdně. Dále je možno komunikovat s vyučujícím prostřednictvím e-mailu nebo v rámci LMS Moodle, ve kterém jsou připraveny všechny předměty Fakulty managementu a ekonomiky.		

B-III – Charakteristika studijního předmětu				
Název studijního předmětu	Odborná praxe I			
Typ předmětu	povinný „P“		doporučený ročník / semestr	2/LS
Rozsah studijního předmětu	0	hod.	240	kreditů 8
Prerekvizity, korekvizity, ekvivalence				
Způsob ověření studijních výsledků	zápočet		Forma výuky	individuální konzultace
Forma způsobu ověření studijních výsledků a další požadavky na studenta	Způsob zakončení předmětu – zápočet Pokyny, které souvisí s výkonem odborné praxe, jsou zveřejněny na webových stránkách FaME UTB ve Zlíně, v sekci: Pro studenty – Prezenční/Kombinované studium – Bakalářský studijní program – Odborná bakalářská praxe. Realizace odborné praxe je zakončena zpracováním Závěrečné zprávy z odborné praxe.			
Garant předmětu	Ing. Petra Barešová, BA (Hons), MSc., Ph.D.			
Zapojení garanta do výuky předmětu	Garant stanovuje koncepci předmětu a dohlíží na správnost průběhu vykonávané odborné praxe.			
Vyučující	Ing. Petra Barešová, BA (Hons), MSc., Ph.D. – konzultace (80 %), Bc. Jan Pravda – konzultace (20 %) – odborník z praxe			
Stručná anotace předmětu	<p>Cílem předmětu je prokázání schopností studenta aplikovat teoretické znalosti, které získal během studia na FaME UTB ve Zlíně a využít je při zapojení do reálné praxe. Dále si předmět klade za cíl zapojit studenty do samostatného praktického řešení konkrétních situací a problémů sportovní problematiky a doplnění a rozšíření teoreticky získaných znalostí a dovedností v praxi.</p> <p>Základem tohoto předmětu je absolvování odborné praxe ve vybrané organizaci, v níž se student seznámí s organizační strukturou a způsobem řízení této organizace. Součástí odborné praxe může být řešení zadaných úkolů nebo příprava podkladů pro vypracování bakalářské práce.</p>			
Studijní literatura a studijní pomůcky				
Informace ke kombinované nebo distanční formě				
Rozsah konzultací (soustředění)	0	hodin		
Informace o způsobu kontaktu s vyučujícím				
Podle Vnitřního předpisu FaME UTB ve Zlíně má každý akademický pracovník stanoveny konzultační hodiny v rozsahu 2 hodiny týdně. Dále je možno komunikovat s vyučujícím prostřednictvím e-mailu nebo v rámci LMS Moodle, ve kterém jsou připraveny všechny předměty Fakulty managementu a ekonomiky Univerzity Tomáše Bati ve Zlíně.				

B-III – Charakteristika studijního předmětu				
Název studijního předmětu	Seminář k bakalářské práci			
Typ předmětu	povinný „P“		doporučený ročník / semestr	3/Z
Rozsah studijního předmětu	13s	hod.	13	kreditů 2
Prerekvizity, korekvizity, ekvivalence				
Způsob ověření studijních výsledků	zápočet		Forma výuky	seminář
Forma způsobu ověření studijních výsledků a další požadavky na studenta	Způsob zakončení předmětu – zápočet Požadavky na zápočet: vypracování podkladu pro zadání bakalářské práce dle požadavků vyučujícího, 80% aktivní účast na seminářích.			
Garant předmětu	Ing. Bc. Jiří Bejtkovský, Ph.D.			
Zapojení garanta do výuky předmětu	Garant se podílí v rozsahu 100 %, stanovuje koncepci seminářů a dohlíží na jejich jednotné vedení.			
Vyučující	Ing. Bc. Jiří Bejtkovský, Ph.D. – vedení seminářů (100%)			
Stručná anotace předmětu	<p>Předmět Seminář k bakalářské práci je určen pro studenty, které čeká zpracování bakalářské práce. Seminář k bakalářské práci si klade za cíl pomoci studentům s výběrem tématu bakalářské práce, orientací v informačních zdrojích, které dnešní doba nabízí, prací s literaturou a její správnou citací, metodologií a jejím využitím v bakalářské práci, formulací doporučení a návrhů řešení, jako cíle bakalářské práce. V neposlední řadě formální úpravou bakalářské práce a zásadami tvorby prezentace pro její úspěšnou obhajobu.</p> <ul style="list-style-type: none">▪ Výběr tématu bakalářské práce.▪ Osobní plán práce studenta.▪ Práce s informacemi.▪ Metodologie a její využití v bakalářské práci.▪ Doporučení a návrhy řešení jako cíl bakalářské práce.▪ Práce s literaturou (citace, parafráze, citační etika).▪ Formální úprava bakalářské práce.▪ Zásady tvorby prezentace a její příprava na obhajobu.▪ Jak úspěšně obhájit bakalářskou práci?▪ Individuální konzultace k tématům bakalářských prací.			
Studijní literatura a studijní pomůcky				
Povinná literatura	<p>KAPOUNOVÁ, J., KAPOUN, P. <i>Bakalářská a diplomová práce: od zadání po obhajobu</i>. 1. vyd. Praha: Grada, 2017, 134 s. ISBN 978-80-271-0079-8.</p> <p>STAŇKOVÁ, P., PILÍK, M. <i>Metodická doporučení pro psaní bakalářských a diplomových prací: texty pro distanční a prezenční studium</i>. 1. vyd. Zlín: Univerzita Tomáše Bati ve Zlíně, 2009, 42 s. ISBN 978-80-7318-896-2.</p> <p>SYNEK, M., SEDLÁČKOVÁ, H., VÁVROVÁ, H. <i>Jak psát bakalářské, diplomové, doktorské a jiné písemné práce</i>. 2., přeprac. vyd. Praha: Oeconomica, 2007, 57 s. ISBN 978-80-245-1212-9.</p> <p>Vnitřní předpisy a normy Univerzity Tomáše Bati ve Zlíně a Fakulty managementu a ekonomiky.</p> <p>Studijní opory e-learningového kurzu na LMS Moodle dostupné na http://vyuka.fame.utb.cz.</p>			
Doporučená literatura	<p>FRANČÍREK, F. <i>Bakalářská práce: co, jak a proč připravit, zpracovat, napsat a zhodnotit (obhájit)</i>. 1. vyd. Praha: Ingenio et Arti, 2012, 51 s. ISBN 978-80-905287-1-0.</p> <p>HENDL, J., REMR, J. <i>Metody výzkumu a evaluace</i>. 1. vyd. Praha: Portál, 2017, 372 s. ISBN 978-80-262-1192-1.</p> <p>SAUNDERS, M., LEWIS, P., THORNHILL, A. <i>Research methods for business students</i>. Seventh edition. Harlow: Pearson, 2016, 741 s. ISBN 978-1-292-01662-7.</p> <p><i>Jak vypracovat bakalářskou a diplomovou práci</i>. 5., přeprac. a rozš. vyd. Praha: Univerzita Jana Amose Komenského, 2013, 69 s. ISBN 978-80-7452-037-2.</p>			
Informace ke kombinované nebo distanční formě				
Rozsah konzultací (soustředění)	10	hodin		
Informace o způsobu kontaktu s vyučujícím				
Podle Vnitřního předpisu FaME UTB ve Zlíně má každý akademický pracovník stanoveny konzultační hodiny v rozsahu 2 hodiny týdně. Dále je možno komunikovat s vyučujícím prostřednictvím e-mailu nebo v rámci LMS Moodle, ve kterém jsou připraveny všechny předměty Fakulty managementu a ekonomiky Univerzity Tomáše Bati ve Zlíně.				

B-III – Charakteristika studijního předmětu				
Název studijního předmětu	Základy financí			
Typ předmětu	povinný „PZ“		doporučený ročník / semestr	3/Z
Rozsah studijního předmětu	26p + 26s	hod.	52	kreditů 4
Prerekvizity, korekvizity, ekvivalence				
Způsob ověření studijních výsledků	zápočet, zkouška		Forma výuky	přednáška, seminář
Forma způsobu ověření studijních výsledků a další požadavky na studenta	Způsob zakončení předmětu – zápočet, zkouška Požadavky k zápočtu: Aktivní účast na seminářích (minimálně 80% přítomnost), aktivní využití e-learningového systému Moodle, splnění tří samostatných úkolů podle stanoveného zadání. Požadavky ke zkoušce: Úspěšné absolvování písemného testu (získání minimálně 60 % bodů). Obsahem zkoušky jsou témata přednášek a seminářů.			
Garant předmětu	doc. Ing. Adriana Knápková, Ph.D.			
Zapojení garanta do výuky předmětu	Garant se podílí na přednášení v rozsahu 60 %, dále stanovuje koncepci seminářů a dohlíží na jejich jednotné vedení.			
Vyučující	doc. Ing. Adriana Knápková, Ph.D. – přednášky (60%), Ing. Eliška Kozubíková, Ph.D. - přednášky (40%)			
Stručná anotace předmětu	<p>Cílem předmětu je poskytnutí uceleného přehledu o hospodaření a ekonomické činnosti organizací působících v ziskovém i neziskovém sektoru. Kurz je zaměřen na finanční řízení a rozhodování. Pozornost je věnována majetkové a finanční struktuře, výnosům a nákladům podniků, peněžním tokům, metodám finanční analýzy, významu účetních informací, a to s vyjádřením odlišnosti mezi podniky a organizacemi veřejného či nestátního neziskového sektoru. Studenti jsou dále seznámeni s hodnocením efektivnosti investičních projektů, způsoby financování majetku podniku a sestavením finančních plánů a základními nástroji manažerského účetnictví, včetně kalkulací a řízení nákladů s ohledem na specifika neziskových organizací. Pozornost je věnována také problematice rozpočtování ve veřejné správě.</p> <ul style="list-style-type: none">▪ Úvod do financí, časová hodnota peněz▪ Finanční trh, finanční zprostředkovatelé▪ Majetková a kapitálová struktura,▪ Výnosy, náklady a zisk▪ Řízení peněžních toků▪ Finanční analýza hospodaření▪ Finanční plánování, příprava rozpočtu▪ Kalkulace a bod zvratu▪ Investiční rozhodování▪ Specifika finančního řízení a financování podniků▪ Specifika finančního řízení a financování v nestátním neziskovém sektoru▪ Specifika finančního řízení a financování ve veřejném sektoru, včetně veřejné správy			
Studijní literatura a studijní pomůcky				
Povinná literatura	JOŠT, M. <i>Nestátní neziskové organizace: právní úprava, účetnictví, audit, transparentnost</i> . Praha: Oeconomica, nakladatelství VŠE, 2019, 249 s. ISBN 9788024523255. KNÁPKOVÁ, A., PAVELKOVÁ, D., REMEŠ, D., ŠTEKER, K. <i>Finanční analýza – komplexní průvodce s příklady – 3. kompletně aktualizované vydání</i> . Praha: Grada. 2017. ISBN 978-80-271-0563-2. SCHOLLEOVÁ, H. <i>Ekonomické a finanční řízení pro neekonomy</i> . 3., aktualizované a rozšířené a vydání. Praha: Grada, 2017. ISBN 978-80-271-9869.			
Doporučená literatura	DOBROZEMSKÝ, V., STEJSKAL, J. <i>Nevýdělečné organizace v teorii</i> . 2., aktualizované vydání. Praha: Wolters Kluwer, 2016, 407 s. ISBN 9788075521033. DOBROZEMSKÝ, V., STEJSKAL, J. <i>Nevýdělečné organizace v praxi</i> . 2., aktualizované vydání. Praha: Wolters Kluwer, 2017, 301 s. ISBN 9788075524768. HIGGINS, R. <i>Analysis for Financial Management</i> . 10th ed. Boston: McGraw-Hill Irwin, 2011, 480 s. ISBN 978-0078034688. ROSS, S., WESTERFIELD, R., JORDAN, B. <i>Fundamentals of Corporate Finance</i> . 11th ed. New York: McGraw-Hill/Irwin, 2015, 1008 s. ISBN 978-0077861704.			
Informace ke kombinované nebo distanční formě				

Rozsah konzultací (soustředění)	20	hodin
Informace o způsobu kontaktu s vyučujícím		
Podle Vnitřního předpisu FaME má každý akademický pracovník stanoveny konzultační hodiny v rozsahu 2h týdně. Dále je možno komunikovat s vyučujícím prostřednictvím e-mailu nebo v rámci LMS Moodle, ve kterém jsou připraveny všechny předměty Fakulty managementu a ekonomiky.		

B-III – Charakteristika studijního předmětu				
Název studijního předmětu	Řízení lidských zdrojů			
Typ předmětu	povinný „PZ“	doporučený ročník / semestr		3/Z
Rozsah studijního předmětu	26p + 13s	hod.	39	kreditů 4
Prerekvizity, korekvizity, ekvivalence				
Způsob ověření studijních výsledků	zápočet, zkouška		Forma výuky	přednáška, seminář
Forma způsobu ověření studijních výsledků a další požadavky na studenta	<p>Způsob zakončení předmětu – zápočet, zkouška</p> <p>Požadavky na zápočet: vypracování, prezentace, obhájení a odevzdání seminární práce dle požadavků vyučujícího; absolvování průběžných testů.</p> <p>Požadavky na zkoušku: splnění podmínek zápočtu; písemný test s maximálním možným počtem dosažitelných bodů 100, musí být splněn alespoň na 60 %, poté následuje ústní část zkoušky v rozsahu znalostí přednášek a seminářů.</p>			
Garant předmětu	Ing. Bc. Jiří Bejtkovský, Ph.D.			
Zapojení garanta do výuky předmětu	Garant se podílí na přednášení v rozsahu 100 %, dále stanovuje koncepci seminářů a dohlíží na jejich jednotné vedení.			
Vyučující	Ing. Bc. Jiří Bejtkovský, Ph.D. – přednášky (100%)			
Stručná anotace předmětu	<p>Cílem předmětu je seznámit studenty s problematikou zaměřenou na oblast řízení lidského kapitálu v tržním i neziskovém sektoru. Předmět se zaměřuje na charakteristiku a postupný historický vývoj řízení lidského kapitálu až po současnost. Studenti porozumí konkrétním personálním procesům od plánování potřebného počtu zaměstnanců, přes proces vyhledávání, výběru, příjmu, adaptace, motivace, vzdělávání, hodnocení a odměňování. Předmět umožňuje pochopit vzácnost a následnou péči o lidský kapitál, neboť stimulovaný, motivovaný, kvalifikovaný a loajální zaměstnanec je chápán jako předpoklad vysokého standardu výkonnosti a konkurenceschopnosti jakéhokoliv podniku či organizace.</p> <ul style="list-style-type: none"> ▪ Úvod do studia a vývoj názorů na řízení lidských zdrojů. Moderní koncepce personálního řízení. ▪ Řízení lidských zdrojů ve specifických podmínkách – neziskové organizace a malé firmy. ▪ Analýza práce, vytváření pracovních úkolů a pracovních míst, organizace práce, pracovní doby, režim práce a odpočinku. ▪ Pracovní motivace, pracovní stimulace, odměňování zaměstnanců a zaměstnanecké výhody. ▪ Proces plánování, vyhledávání, výběru, příjmu a adaptace zaměstnanců. ▪ Řízení pracovního výkonu a proces hodnocení zaměstnanců. ▪ Proces propouštění a odchody zaměstnanců. ▪ Vzdělávání a rozvoj kvalifikace zaměstnanců, řízení rozvoje kariéry. ▪ Informační zabezpečení personálního řízení. Personální evidence a personální informační systémy. ▪ Organizační kultura, její složky a význam pro řízení lidských zdrojů. ▪ Péče o zaměstnance a sociální program organizace. ▪ Pracovní vztahy, odbory a kolektivní vyjednávání. ▪ Tvorba pracovního prostředí, pracovních podmínek a ergonomie. ▪ Bezpečnost a ochrana zdraví zaměstnanců při práci. 			
Studijní literatura a studijní pomůcky				
Povinná literatura	<p>ARMSTRONG, M., TAYLOR, S. <i>Řízení lidských zdrojů: moderní pojetí a postupy</i>. 13. vyd. Praha: Grada Publishing, 2015, 920 s. ISBN 978-80-247-5258-7.</p> <p>DOHNALOVÁ, M., DEVEROVÁ, L., LEGNEROVÁ, K., POSPÍŠILOVÁ, T. <i>Lidské zdroje v sociálních podnicích</i>. 1. vyd. Praha: Wolters Kluwer, 2015, 187 s. ISBN 978-80-755-2060-9.</p> <p>HORVÁTHOVÁ, P., BLÁHA, J., ČOPÍKOVÁ, A. <i>Řízení lidských zdrojů: nové trendy</i>. 1. vyd. Praha: Management Press, 2016, 428 s. ISBN 978-80-726-1430-1.</p> <p>KOUBEK, J. <i>Řízení lidských zdrojů: základy moderní personalistiky</i>. 5., rozš. a dopl. vyd. Praha: Management Press, 2015, 399 s. ISBN 978-80-726-1288-8.</p> <p>LUSSIER, R. N., HENDON J., R. <i>Fundamentals of human resource management: functions, applications, and skill development</i>. 2nd ed. Los Angeles: SAGE, 2020, 428 s. ISBN 978-1-5443-8768-0.</p> <p>Studijní opory e-learningového kurzu na LMS Moodle dostupné na http://vyuka.fame.utb.cz.</p>			
Doporučená literatura	<p>ARMSTRONG, M., TAYLOR, S. <i>Armstrong's handbook of human resource management practice</i>. 15th ed. London, United Kingdom: Kogan Page, 2020, 763 s. ISBN 978-0-7494-9827-6.</p>			

BLÁHA, J. *Pokročilé řízení lidských zdrojů*. 1. vyd. Brno: Edika, 2013, 264 s. ISBN 978-80-266-0374-0.
 DVOŘÁKOVÁ, Z. *Řízení lidských zdrojů*. 1. vyd. Praha: C. H. Beck, 2012, 559 s. ISBN 978-80-740-0347-9.
 FRISCHMANN, P., ŽUFAN, J. *Personalistika ve službách*. 1. vyd. Praha: Wolters Kluwer, 2017, 217 s. ISBN 978-80-755-2714-1.
 MĚRTLOVÁ, L. *Řízení lidských zdrojů a lidského kapitálu firmy*. 1. vyd. Brno: Akademické nakladatelství CERM, 2014, 148 s. ISBN 978-80-720-4907-3.
 ŠIKÝŘ, M. *Nejlepší praxe v řízení lidských zdrojů*. 1. vyd. Praha: Grada, 2014, 188 s. ISBN 978-80-247-5212-9.
 ULRICH, D. *Nová éra řízení lidských zdrojů – ze servisu partnerem: šest kompetencí pro HR budoucnosti*. 1. vyd. Praha: Grada, 2014, 302 s. ISBN 978-80-247-5090-3.
 VOJTOVIČ, S. *Koncepce personálního řízení a řízení lidských zdrojů*. 1. vyd. Praha: Grada, 2011, 186 s. ISBN 978-80-247-3948-9.

Informace ke kombinované nebo distanční formě

Rozsah konzultací (soustředění)	15	hodin
--	----	--------------

Informace o způsobu kontaktu s vyučujícím

Podle Vnitřního předpisu FaME UTB ve Zlíně má každý akademický pracovník stanoveny konzultační hodiny v rozsahu 2 hodiny týdně. Dále je možno komunikovat s vyučujícím prostřednictvím e-mailu nebo v rámci LMS Moodle, ve kterém jsou připraveny všechny předměty Fakulty managementu a ekonomiky Univerzity Tomáše Bati ve Zlíně.

B-III – Charakteristika studijního předmětu				
Název studijního předmětu	Právo a sport			
Typ předmětu	povinný „P“		doporučený ročník / semestr	3/Z
Rozsah studijního předmětu	13p + 13s	hod.	26	kreditů 4
Prerekvizity, korekvizity, ekvivalence				
Způsob ověření studijních výsledků	klasifikovaný zápočet		Forma výuky	přednáška, seminář
Forma způsobu ověření studijních výsledků a další požadavky na studenta	Způsob zakončení předmětu – klasifikovaný zápočet Požadavky na klasifikovaný zápočet: studijní výsledky budou ověřeny formou ústního kolokvia dle zadaných témat. Podmínkou k vykonání je aktivní účast ve výuce a docházka v rozsahu 80% Případná neúčast může být nahrazena zpracováním písemné eseje v rozsahu 15-20 stran na zvolené téma.			
Garant předmětu	JUDr. Libor Šnédar, Ph.D.			
Zapojení garanta do výuky předmětu	Garant se podílí na přednášení v rozsahu 60 %, dále stanovuje koncepci seminářů a dohlíží na jejich jednotné vedení.			
Vyučující	JUDr. Libor Šnédar, Ph.D. – přednášky (60%), Mgr. Daniela Sobieská – přednášky (40%) – odborník z praxe			
Stručná anotace předmětu	<p>Cílem předmětu je seznámit studenty s legislativním rámcem sportovního práva. Jedná se o multioborový předmět, který obsahuje vybrané oblasti jak soukromého, tak veřejného práva vztahující se k problematice sportovních činností. Obsah předmětu vychází z komplexního ohledu na právní regulaci sportu v České republice, a to jak sportu profesionálního, tak i sportu provozovaného na amatérském základě.</p> <ul style="list-style-type: none">▪ Úvod do problematiky sportovního práva▪ Osobnostní práva ve sportu▪ Závazkové vztahy ve sportu▪ Spolkové právo ve sportu▪ Sport v mezinárodním kontextu, sportovní právo s mezinárodním prvkem▪ Právní odpovědnost při sportovních činnostech (profesionálním i amatérském sportu)▪ Rozhodování sporů v oblasti sportu – arbitrážní řízení▪ Sport a marketing, reklamní právo ve sportu▪ Právní regulace dopingů a řešení dopingových sporů▪ Podpora sportu, zákon č. 115/2001 Sb. o podpoře sportu▪ Sport jako podnikání▪ Finanční a daňové aspekty v profesionálním sportu, problematika pojistných smluv ve sportu▪ Sportovní kazuistika			
Studijní literatura a studijní pomůcky	<p>Povinná literatura HAMERNÍK, P. <i>Sportovní právo. Hledání rovnováhy mezi specifickou sportovní úpravou a platným právem</i>. Praha: Ústav státu a práva AV ČR, 2012, 87 s. ISBN 978-80-87439-07-4. HAMERNÍK, P. <i>Sportovní právo s mezinárodním prvkem</i>. 1. vyd. Praha: Auditorium, 2007, 142 s. ISBN 978-80-903786-1-2. KRÁLÍK, M. <i>Právo ve sportu</i>. Praha: C. H. Beck, 2001, 304 s. ISBN 978-80-7179-532-1. KUKLÍK, J. <i>Sportovní právo</i>. Praha: Auditorium, 2012, 184 s. ISBN 978-80-7179-532-1. Zákon č. 115/2001 Sb.</p>			
Informace ke kombinované nebo distanční formě				
Rozsah konzultací (soustředění)	10	hodin		
Informace o způsobu kontaktu s vyučujícím	Podle Vnitřního předpisu FaME má každý akademický pracovník stanoveny konzultační hodiny v rozsahu 2 h týdně. Dále je možno komunikovat s vyučujícím prostřednictvím e-mailu nebo v rámci LMS Moodle, ve kterém jsou připraveny všechny předměty Fakulty managementu a ekonomiky.			

B-III – Charakteristika studijního předmětu				
Název studijního předmětu	Teorie sportovního tréninku			
Typ předmětu	povinný „P“		doporučený ročník / semestr	3/Z
Rozsah studijního předmětu	13p +13c	hod.	26	kreditů 4
Prerekvizity, korekvizity, ekvivalence				
Způsob ověření studijních výsledků	zápočet, zkouška		Forma výuky	přednáška, cvičení
Forma způsobu ověření studijních výsledků a další požadavky na studenta	Způsob zakončení předmětu – zápočet, zkouška Požadavky na zápočet a zkoušku: 80% aktivní účast na cvičení, plnění průběžných úkolů ve cvičeních předmětu.			
Garant předmětu	Mgr. et Mgr. Viktor Pacholík, Ph.D.			
Zapojení garanta do výuky předmětu	Garant se podílí na přednášení v rozsahu 50 %, dále stanovuje koncepci seminářů a dohlíží na jejich jednotné vedení.			
Vyučující	Mgr. et Mgr. Viktor Pacholík, Ph.D. – přednášky (50%), Ing. Jiří Svoboda, Ph.D. – přednášky (30%); Mgr. Martin Honzek - přenášky (10%) – odborník z praxe, Mgr. Jan Macharáček – přednášky (10%) – odborník z praxe			
Stručná anotace předmětu				
<p>Cílem předmětu je seznámit studenty se základními aspekty sportovního tréninku. Pozornost bude věnována aplikaci poznatků z anatomie, fyziologie, antropomotoriky, pedagogiky a psychologie sportu do realizace sportovního tréninku. Studenti budou seznámeni se složkami sportovního tréninku, principy jeho plánování, stavbou tréninkové jednotky. Po absolvování předmětu bude student schopen aplikovat poznatky z jednotlivých složek sportovního tréninku do své manažerské praxe, definovat cíle a úkoly sportovního tréninku, popsat složky a druhy sportovního tréninku, aplikovat psychologické poznatky do oblasti psychologické přípravy sportovce, chápat principy plánování sportovního tréninku a podmínky jeho realizace.</p> <ul style="list-style-type: none">▪ Cíle a úkoly sportovního tréninku▪ Tréninková jednotka a její struktura▪ Složky sportovního tréninku▪ Druhy sportovního tréninku▪ Periodizace a plánování sportovního tréninku▪ Organizační specifika sportovního tréninku v jednotlivých sportovních disciplínách▪ Psychologická typologie sportů▪ Osobnost sportovce▪ Motivace a výkonová motivace ve sportu▪ Předstartovní a soutěžní stavy a jejich regulace▪ Emoce ve sportu▪ Základy psychologie koučování				
Studijní literatura a studijní pomůcky				
Povinná literatura BLAHUTKOVÁ, M., SLIŽÍK, M. <i>Vybrané kapitoly z psychologie sportu</i> . Masarykova univerzita, Fakulta sportovních studií. 2014, 118 s. ISBN 978-80-210-6859-9. Dostupné na: Dostupné na: https://www.fsps.muni.cz/impact/knihovna/vybrane-kapitoly-z-psychologie-sportu/ DOVALIL, J. <i>Lexikon sportovního tréninku</i> . Praha: Karolinum. 2008, 364 s. ISBN 9788024614045. DOVALIL, J., CHOUTKA, M. <i>Výkon a trénink ve sportu</i> . 4. vyd. Praha: Olympia, 2012, 331 s. ISBN 9788073763268. PAULÍK, K. <i>Psychologie sportu</i> . 3. vyd. Praha: Karolinum. 2020, 242 s. ISBN 978-80-246-4744-9. SLEPIČKA, P., HOŠEK, V., HÁTLOVÁ, B. <i>Psychologie sportu</i> . Praha: Karolinum, 2020, 242 s. ISBN 9788024647449.				
Informace ke kombinované nebo distanční formě				
Rozsah konzultací (soustředění)	10	hodin		
Informace o způsobu kontaktu s vyučujícím				
Podle Vnitřního předpisu FaME má každý akademický pracovník stanoveny konzultační hodiny v rozsahu 2 h týdně. Dále je možno komunikovat s vyučujícím prostřednictvím e-mailu nebo v rámci LMS Moodle, ve kterém jsou připraveny všechny předměty Fakulty managementu a ekonomiky.				

B-III – Charakteristika studijního předmětu				
Název studijního předmětu	Současné problémy ve sportovním marketingu a managementu			
Typ předmětu	povinný „P“		doporučený ročník / semestr	3/L
Rozsah studijního předmětu	7p + 7s	hod.	14	kreditů 4
Prerekvizity, korekvizity, ekvivalence				
Způsob ověření studijních výsledků	zápočet, zkouška		Forma výuky	přednáška, seminář
Forma způsobu ověření studijních výsledků a další požadavky na studenta	Způsob zakončení předmětu – zápočet, zkouška. Požadavky na zápočet: demonstrace aktuální problému ve sportu na seminářích, aktivní účast na seminářích Požadavky na zkoušku: ústní zkouška			
Garant předmětu	Ing. Bc. Jiří Bejtkovský, Ph.D.			
Zapojení garanta do výuky předmětu	Garant se podílí na přednášení v rozsahu 70 %, dále stanovuje koncepci seminářů a dohlíží na jejich jednotné vedení.			
Vyučující	Ing. Bc. Jiří Bejtkovský, Ph.D. – přednášky (70 %), Ing. Jan Krkoška - přednášky (10%) – odborník z praxe, Mgr. Jan Macharáček - přednášky (10%) – odborník z praxe, Ing. Jan Regner – přednášky (10%) – odborník z praxe			
Stručná anotace předmětu	<p>Cílem předmětu je definovat aktuální hlavní problémy sportu, a jeho navazujících oblastí, tak aby absolvent byl dobře vybaven znalostmi z dané oblasti. Předmět bude vyučován z 50 % odborníky z praxe pro snazší a jednoznačnou aplikaci daných problémů.</p> <ul style="list-style-type: none">Aktuální trendy ve (sportu) sportovním prostředí v ČRMarketingové trendy ve sportovních službáchCorporate identity sportovních organizacíManažerské role, vrozené a získané vlastnosti sportovního manažera, jeho schopnosti.Hlavní problémy současného sportu, sportovního managementu a marketingu.			
Studijní literatura a studijní pomůcky				
Povinná literatura	ČÁSLAVOVÁ, E. <i>Management a marketing sportu 21. století</i> . Praha: Ekopress, 2020, 222 s. ISBN 978-80-87865-62-0. DURDOVÁ, I. <i>Vybrané kapitoly z managementu a marketingu sportu</i> . Ostrava: VŠB-TUO, 2019, 98 s. ISBN 978-80-248-4165-6. NOVOTNÝ, J. et al. <i>Management, marketing a ekonomika sportu</i> . Brno: Masarykova univerzita Brno, 2017, 284 s. ISBN 978-80-210-8346-2.			
Informace ke kombinované nebo distanční formě				
Rozsah konzultací (soustředění)	10	hodin		
Informace o způsobu kontaktu s vyučujícím				
Podle Vnitřního předpisu FaME má každý akademický pracovník stanoveny konzultační hodiny v rozsahu 2 h týdně. Dále je možno komunikovat s vyučujícím prostřednictvím e-mailu nebo v rámci LMS Moodle, ve kterém jsou připraveny všechny předměty Fakulty managementu a ekonomiky.				

B-III – Charakteristika studijního předmětu				
Název studijního předmětu	Moderní technologie ve sportu			
Typ předmětu	povinný „P“		doporučený ročník / semestr	3/L
Rozsah studijního předmětu	7p + 7s	hod.	14	kreditů 3
Prerekvizity, korekvizity, ekvivalence				
Způsob ověření studijních výsledků	zápočet, zkouška		Forma výuky	přednáška, seminář
Forma způsobu ověření studijních výsledků a další požadavky na studenta	Způsob zakončení předmětu – zápočet, zkouška Požadavky na zápočet - vypracování seminární práce nebo úkolu dle požadavků vyučujícího, 80% aktivní účast na seminářích. Požadavky na zkoušku - písemný test s maximálním možným počtem dosažitelných bodů 100 musí být napsán alespoň na 60 %, úspěšné absolvování písemné části je podmínkou pro možnost absolvování ústní zkoušky v rozsahu znalostí přednášek a seminářů.			
Garant předmětu	Ing. Lukáš Zlámal			
Zapojení garanta do výuky předmětu	Garant se podílí na přednáškách v rozsahu 60 %, dále stanovuje koncepci seminářů a dohlíží na jejich jednotné vedení.			
Vyučující	Ing. Lukáš Zlámal – přednášky (60%), Bc. Jan Pravda – přednášky (40%) – odborník z praxe			
Stručná anotace předmětu				
<p>Cílem předmětu je, aby studenti pochopili význam moderních technologií pro chod, funkci a činnosti sportovního odvětví. Obsah předmětu se zaměřuje na přínosy pro jednotlivce, podniky a územní celky. V předmětu bude syntetizována a integrována teorie, empirický výzkum a praktické aplikace s reálnými příklady. Tento předmět připravuje studenty na typy výzev, kterým budou, jako manažeři, čelit v globalizovaném a turbulentním prostředí 21. století.</p> <ul style="list-style-type: none">▪ Moderní a digitalizovaná společnost, budování chytrého prostředí▪ Digitalizace práce a její vliv na organizaci, robotizace, automatizace, průmysl 4.0▪ Inovace technologií a procesů▪ Moderní trendy ve sportovních technologiích, pojetí moderního sportu▪ Základy měření a diagnostiky ve sportovním odvětví, nástroje posouzení tělesné zdatnosti▪ Laboratorní možnosti testování aerobní a anaerobní kapacity silových schopností organismu▪ Terénní možnosti a testování aerobní kapacity a funkční zdatnosti oběhového systému▪ Laboratorní možnosti testování aerobní kapacity a funkční zdatnosti oběhového systému▪ Terénní možnosti testování aerobní kapacity a funkční zdatnosti oběhového systému				
Studijní literatura a studijní pomůcky				
Povinná literatura MÜLLER, K. B. <i>Inovace - vědění - instituce: k výzvám současné doby</i> . Praha: Karolinum, 2017, 302 s. ISBN 9788024636696. NOVOTNÝ, J. <i>Sport v ekonomice</i> . Praha: Wolters Kluwer Česká republika, 2011, 512 s. ISBN 9788073576660. VEBER, J. <i>Digitalizace ekonomiky a společnosti: výhody, rizika, příležitosti</i> . Praha: Management Press, 2018, 198 s. ISBN 9788072615544.				
Doporučená literatura MAGDALINSKI, T. <i>Sport, Technology and the Body: The Nature of Performance (Ethics And Sport)</i> . London: Routledge, 2009, 200 s. ISBN 9780415378765. MARINHO, D. A., NEIVA H. P. <i>The Use of Technology in Sport - Emerging Challenges</i> . London: IntechOpen, 2018, 114 s. ISBN 978-1-78984-483-2.				
Informace ke kombinované nebo distanční formě				
Rozsah konzultací (soustředění)	10	hodin		
Informace o způsobu kontaktu s vyučujícím				
Podle Vnitřního předpisu FaME má každý akademický pracovník stanoveny konzultační hodiny v rozsahu 2h týdně. Dále je možno komunikovat s vyučujícím prostřednictvím e-mailu nebo v rámci LMS Moodle, ve kterém jsou připraveny všechny předměty Fakulty managementu a ekonomiky.				

B-III – Charakteristika studijního předmětu				
Název studijního předmětu	Mentální koučink a seberozvoj			
Typ předmětu	Povinný „P“		doporučený ročník / semestr	3/L
Rozsah studijního předmětu	7p + 7s	hod.	14	kreditů 4
Prerekvizity, korekvizity, ekvivalence				
Způsob ověření studijních výsledků	klasifikovaný zápočet		Forma výuky	přednáška, seminář
Forma způsobu ověření studijních výsledků a další požadavky na studenta	Způsob zakončení předmětu – klasifikovaný zápočet Požadavky na klasifikovaný zápočet: povinná účast na 6 triádách. Esej – 1000 slov na témata: - Které metody jsem si oblíbil a budu používat. - Jaké knihy mě ovlivnily. - Popište, jak bude vypadat vaše praxe po studiu, atd.			
Garant předmětu	Mgr. Blanka Hudecová, PCC			
Zapojení garanta do výuky předmětu	Garant se podílí na přednáškách v rozsahu 100 %, dále stanovuje koncepci seminářů a dohlíží na jejich jednotné vedení.			
Vyučující	Mgr. Blanka Hudecová, PCC – přednášky (100%) – odborník z praxe			
Stručná anotace předmětu				
<p>Cílem předmětu je seznámit studenty s mentálním koučinkem, jako důležitou rozvojovou metodou pro zdraví a výkon sportovců. Osnovu uvedenou dole doplní tzv. koučovací triády: kouč, koučovaný, pozorovatel. Bude 6 triád mezi hodinami. Prohození rolí. 3x15min/max hodiny</p> <ul style="list-style-type: none">▪ Motivace studentů porozumět koučovacím principům, jejich sebereflexe, DUO.▪ Seznámení se se zdroji: ICF, EMCC a jejich etické kodexy a koučovací kompetence. Koučink – mentoring – poradenství – konzultace – facilitace, a kde stojí mentální koučink? Pozitivní rámec a přerámování, model SCARF od David Rock.▪ Základní metoda GROW, práce s cíli a možnostmi, řízení procesu komunikace, silné otázky, zpětná vazba, Disneyho model, SMART cíle. Jak ověřit naladění klienta na proces vedení k cíli, co sledujeme, řeč těla naše i jeho, vnímání celým tělem▪ Jak vnímáme svět, smyslové vnímání VAK-OG, naladění se na klienta – raport, tělo jako zdroj informací, práce s balančním kolem a dalšími technikami▪ Transformační koučování – práce s celou osobností, asociovaný a disociovaný stav, dávání prostoru klientům pro změny.▪ Logické úrovně, role, přesvědčení, metafory, síla příběhů▪ Nové trendy v koučování, digitalizace, sítě, být sám, a nebo v kontaktu se skupinou koučů, nutnost supervize				
Studijní literatura a studijní pomůcky				
Povinná literatura HABERLEITNER, E. <i>Vedení lidí a koučování v každodenní praxi</i> . 1. vyd. Praha: Grada, 2009, 255 s. ISBN 978-80-247-2654-0. PODANÁ, R. <i>Koučování pro manažery, aneb, Všichni mají potřebné zdroje pro své cíle</i> . Praha: Grada, 2012, 109 s. ISBN 978-80-247-4519-0.				
Informace ke kombinované nebo distanční formě				
Rozsah konzultací (soustředění)	10	hodin		
Informace o způsobu kontaktu s vyučujícím				
Podle Vnitřního předpisu FaME má každý akademický pracovník stanoveny konzultační hodiny v rozsahu 2h týdně. Dále je možno komunikovat s vyučujícím prostřednictvím e-mailu nebo v rámci LMS Moodle, ve kterém jsou připraveny všechny předměty Fakulty managementu a ekonomiky.				

B-III – Charakteristika studijního předmětu				
Název studijního předmětu	Odborná praxe 2			
Typ předmětu	povinný „P“		doporučený ročník / semestr	3/L
Rozsah studijního předmětu	hod.	240	kreditů	8
Prerekvizity, korekvizity, ekvivalence				
Způsob ověření studijních výsledků	zápočet		Forma výuky	individuální konzultace
Forma způsobu ověření studijních výsledků a další požadavky na studenta	Způsob zakončení předmětu – zápočet. Požadavky k zápočtu: Pokyny, které souvisí s výkonem odborné praxe, jsou zveřejněny na webových stránkách FaME UTB ve Zlíně, v sekci: Pro studenty – Prezenční/Kombinované studium – Bakalářský studijní program – Odborná bakalářská praxe.			
Garant předmětu	Ing. Petra Barešová, BA (Hons), MSc., Ph.D.			
Zapojení garanta do výuky předmětu	Garant stanovuje koncepci předmětu a dohlíží na správnost průběhu vykonávané odborné praxe.			
Vyučující	Ing. Petra Barešová, BA (Hons), MSc., Ph.D. – konzultace (80 %), Bc. Jan Pravda – konzultace (20 %) – odborník z praxe			
Stručná anotace předmětu				
Cílem předmětu je prokázání schopností studenta aplikovat teoretické znalosti, které získal během studia na FaME UTB ve Zlíně a využít je při zapojení do reálné praxe. V rámci odborné praxe jsou rozvíjeny odbornosti v oblasti marketingu, marketingové komunikace, managementu, ekonomie a ekonomiky, kinantropologie či somatologie v prostředí sportovních klubů a organizací. Jednotlivé odborné praxe dle svého podrobnějšího zaměření umožňují studentům prohloubení si svých odborných teoretických znalostí a vědomostí, a především pak získání nových praktických dovedností a rozšíření přehledu ve vybraných oblastech. Absolvování odborné praxe vybaví studenty neocenitelnou pracovní zkušeností a příznivě napomůže při uplatňování na trhu práce. Odborná bakalářská praxe je zakončena zpracováním Závěrečné zprávy z odborné praxe. Součástí odborné praxe může být zapojení studenta do samostatného praktického řešení konkrétního úkolu nebo příprava podkladů pro vypracování bakalářské práce.				
Studijní literatura a studijní pomůcky				
Informace ke kombinované nebo distanční formě				
Rozsah konzultací (soustředění)		0	hodin	
Informace o způsobu kontaktu s vyučujícím				
Podle Vnitřního předpisu FaME UTB ve Zlíně má každý akademický pracovník stanoveny konzultační hodiny v rozsahu 2 hodiny týdně. Dále je možno komunikovat s vyučujícím prostřednictvím e-mailu nebo v rámci LMS Moodle, ve kterém jsou připraveny všechny předměty Fakulty managementu a ekonomiky Univerzity Tomáše Bati ve Zlíně.				

B-III – Charakteristika studijního předmětu				
Název studijního předmětu	Příprava bakalářské práce			
Typ předmětu	povinný „P“		doporučený ročník / semestr	3./LS
Rozsah studijního předmětu	0	hod.	120	kreditů 8
Prerekvizity, korekvizity, ekvivalence				
Způsob ověření studijních výsledků	zápočet		Forma výuky	individuální konzultace
Forma způsobu ověření studijních výsledků a další požadavky na studenta	Způsob zakončení předmětu – zápočet. Požadavky k zápočtu: s požadavky, které má splňovat bakalářská práce, je student seznámen v předmětu Seminář k bakalářské práci v zimním semestru.			
Garant předmětu	Ing. Bc. Jiří Bejtkovský, Ph.D.			
Zapojení garanta do výuky předmětu	Garant stanovuje koncepci předmětu.			
Vyučující	Ing. Bc. Jiří Bejtkovský, Ph.D. (100 %)			
Stručná anotace předmětu				
Cílem přípravy bakalářské práce je zapojit studenty do samostatného praktického řešení konkrétních situací a problémů sportovní problematiky a doplnění a rozšíření teoreticky získaných znalostí a dovedností v praxi. Toho je dosaženo vypracováním bakalářské práce na konkrétní, předem zadané téma. Odevzdání bakalářské práce se řídí dle Časového plánu výuky na FaME UTB ve Zlíně pro příslušný akademický rok. Student v rámci předmětu Příprava bakalářské práce získává kredity za odevzdání bakalářské práce.				
Studijní literatura a studijní pomůcky				
Směrnice rektora. Jednotná formální úprava závěrečných prací, jejich uložení a zpřístupnění (v aktuální verzi).				
Informace ke kombinované nebo distanční formě				
Rozsah konzultací (soustředění)	0	hodin		
Informace o způsobu kontaktu s vyučujícím				
Podle Vnitřního předpisu FaME UTB ve Zlíně má každý akademický pracovník stanoveny konzultační hodiny v rozsahu 2 hodiny týdně. Dále je možno komunikovat s vyučujícím prostřednictvím e-mailu nebo v rámci LMS Moodle, ve kterém jsou připraveny všechny předměty Fakulty managementu a ekonomiky Univerzity Tomáše Bati ve Zlíně.				

B-III – Charakteristika studijního předmětu					
Název studijního předmětu	Francouzština 1				
Typ předmětu	povinný „P“			doporučený ročník / semestr	Z
Rozsah studijního předmětu	26s	hod.	26	kreditů	3
Prerekvizity, korekvizity, ekvivalence					
Způsob ověření studijních výsledků	zápočet			Forma výuky	seminář
Forma způsobu ověření studijních výsledků a další požadavky na studenta	Způsob zakončení předmětu – zápočet Požadavky k zápočtu: 80% aktivní účast na seminářích; písemný test s maximálním možným počtem dosažitelných bodů 100 musí být napsán alespoň na 60 %.				
Garant předmětu	Mgr. Magda Zálešáková				
Zapojení garanta do výuky předmětu	Garant se podílí v rozsahu 100 %, stanovuje koncepci seminářů a dohlíží na jejich jednotné vedení.				
Vyučující	Mgr. Magda Zálešáková – vedení seminářů (100%)				
Stručná anotace předmětu					
<p>Cílem kurzu je porozumět základním pravidlům francouzské výslovnosti. Student by měl dosáhnout takové úrovně jazyka, která mu umožní porozumět jednoduchým textům a poslechovým cvičením.</p> <ul style="list-style-type: none">▪ Člen určitý a neurčitý.▪ Podstatné jméno - rod a číslo podstatných jmen.▪ Skloňování podstatných jmen.▪ Přídavné jméno - číslo u přídavných jmen.▪ Číslovky základní.▪ Zájmena osobní nesamostatná.▪ Sloveso - slovesa I. třídy.▪ Vybraná nepravidelná slovesa.▪ Zápor ve francouzštině.▪ Otázka ve francouzštině.▪ Základní pravidla francouzské výslovnosti. <p>Výstupní kompetence</p> <p>Student se orientuje v časování pravidelných sloves I. třídy a je schopen pracovat i s omezenou skupinou nepravidelných sloves. Umí vyjádřit pádové vztahy. Dokáže používat člen určitý a neurčitý u podstatných jmen, tvořit množné číslo a je schopen porozumět některým zvláštním případům. Orientuje se v systému základních číslovek.</p>					
Studijní literatura a studijní pomůcky					
Povinná literatura					
GIRARDET, J. <i>Campus 1: méthode de français</i> . Paris: CLE International, 2002, 205 s. ISBN 2-09-033308-1.					
STEELE R., ZEMIRO J. <i>Exercons - nous 1</i> . Paris: Hachette, 1992.					
Doporučená literatura					
BÁRTA J. <i>Průvodce francouzskou gramatikou</i> . Praha: J. Bárta. 1992, 358 s. ISBN 80-900017-9-3.					
PRAVDOVÁ M. <i>Francouzština pro začátečníky</i> . Praha: LEDA, 1995, 375 s. ISBN 80-85927-10-1					
Informace ke kombinované nebo distanční formě					
Rozsah konzultací (soustředění)				hodin	
Informace o způsobu kontaktu s vyučujícím					
Podle Vnitřního předpisu FaME má každý akademický pracovník stanoveny konzultační hodiny v rozsahu 2h týdně. Dále je možno komunikovat s vyučujícím prostřednictvím e-mailu nebo v rámci LMS Moodle, ve kterém jsou připraveny všechny předměty Fakulty managementu a ekonomiky.					

B-III – Charakteristika studijního předmětu				
Název studijního předmětu	Francouzština 2			
Typ předmětu	povinný „P“		doporučený ročník / semestr	L
Rozsah studijního předmětu	14s	hod.	14	kreditů 3
Prerekvizity, korekvizity, ekvivalence				
Způsob ověření studijních výsledků	klasifikovaný zápočet		Forma výuky	seminář
Forma způsobu ověření studijních výsledků a další požadavky na studenta	Způsob zakončení předmětu – klasifikovaný zápočet Požadavky ke klasifikovanému zápočtu: 80% aktivní účast na seminářích; písemný test s maximálním možným počtem dosažitelných bodů 100 musí být napsán alespoň na 60 %.			
Garant předmětu	Mgr. Magda Zálešáková			
Zapojení garanta do výuky předmětu	Garant se podílí v rozsahu 100 %, stanovuje koncepci seminářů a dohlíží na jejich jednotné vedení.			
Vyučující	Mgr. Magda Zálešáková – vedení seminářů (100%)			
Stručná anotace předmětu				
<p>Jedná se o studium francouzštiny v bakalářském studiu. Předmět naváže na znalosti osvojené v zimním semestru. Cílem výuky je dosáhnout takové úrovně francouzštiny, která umožní porozumět jednoduchému textu a vyjádřit se ústně i písemně v jednoduchých srozumitelných větách.</p> <ul style="list-style-type: none">Člen a předložky u jmen měst a zemí.Vynechání členu.Ženský rod u podstatných jmen označujících některá povolání.Tvoření množného čísla u podstatných jmen na -s, -x, -z.Přídavná jména s jedním tvarem pro oba rody.Postavení přídavného jména.Příslovce tázací.Číslovky základní - pokračování, skládání číslovek základních.Výslovnost a čtení některých nových číslovek základních.Číslovky řadové – úvod.Slovesa nepravidelná.Popis města, ve kterém žiju.Popis osoby. <p>Výstupní kompetence</p> <p>Student se orientuje v systému francouzské výslovnosti. Je způsobilý využívat nabyté vědomosti k samostatnému vyjadřování v každodenních životních situacích. Aplikuje základní gramatické struktury v ústním i jednoduchém písemném projevu.</p>				
Studijní literatura a studijní pomůcky				
Povinná literatura GIRARDET, J. <i>Campus 1: méthode de français</i> . Paris: CLE International, 2002, 205 s. ISBN 2-09-033308-1. STEELE R., ZEMIRO J. <i>Exercons - nous 1</i> . Paris: Hachette, 1992.				
Doporučená literatura BÁRTA J. <i>Průvodce francouzskou gramatikou</i> . Praha: J. Bárta. 1992, 358 s. ISBN 80-900017-9-3. PRAVDOVÁ M. <i>Francouzština pro začátečníky</i> . Praha: LEDA, 1995, 375 s. ISBN 80-85927-10-1				
Informace ke kombinované nebo distanční formě				
Rozsah konzultací (soustředění)		hodin		
Informace o způsobu kontaktu s vyučujícím				
Podle Vnitřního předpisu FaME má každý akademický pracovník stanoveny konzultační hodiny v rozsahu 2h týdně. Dále je možno komunikovat s vyučujícím prostřednictvím e-mailu nebo v rámci LMS Moodle, ve kterém jsou připraveny všechny předměty Fakulty managementu a ekonomiky.				

B-III – Charakteristika studijního předmětu				
Název studijního předmětu	Konverzace v němčině 1			
Typ předmětu	povinný „P“		doporučený ročník / semestr	Z
Rozsah studijního předmětu	26s	hod.	26	kreditů 3
Prerekvizity, korekvizity, ekvivalence				
Způsob ověření studijních výsledků	zápočet		Forma výuky	seminář
Forma způsobu ověření studijních výsledků a další požadavky na studenta	Způsob zakončení předmětu – zápočet Požadavky k zápočtu: Práce studentů je sledována komunikačními aktivitami v hodinách. Na konci semestru absolvují studenti prezentaci na zvolené téma. Student musí splnit 80% účast na seminářích. Vstupní znalost studentů je na úrovni A2-B1.			
Garant předmětu	Mgr. Věra Kozáková, Ph.D.			
Zapojení garanta do výuky předmětu	Garant se podílí v rozsahu 100 %, stanovuje koncepci seminářů a dohlíží na jejich jednotné vedení.			
Vyučující	Mgr. Věra Kozáková, Ph.D. – vedení seminářů (100%)			
Stručná anotace předmětu				
<p>Cílem předmětu je rozvíjení schopnosti používat německý jazyk v běžných životních situacích, diskutovat na vybrané téma, vyjadřovat se ústně i písemně v jednoduchých a srozumitelných větách, hovořit o základních oblastech života. U kurzu se předpokládají receptivní i produktivní řečové dovednosti na úrovni A2-B1 Společného evropského referenčního rámce pro jazyky.</p> <ul style="list-style-type: none">▪ Pozdravit, představit sebe i ostatní▪ Uvítat někoho, navázat kontakt▪ Říci o sobě základní údaje, poprosit, poděkovat▪ Orientovat se ve městě, zeptat se na cestu▪ Představit členy své rodiny, jejich práci, záliby▪ Volnočasové sportovní aktivity▪ Popsat různé typy bydlení, jejich výhody a nevýhody▪ Zeptat se na restauraci, objednat si oběd▪ Popsat různé stravovací návyky▪ Přítomný čas vybraných silných sloves▪ Rozkazovací způsob▪ Slovosled věty oznamovací, tázací▪ Prezentace				
Studijní literatura a studijní pomůcky				
Povinná literatura HÖPPNEROVÁ, V. <i>Němčina pro jazykové školy nově 1.</i> 1. vyd. Plzeň: Fraus, 2017, 232 s. ISBN 978-80-7238-912-4. HÖPPNEROVÁ, V. <i>Němčina pro jazykové školy nově 2.</i> 1. vyd. Plzeň: Fraus, 2018, 232 s. ISBN 978-80-7238-958-2. Doporučená literatura BREITSAMETER, A., a kol. <i>Momente.</i> München: Hueber Verlag 2022 ISBN 978-3-19-011792-5 Doplňující materiály: https://www.hueber.de/seite/pg_lehren_unterrichtsplan_mot ; http://www.deutschunddeutlich.de/ https://www.schubert-verlag.de/aufgaben/arbeitsblaetter_a1_z/a1_arbeitsblaetter_index_z.htm https://www.deutsch-perfekt.com/ https://www.dw.com/de/deutsch-lernen/deutsch-unterrachten/s-2233 https://portal.mpsv.cz/eures/podminky/dokumenty/slovník/slovník_0.pdf				
Informace ke kombinované nebo distanční formě				
Rozsah konzultací (soustředění)			hodin	
Informace o způsobu kontaktu s vyučujícím				
Podle Vnitřního předpisu FaME má každý akademický pracovník stanoveny konzultační hodiny v rozsahu 2h týdně. Dále je možno komunikovat s vyučujícím prostřednictvím e-mailu nebo v rámci LMS Moodle, ve kterém jsou připraveny všechny předměty Fakulty managementu a ekonomiky.				

B-III – Charakteristika studijního předmětu					
Název studijního předmětu	Konverzace v němčině 2				
Typ předmětu	povinný „P“			doporučený ročník / semestr	L
Rozsah studijního předmětu	14s	hod.	14	kreditů	3
Prerekvizity, korekvizity, ekvivalence					
Způsob ověření studijních výsledků	klasifikovaný zápočet			Forma výuky	seminář
Forma způsobu ověření studijních výsledků a další požadavky na studenta	Způsob zakončení předmětu - klasifikovaný zápočet Požadavky ke klasifikovanému zápočtu: Práce studentů je sledována komunikačními aktivitami v hodinách. Na konci semestru absolvují studenti prezentaci na zvolené téma a test, který musí splnit na 60%. Student musí splnit 80% účast na seminářích. Vstupní znalost němčiny je na úrovni B1.				
Garant předmětu	Mgr. Věra Kozáková, Ph.D.				
Zapojení garanta do výuky předmětu	Garant se podílí v rozsahu 100 %, stanovuje koncepci seminářů a dohlíží na jejich jednotné vedení.				
Vyučující	Mgr. Věra Kozáková, Ph.D. – vedení seminářů (100%)				
Stručná anotace předmětu	<p>Cílem předmětu je rozvíjení schopnosti používat německý jazyk v běžných životních situacích, diskutovat na vybrané téma, vyjadřovat se ústně i písemně v jednoduchých a srozumitelných větách, hovořit o základních oblastech života. Předpokládají se receptivní i produktivní řečové dovednosti na výchozí úrovni B1. Společného evropského referenčního rámce pro jazyky.</p> <ul style="list-style-type: none">Nákupy potravin, nakupování v supermarketuŽivotospráva, strava, pohybSport a sportovní aktivityZimní a letní sportyUbytování v hotelu, psaní mailuProdloužení pobytu, parkováníInformace u recepčníhoPerfektum vybraných slabých a silných slovesPréteritum vybraných slabých a silných slovesPrezentace				
Studijní literatura a studijní pomůcky					
Povinná literatura	HÖPPNEROVÁ, V. <i>Němčina pro jazykové školy nově 1</i> . 1. vyd. Plzeň: Fraus, 2017, 232 s. ISBN 978-80-7238-912-4. HÖPPNEROVÁ, V. <i>Němčina pro jazykové školy nově 2</i> . 1. vyd. Plzeň: Fraus, 2018, 232 s. ISBN 978-80-7238-958-2.				
Doporučená literatura	BREITSAMETER, A. a kol. <i>Momente</i> München: Hueber Verlag, 2022. ISBN 978-3-19-011792-5.				
Doplňující materiály:	https://www.hueber.de/seite/pg_lehren_unterrichtsplan_mot ; http://www.deutschunddeutlich.de/ https://www.schubert-verlag.de/aufgaben/arbeitsblaetter_a1_z/a1_arbeitsblaetter_index_z.htm https://www.deutsch-perfekt.com/ https://www.dw.com/de/deutsch-lernen/deutsch-unterrachten/s-2233 https://portal.mpsv.cz/eures/podminky/dokumenty/slovník/slovník_0.pdf				
Informace ke kombinované nebo distanční formě					
Rozsah konzultací (soustředění)			hodin		
Informace o způsobu kontaktu s vyučujícím					
Podle Vnitřního předpisu FaME má každý akademický pracovník stanoveny konzultační hodiny v rozsahu 2h týdně. Dále je možno komunikovat s vyučujícím prostřednictvím e-mailu nebo v rámci LMS Moodle, ve kterém jsou připraveny všechny předměty Fakulty managementu a ekonomiky.					

B-III – Charakteristika studijního předmětu				
Název studijního předmětu	Ruština 1			
Typ předmětu	povinný „P“		doporučený ročník / semestr	Z
Rozsah studijního předmětu	26s	hod.	26	kreditů 3
Prerekvizity, korekvizity, ekvivalence				
Způsob ověření studijních výsledků	zápočet		Forma výuky	seminář
Forma způsobu ověření studijních výsledků a další požadavky na studenta	Způsob zakončení předmětu - zápočet Požadavky k zápočtu: 80% aktivní účast na seminářích. Písemný test musí být napsán alespoň na 60 %. Plnění zadaných úkolů v průběhu semestru. Vstupní jazyková kompetence posluchače je A0.			
Garant předmětu	Mgr. Oxana Cagašová			
Zapojení garanta do výuky předmětu	Garant se podílí v rozsahu 100 %, stanovuje koncepci seminářů a dohlíží na jejich jednotné vedení.			
Vyučující	Mgr. Oxana Cagašová – vedení seminářů (100%)			
Stručná anotace předmětu	<p>Cílem předmětu je získání základních jazykových dovedností nutných pro ústní i písemnou komunikaci studentů v každodenních situacích na úrovni začátečníků. Student si osvojí základní rysy zvukové stránky ruského jazyka a bude schopen používat azbuku jak pro účely čtení, tak i psaní. Student bude schopen číst jednoduché texty, a písemně i ústně se v jednoduchých větách vyjadřovat na známá témata. Student bude umět užívat pro účely studia MS Teams nebo LMS Moodle. Posluchač si osvojí ruský jazyk na úrovni A1.</p> <ul style="list-style-type: none">▪ Úvodní fonetický kurz▪ Azbuka – tiskací a psací▪ Seznámení.▪ Rod podstatných jmen▪ Volnočasové aktivity▪ Zdravý životní styl▪ 2. pád podstatných jmen▪ Rodina, přátelé,▪ Přídavná jména▪ Povolání. I. časování sloves▪ Popis města, orientace ve městě▪ Příslovce▪ Telefonování. II. časování sloves▪ Aktualita v RJ z oblasti sportu▪ Testování			
Studijní literatura a studijní pomůcky				
Povinná literatura	PAŘÍZKOVÁ, Š. Ruština pro začátečníky a samouky - mp3. Ředice: Pařízek, 2015.			
Doporučená literatura	JELÍNEK, S. a kol. Raduga po novomu 1. Plzeň: Fraus, 2007. ISBN 978-80-7238-659-8. LEPILOVÁ, K. Rusky na cesty. Brno: Computer Press, 2007. ISBN 978-80-251-1562-6. MACHALOVÁ, M., VYSLOUŽILOVÁ, E., BARANOVA, O., DOBROVOLNÁ, T., DRÁPELOVÁ, A., MICHNÍKOVÁ, E., SVAŠKOVÁ, M. Česko-ruský slovník sportovní terminologie. Olomouc: Univerzita Palackého, 2013. 247 s. ISBN 978-80-244-3886-3. MACHALOVÁ, M., VYSLOUŽILOVÁ, E., BARANOVA, O., DOBROVOLNÁ, T., DRÁPELOVÁ, A., MICHNÍKOVÁ, E., SVAŠKOVÁ, M. Rusko-český slovník sportovní terminologie. Olomouc: Univerzita Palackého, 2014. 330 s. ISBN 978-80-244-4274-7.			
Doplňující materiály:	https://www.jazykovalaborator.cz/testy.rustina/ https://www.jazykoveknihy.cz/rustina.html https://www.jazyky-online.info/rustina/procvicovani.php			
Informace ke kombinované nebo distanční formě				
Rozsah konzultací (soustředění)		hodin		
Informace o způsobu kontaktu s vyučujícím				

Podle Vnitřního předpisu FaME má každý akademický pracovník stanoveny konzultační hodiny v rozsahu 2h týdně. Dále je možno komunikovat s vyučujícím prostřednictvím e-mailu nebo v rámci LMS Moodle, ve kterém jsou připraveny všechny předměty Fakulty managementu a ekonomiky.

B-III – Charakteristika studijního předmětu				
Název studijního předmětu	Ruština 2			
Typ předmětu	povinný „P“		doporučený ročník / semestr	L
Rozsah studijního předmětu	14s	hod.	14	kreditů 3
Prerekvizity, korekvizity, ekvivalence				
Způsob ověření studijních výsledků	klasifikovaný zápočet		Forma výuky	seminář
Forma způsobu ověření studijních výsledků a další požadavky na studenta	Způsob zakončení předmětu – klasifikovaný zápočet Požadavky k udělení klasifikovaného zápočtu: 80% aktivní účast na seminářích. Písemný test musí být napsán alespoň na 60 %. Plnění úkolů v průběhu semestru.			
Garant předmětu	Mgr. Oxana Cagašová			
Zapojení garanta do výuky předmětu	Garant se podílí v rozsahu 100 %, stanovuje koncepci seminářů a dohlíží na jejich jednotné vedení.			
Vyučující	Mgr. Oxana Cagašová – vedení seminářů (100%)			
Stručná anotace předmětu				
<p>Cílem předmětu je umožnit studentům získat základy všeobecné ruštiny na úrovni A2 Společného evropského referenčního rámce pro jazyky. Kurz navazuje na osvojené znalosti, tedy na materiál, orientovaný zejména na osvojování zvukové stránky ruštiny a soustavy ruského písma. Zaměří se na všechny jazykové dovednosti: poslech, mluvení, čtení, psaní. Obecný jazyk je probírán na základě zvolené učebnice, je však i rozšiřován různými doplňujícími materiály. Z povahy organizace kurzu vyplývá, že se mimo období výuky u studentů předpokládá návštěva jazykové školy či jiných typů kurzů či doučování. Studenti jsou tak systematicky vedeni k domácí práci a samostudiu.</p> <ul style="list-style-type: none">▪ Skloňování podstatných jmen a přídavných jmen▪ V hotelu, v hotelovém pokoji, ubytování▪ Orientace ve městě, různé druhy sportů▪ Popis bytu, domu, sportovišť a okolí▪ Minulý čas a budoucí čas▪ Prezentace v RJ z oblasti sportu, testování				
Studijní literatura a studijní pomůcky				
Povinná literatura PAŘÍZKOVÁ, Š. Ruština pro začátečníky a samouky - mp3. Ředice: Pařízek, 2015.				
Doporučená literatura JELÍNEK, S. a kol. Raduga po novomu 1. Plzeň: Fraus, 2007. ISBN 978-80-7238-659-8. LEPILOVÁ, K. Rusky na cesty. Brno: Computer Press, 2007. ISBN 978-80-251-1562-6. MACHALOVÁ, M., VYSLOUŽILOVÁ, E., BARANOVA, O., DOBROVOLNÁ, T., DRÁPELOVÁ, A., MICHNÍKOVÁ, E., SVAŠKOVÁ, M. Česko-ruský slovník sportovní terminologie. Olomouc: Univerzita Palackého, 2013. 247 s. ISBN 978-80-244-3886-3. MACHALOVÁ, M., VYSLOUŽILOVÁ, E., BARANOVA, O., DOBROVOLNÁ, T., DRÁPELOVÁ, A., MICHNÍKOVÁ, E., SVAŠKOVÁ, M. Rusko-český slovník sportovní terminologie. Olomouc: Univerzita Palackého, 2014. 330 s. ISBN 978-80-244-4274-7. Doplňující materiály: https://www.jazykovalaborator.cz/testy.rustina/ https://www.jazykoveknihy.cz/rustina.html https://www.jazyky-online.info/rustina/procvicovani.php				
Informace ke kombinované nebo distanční formě				
Rozsah konzultací (soustředění)		hodin		
Informace o způsobu kontaktu s vyučujícím				
Podle Vnitřního předpisu FaME má každý akademický pracovník stanoveny konzultační hodiny v rozsahu 2h týdně. Dále je možno komunikovat s vyučujícím prostřednictvím e-mailu nebo v rámci LMS Moodle, ve kterém jsou připraveny všechny předměty Fakulty managementu a ekonomiky.				

B-III – Charakteristika studijního předmětu				
Název studijního předmětu	Španělština I			
Typ předmětu	povinný „P“		doporučený ročník / semestr	Z
Rozsah studijního předmětu	26s	hod.	26	kreditů 3
Prerekvizity, korekvizity, ekvivalence				
Způsob ověření studijních výsledků	zápočet		Forma výuky	seminář
Forma způsobu ověření studijních výsledků a další požadavky na studenta	Způsob zakončení předmětu – zápočet Požadavky k zápočtu: aktivní účast v hodinách, povinná účast seminářích min. 80 %, absolvování průběžného a zápočtového testu s úspěšností min. 60 %.			
Garant předmětu	Mgr. Veronika Pečivová, Ph.D.			
Zapojení garanta do výuky předmětu	Garant se podílí v rozsahu 100 %, stanovuje koncepci seminářů a dohlíží na jejich jednotné vedení.			
Vyučující	Mgr. Veronika Pečivová, Ph.D. – vedení seminářů (100 %)			
Stručná anotace předmětu				
<p>Cílem kurzu je dosáhnout základních znalostí všeobecné španělštiny (úroveň A1 evropského referenčního rámce). Kurz je zaměřen na prezentaci základních gramatických a lexikálních prvků jazyka tak, aby si studenti osvojili základní komunikační dovednosti potřebné pro běžné každodenní situace. Předmět se zaměřuje na všechny jazykové dovednosti: čtení, psaní, poslech a mluvení.</p> <ul style="list-style-type: none">Pravidla čtení španělských slov.Rod přídavných a podstatných jmen.Přítomný čas sloves: SER, LLAMARSE, TRABAJAR, VIVIR, ESTAR, TENER.Přízvuk.Tvoření otázek pomocí: DÓNDE, QUÉ, DE DÓNDE, CÓMO.Zájmena ukazovací a přivlastňovací.Množné číslo přídavných a podstatných jmen.Přítomný čas prostý pravidelných sloves.Členy určité a neurčité.Předložkové vazbyZákladní číslovky.				
Studijní literatura a studijní pomůcky				
Povinná literatura ENCINA, A., ALONSO, G., ORTIZ, S. <i>Experiencias A1 (I)</i> . Madrid: Edelsa Grupo Didascalía, 2018, 80 s. ISBN 978-84-9081-351-5.				
Doporučená literatura CASTRO VIUDEZ, F. <i>Uso de la gramática española elemental. Nueva edición</i> . Edelsa Grupo Didascalía, S.A., Madrid, 2020, 168 s. ISBN 978-84-9081-625-7				
Informace ke kombinované nebo distanční formě				
Rozsah konzultací (soustředění)			hodin	
Informace o způsobu kontaktu s vyučujícím				
Podle Vnitřního předpisu FaME má každý akademický pracovník stanoveny konzultační hodiny v rozsahu 2h týdně. Dále je možno komunikovat s vyučujícím prostřednictvím e-mailu nebo v rámci LMS Moodle, ve kterém jsou připraveny všechny předměty Fakulty managementu a ekonomiky.				

B-III – Charakteristika studijního předmětu				
Název studijního předmětu	Španělština 2			
Typ předmětu	povinný „P“		doporučený ročník / semestr	L
Rozsah studijního předmětu	14s	hod.	14	kreditů 3
Prerekvizity, korekvizity, ekvivalence				
Způsob ověření studijních výsledků	klasifikovaný zápočet		Forma výuky	seminář
Forma způsobu ověření studijních výsledků a další požadavky na studenta	Způsob zakončení předmětu – klasifikovaný zápočet Požadavky ke klasifikovanému zápočtu: aktivní účast v hodinách, povinná účast seminářích min. 80 %, absolvování zápočtového testu s úspěšností min. 60 %.			
Garant předmětu	Mgr. Veronika Pečivová, Ph.D.			
Zapojení garanta do výuky předmětu	Garant se podílí v rozsahu 100 %, stanovuje koncepci seminářů a dohlíží na jejich jednotné vedení.			
Vyučující	Mgr. Veronika Pečivová, Ph.D. – vedení seminářů (100 %)			
Stručná anotace předmětu				
<p>Cílem kurzu je komunikativní zvládnutí obecného jazyka na úrovni mírně pokročilý začátečník. (úroveň A1 evropského referenčního rámce). Kurz je zaměřen na prezentaci základních gramatických a lexikálních prvků jazyka tak, aby si studenti osvojili základní komunikační dovednosti potřebné pro běžné každodenní situace. Předmět se zaměřuje na všechny jazykové dovednosti: čtení, psaní, poslech a mluvení.</p> <ul style="list-style-type: none">▪ Zvratná slovesa.▪ Denní rutina.▪ Vyjádření názoru.▪ Slovesa GUSTAR a ENCANTAR.▪ V restauraci.▪ Volnočasové a sportovní aktivity▪ Životospráva a zdraví.▪ Evaluce – test.				
Studijní literatura a studijní pomůcky				
Povinná literatura ENCINA, A., ALONSO, G., ORTIZ, S. <i>Experiencias A1 (2)</i> . Madrid: Edelsa Grupo Didascalía, 2018, 80 s. ISBN 978-84-9081-352-2				
Doporučená literatura CASTRO VIUDEZ, F. <i>Uso de la gramática española elemental. Nueva edición</i> . Edelsa Grupo Didascalía, S.A., Madrid, 2020, 168 s. ISBN 978-84-9081-625-7				
Informace ke kombinované nebo distanční formě				
Rozsah konzultací (soustředění)			hodin	
Informace o způsobu kontaktu s vyučujícím				
Podle Vnitřního předpisu FaME má každý akademický pracovník stanoveny konzultační hodiny v rozsahu 2h týdně. Dále je možno komunikovat s vyučujícím prostřednictvím e-mailu nebo v rámci LMS Moodle, ve kterém jsou připraveny všechny předměty Fakulty managementu a ekonomiky.				

B-III – Charakteristika studijního předmětu				
Název studijního předmětu	Příprava na zkoušky Cambridge B2			
Typ předmětu	povinný „P“		doporučený ročník / semestr	Z
Rozsah studijního předmětu	26s	hod.	26	kreditů 3
Prerekvizity, korekvizity, ekvivalence				
Způsob ověření studijních výsledků	zápočet		Forma výuky	seminář
Forma způsobu ověření studijních výsledků a další požadavky na studenta	Způsob zakončení předmětu – zápočet Požadavky k zápočtu: Aktivní účast na seminářích. Povinná docházka minimálně 80%. Zvládnutí slovní zásoby a gramatiky v oblasti všech 4 jazykových dovedností (čtení, psaní, poslech, mluvení). Úspěšné absolvování závěrečného testu s minimální úspěšností 60%.			
Garant předmětu	PhDr. Jana Semotamová			
Zapojení garanta do výuky předmětu	Garant se podílí v rozsahu 100 %, stanovuje koncepci seminářů a dohlíží na jejich jednotné vedení.			
Vyučující	PhDr. Jana Semotamová – vedení seminářů (100%)			
Stručná anotace předmětu				
<p>Hlavním cílem předmětu je rozvoj jazykových dovedností, které studenti potřebují při komunikaci v různých praktických souvislostech. Seminář je zaměřen na rozvíjení schopnosti používat cizí jazyk jako prostředek komunikace jak v mluvené, tak v písemné formě. Poskytuje studentům na úrovni B2 důkladnou přípravu a procvičování gramatiky, slovní zásoby, jazykové znalosti, témat a dovedností potřebné pro úspěšné vykonání zkoušek Cambridge.</p> <p>Na rozdíl od zápočtu na konci semestru, který je povinný, je konání Cambridgeské zkoušky FCE na konci letního semestru dobrovolné.</p> <p>Seminář předpokládá znalost anglického jazyka na úrovni B2 Společného evropského referenčního rámce.</p> <p>Po úspěšném absolvování zimního a letního semestru bude student schopen složit Cambridge First English Certificate.</p> <ul style="list-style-type: none">▪ Denní život, popis osob, vztahy▪ Stravování▪ Cestování, turismus, doprava, zvyky▪ Zábava, kultura, volný čas▪ Vzdělávání, kariéra, zaměstnání▪ Přehled slovesných časů - přítomný, minulý, budoucí▪ Modální slovesa▪ Frázová slovesa▪ Počitatelná a nepočitatelná podstatná jména▪ Přídavná jména▪ Tvorba slov▪ Neformální dopis▪ Formální dopis▪ Žádost o zaměstnání				
Studijní literatura a studijní pomůcky				
Povinná literatura MAY, P. <i>Compact First: Student's book with answers</i> . Cambridge: Cambridge University Press, 2014, 159 s. ISBN 978-1-107-42844-7. MAY, P. <i>Compact First: Workbook with answers</i> . Cambridge: Cambridge University Press, 2014, 63 s. ISBN 978-1-107-42856-0.				
Doporučená literatura HEWINGS, M. <i>Advanced Grammar In Use</i> . Cambridge: Cambridge University Press, 2013, 303 s. ISBN 978-1-107-69738-6. TAYFOOR, S. <i>Common mistakes at first certificate: and how to avoid them</i> . Cambridge: Cambridge University Press, 2004, 64 s. ISBN 0-521-52062-2.				
Informace ke kombinované nebo distanční formě				
Rozsah konzultací (soustředění)			hodin	
Informace o způsobu kontaktu s vyučujícím				
Podle Vnitřního předpisu FaME má každý akademický pracovník stanoveny konzultační hodiny v rozsahu 2h týdně. Dále je možno komunikovat s vyučujícím prostřednictvím e-mailu nebo v rámci LMS Moodle, ve kterém jsou připraveny všechny předměty Fakulty managementu a ekonomiky.				

B-III – Charakteristika studijního předmětu				
Název studijního předmětu	Příprava na zkoušky Cambridge B2			
Typ předmětu	povinný „P“		doporučený ročník / semestr	L
Rozsah studijního předmětu	14s	hod.	14	kreditů
Prerekvizity, korekvizity, ekvivalence				
Způsob ověření studijních výsledků			Forma výuky	seminář
Forma způsobu ověření studijních výsledků a další požadavky na studenta				
Garant předmětu	PhDr. Jana Semotamová			
Zapojení garanta do výuky předmětu	Garant se podílí v rozsahu 100 %, stanovuje koncepci seminářů a dohlíží na jejich jednotné vedení.			
Vyučující	PhDr. Jana Semotamová – vedení seminářů (100%)			
Stručná anotace předmětu				
<p>Předmět je nabízen v rámci celoživotního vzdělávání a slouží k přípravě na jazykovou zkoušku Cambridge. Navazuje na předmět FCE1 a nepočítá se do studijního průměru. Zpoplatněna je zkouška spojená s certifikací.</p> <p>Hlavním cílem předmětu je rozvoj jazykových dovedností, které studenti potřebují při komunikaci v různých praktických souvislostech. Seminář je zaměřen na rozvíjení schopnosti používat cizí jazyk jako prostředek komunikace jak v mluvené, tak v písemné formě. Poskytuje studentům na úrovni B2 důkladnou přípravu a procvičování gramatiky, slovní zásoby, jazykové znalosti, témat a dovedností potřebné pro úspěšné vykonání zkoušek Cambridge.</p> <p>Konání Cambridgeské zkoušky FCE na konci semestru je dobrovolné a platí se podle pravidel Cambridge.</p> <p>Seminář předpokládá znalost anglického jazyka na úrovni B2 Společného evropského referenčního rámce.</p> <p>Po úspěšném absolvování zimního a letního semestru bude student schopen složit Cambridge First English Certificate.</p> <ul style="list-style-type: none">▪ Zdraví, sport▪ Životní prostředí, počasí▪ Věda, technologie▪ Sdělovací prostředky, celebrity▪ Nakupování, móda▪ Vztažné věty - určující a neurčující▪ Kondicionály▪ Přídavná jména a příslovce▪ Trpný rod▪ Členy▪ Frázová slovesa▪ Tvoření slov▪ Dopis, esej▪ Článek, zpráva				
Studijní literatura a studijní pomůcky				
Povinná literatura				
MAY, P. <i>Compact First: Student's book with answers</i> . Cambridge: Cambridge University Press, 2014, 159 s. ISBN 978-1-107-42844-7.				
MAY, P. <i>Compact First: Workbook with answers</i> . Cambridge: Cambridge University Press, 2014, 63 s. ISBN 978-1-107-42856-0.				
Doporučená literatura				
HEWINGS, M. <i>Advanced Grammar In Use</i> . Cambridge: Cambridge University Press, 2013, 303 s. ISBN 978-1-10-769738-6.				
TAYFOOR, S. <i>Common mistakes at first certificate: and how to avoid them</i> . Cambridge: Cambridge University Press, 2004, 64 s. ISBN 0-521-52062-2.				
Informace ke kombinované nebo distanční formě				
Rozsah konzultací (soustředění)			hodin	
Informace o způsobu kontaktu s vyučujícím				
Podle Vnitřního předpisu FaME má každý akademický pracovník stanoveny konzultační hodiny v rozsahu 2h týdně. Dále je možno komunikovat s vyučujícím prostřednictvím e-mailu nebo v rámci LMS Moodle, ve kterém jsou připraveny všechny předměty Fakulty managementu a ekonomiky.				

B-III – Charakteristika studijního předmětu				
Název studijního předmětu	Příprava na zkoušky Cambridge C1			
Typ předmětu	povinný „P“		doporučený ročník / semestr	Z
Rozsah studijního předmětu	26s	hod.	26	kreditů 3
Prerekvizity, korekvizity, ekvivalence				
Způsob ověření studijních výsledků	zápočet		Forma výuky	seminář
Forma způsobu ověření studijních výsledků a další požadavky na studenta	Způsob zakončení předmětu – zápočet Požadavky k zápočtu: Aktivní účast na seminářích. Povinná docházka minimálně 80%. Zvládnutí slovní zásoby a gramatiky v oblasti všech 4 jazykových dovedností (čtení, psaní, poslech, mluvení). Úspěšné absolvování závěrečného testu s minimální úspěšností 60%.			
Garant předmětu	PhDr. Jana Semotamová			
Zapojení garanta do výuky předmětu	Garant se podílí v rozsahu 100 %, stanovuje koncepci seminářů a dohlíží na jejich jednotné vedení.			
Vyučující	PhDr. Jana Semotamová – vedení seminářů (100%)			
Stručná anotace předmětu	<p>Hlavním cílem předmětu je rozvoj jazykových dovedností, které studenti potřebují při komunikaci v různých praktických souvislostech. Seminář je zaměřen na rozvíjení schopnosti používat cizí jazyk jako prostředek komunikace jak v mluvené, tak v písemné formě. Poskytuje studentům na úrovni C1 důkladnou přípravu a procvičování gramatiky, slovní zásoby, jazykové znalosti, témat a dovedností potřebné pro úspěšné vykonání zkoušek Cambridge.</p> <p>Na rozdíl od zápočtu na konci semestru, který je povinný, je konání Cambridgeské zkoušky CAE na konci letního semestru dobrovolné.</p> <p>Seminář předpokládá znalost anglického jazyka na úrovni C1 Společného evropského referenčního rámce.</p> <p>Po úspěšném absolvování zimního a letního semestru bude student schopen složit Cambridge English Advanced.</p> <ul style="list-style-type: none">▪ Události, sdělovací prostředky▪ Cestování, zvyky a tradice▪ Lidské chování a vztahy▪ Peníze a obchod▪ Zdraví a sport▪ Přehled slovesných časů - přítomný, minulý, budoucí▪ Participium▪ Sousednost časová▪ Trpný rod▪ Podmínkové věty▪ Tvorba slov předpony, přípony▪ Esej▪ Zpráva▪ Dopis formální, neformální, neutrální, úprava dopisu			
Studijní literatura a studijní pomůcky				
Povinná literatura	MAY, P. <i>Compact Advanced: Student's book with answers</i> . Cambridge: Cambridge University Press, 2014, 159 s. ISBN 978-1-107-41802-8.			
	MAY, P. <i>Compact Advanced: Workbook with answers</i> . Cambridge: Cambridge University Press, 2014, 64 s. ISBN 978-1-107-41790-8.			
Doporučená literatura	HEWINGS, M. <i>Advanced Grammar In Use</i> . Cambridge: Cambridge University Press, 2013, 303 s. ISBN 978-1-10-769738-6.			
	POWELL, D. <i>Common Mistakes at CAE...and How to Avoid Them</i> . Cambridge: Cambridge University Press. 2005, 64 s. ISBN 978-0-521-60377-5.			
	SIDE, R., WELLMAN, G. <i>Grammar and vocabulary for Cambridge advanced and proficiency: fully updated for the revised CPE</i> . Harlow: Longman, 2002, 288 s. ISBN 0-582-51821-0.			
Informace ke kombinované nebo distanční formě				
Rozsah konzultací (soustředění)		hodin		
Informace o způsobu kontaktu s vyučujícím				

Podle Vnitřního předpisu FaME má každý akademický pracovník stanoveny konzultační hodiny v rozsahu 2h týdně. Dále je možno komunikovat s vyučujícím prostřednictvím e-mailu nebo v rámci LMS Moodle, ve kterém jsou připraveny všechny předměty Fakulty managementu a ekonomiky.

B-III – Charakteristika studijního předmětu				
Název studijního předmětu	Příprava na zkoušky Cambridge C1			
Typ předmětu	povinný „P“		doporučený ročník / semestr	L
Rozsah studijního předmětu	14s	hod.	14	kreditů
Prerekvizity, korekvizity, ekvivalence				
Způsob ověření studijních výsledků			Forma výuky	seminář
Forma způsobu ověření studijních výsledků a další požadavky na studenta				
Garant předmětu	PhDr. Jana Semotamová			
Zapojení garanta do výuky předmětu	Garant se podílí v rozsahu 100 %, stanovuje koncepci seminářů a dohlíží na jejich jednotné vedení.			
Vyučující	PhDr. Jana Semotamová – vedení seminářů (100%)			
Stručná anotace předmětu				
<p>Předmět je nabízen v rámci celoživotního vzdělávání a slouží k přípravě na jazykovou zkoušku Cambridge. Navazuje na předmět CAE1 a nepočítá se do studijního průměru. Zpoplatněna je zkouška spojená s certifikací.</p> <p>Hlavním cílem předmětu je rozvoj jazykových dovedností, které studenti potřebují při komunikaci v různých praktických souvislostech. Seminář je zaměřen na rozvíjení schopnosti používat cizí jazyk jako prostředek komunikace jak v mluvené, tak v písemné formě. Poskytuje studentům na úrovni C1 důkladnou přípravu a procvičování gramatiky, slovní zásoby, jazykové znalosti, témat a dovednosti potřebné pro úspěšné vykonání zkoušek Cambridge.</p> <p>Konání Cambridgeské zkoušky CAE na konci semestru je dobrovolné a platí se podle pravidel Cambridge.</p> <p>Po úspěšném absolvování zimního a letního semestru bude student schopen složit Cambridge English Advanced.</p> <ul style="list-style-type: none">▪ Umění, zábava▪ Příroda, životní prostředí▪ Vzdělání, práce▪ Věda, technologie▪ Psychologie, osobnost▪ Slovesa s -ing nebo s infinitivem▪ Inverze▪ Vztažné věty▪ Modály▪ Přání, lítost▪ Frázová slovesa▪ Esej▪ Dopis▪ Zpráva				
Studijní literatura a studijní pomůcky				
Povinná literatura				
MAY, P. <i>Compact Advanced: Student's book with answers</i> . Cambridge: Cambridge University Press, 2014, 159 s. ISBN 978-1-107-41802-8.				
MAY, P. <i>Compact Advanced: Workbook with answers</i> . Cambridge: Cambridge University Press, 2014, 64 s. ISBN 978-1-107-41790-8.				
Doporučená literatura				
HEWINGS, M. <i>Advanced Grammar In Use</i> . Cambridge: Cambridge University Press, 2013, 303 s. ISBN 978-1-10-769738-6.				
POWELL, D. <i>Common Mistakes at CAE...and How to Avoid Them</i> . Cambridge: Cambridge University Press. 2005, 64 s. ISBN 978-0-521-60377-5.				
SIDE, R., WELLMAN, G. <i>Grammar and vocabulary for Cambridge advanced and proficiency: fully updated for the revised CPE</i> . Harlow: Longman, 2002, 288 s. ISBN 0-582-51821-0.				
Informace ke kombinované nebo distanční formě				
Rozsah konzultací (soustředění)			hodin	
Informace o způsobu kontaktu s vyučujícím				
Podle Vnitřního předpisu FaME má každý akademický pracovník stanoveny konzultační hodiny v rozsahu 2h týdně. Dále je možno komunikovat s vyučujícím prostřednictvím e-mailu nebo v rámci LMS Moodle, ve kterém jsou připraveny všechny předměty Fakulty managementu a ekonomiky.				

B-III – Charakteristika studijního předmětu				
Název studijního předmětu	Sportovní aktivity			
Typ předmětu	povinný „P“		doporučený ročník / semestr	Z, L
Rozsah studijního předmětu	26c	hod.	26	kreditů 1
Prerekvizity, korekvizity, ekvivalence				
Způsob ověření studijních výsledků	zápočet		Forma výuky	cvičení
Forma způsobu ověření studijních výsledků a další požadavky na studenta	Způsob zakončení předmětu – zápočet Požadavky pro absolvování předmětu: 10 aktivních účastí na cvičeních; účast na rektorském dni sportu.			
Garant předmětu	Mgr. Zdeněk Melichárek, PhD.			
Zapojení garanta do výuky předmětu	Garant stanovuje koncepci cvičení a dohlíží na jejich jednotné vedení.			
Vyučující	Mgr. Zdeněk Melichárek, PhD.; Mgr. Lubomír Jenyš; Mgr. Marcela Kubalčíková; Ing. Jiří Svoboda, Ph.D.			
Stručná anotace předmětu				
<p>Aerobik - tato pohybová aktivita blízka především ženské části studentstva, která by v jednotlivých na sebe navazujících lekcích mohla rozvíjet svou fyzickou kondici, využívá různých forem aerobiku (kalanetika, step aerobik atd.)</p> <p>Aikodo - je seznámení se s relativně mladým Japonským sebeobraným bojovým uměním, sloužícím k duchovnímu i fyzickému rozvoji. Je zvládnutí základních technik v rozsahu 6.kyu (nejnižší tech. stupeň) České Asociace Aikidó.</p> <p>Americký fotbal - Cílem předmětu je dosáhnout toho, aby každý student zvládl všechny základní herní činnosti v americkém fotbalu a mohl se dle zájmu připojit k univerzitnímu klubu Golems. Student se seznámí se základy pravidel amerického fotbalu a osvojí si základní technicko-taktické úkoly v samotné hře.</p> <p>Basketbal - zvládnutí základů driblingu, přihrávky, střelby na koš, obranné a útočné kombinace, základy pravidel a technicko- taktických prvků ve hře.</p> <p>Badminton - Hra pro každého. Výuka bude zaměřena na zvládnutí základních úderů procvičování postřehu, reakce a rychlosti. Při hře si vyzkoušíte na vlastní kůži energeticky nejnáročnější pohybovou činnost mezi sporty vůbec.</p> <p>Cyklistika - zlepšení úrovně pohybových dovedností a fyzické úrovně v návaznosti na cyklistické zatížení především vytrvalostního zaměření v průběhu cyklistických etap déletrvajících a různé fyzické náročnosti v průběhu kurzu. Studenti by měli být schopni se zapojit v příslušném akademickém týmu a reprezentovat na akademických sportovních utkáních.</p> <p>Florbal - je to bezkontaktní hra podobná hokeji s plastovými hokejkami a míčkem. Náplň hodin zaměřena na herní činnosti družstva a jednotlivce, kondiční přípravu a hru samotnou. Návazností na tento druh aktivity by byla možnost zapojení studentů do družstva akademických reprezentantů, připravujících se na akademické přebory vysokých škol a ČAH.</p> <p>Golf - Cílem předmětu je dosáhnout toho, aby každý student zvládl všechny základní golfové údery a byl schopen samostatně hry. Student se seznámí se základy pravidel hry golfu a osvojí si základní technicko - taktické úkoly v samotné hře.</p> <p>Horolezectví - teoretické a praktické základy pro sportovní lezení. Praxe provozovaná na umělé sportovní stěně, případně přírodních skalních útvarech v okolí Zlína.</p> <p>Indoor Cycling, spinning - moderní forma kondičního programu provozovaného na speciálních spinningových cyklotrenažerech pod vedením odborných instruktorů pestrou formou s individuálním programem pro zlepšení fyzické kondice.</p> <p>Inline bruslení - zlepšení úrovně pohybových dovedností a fyzické úrovně - ovlivnění kladného přístupu ke sportovním aktivitám chápaným jako obranu proti konfliktům, civilizačním chorobám a stresu - podpora zdravého životního stylu studentů. Cílem je vylepšit techniku, zlepšit bruslařské dovednosti, naučit se bez problémů brzdít, zatáčet, překonávat nerovnosti.</p> <p>K2 Hiking - indoor walking, cílem programu je seznámit studenty s tělesnou aktivitou a zdravím ve vzájemných souvislostech.</p> <p>Kendo - Cílem kurzu je seznámit studenty se základními principy japonského bojového umění Kendo (Ken - meč, do - cesta). Kurz studenty připravuje po duševní (zvládání stresu, odhad vzdálenosti, schopnost soustředění) i fyzické stránce (rychlost, obratnost, vytrvalost, orientace v prostoru). V kendo používáme od začátku šinai, bambusový meč.</p> <p>Kurz letní - zlepšení úrovně pohybových dovedností a fyzické úrovně - ovlivnění kladného přístupu ke sportovním aktivitám chápaným jako obranu proti konfliktům, civilizačním chorobám a stresu - podpora zdravého životního stylu studentů.</p>				

- Lyžování tuzemské** - základní postoj, přenášení váhy, jízda v dlouhém a středním oblouku, regulace rychlosti, jízda na vleku, účast na lyžařském kurzu vypsáném ÚTV.
- Lyžování zahraniční** - Cílem kurzu je zvládnutí techniky sjezdového lyžování, zaměřené na carving. Student najede velké množství km na dlouhých upravených svazích různých sklonů. Důraz je kladen na prožitek, volnost a kreativitu, která je pro lyžování důležitá.
- Plavání** - kontrola zdatnosti formou vstupního plaveckého testu na 100 m, počet neplavců dostat na hodnotu 0, zvládnout tři základní plavecké styly - prsa, kraul, znak. Metodika dýchání do vody, splývání, plavání pod vodou, záchrana tonoucího.
- Sálová kopaná** - cílem této aktivity je rozvíjet individuální činnosti hráčů, vedení míče, střelba, přihrávka na krátkou, Střední a dlouhou vzdálenost, dribling s míčem, kondiční trénink, herní činnosti družstva i jednotlivců rozvíjeny v řádné hře.
- Sebeobrana** - teoretickými poznatky a praktickými dovednostmi seznámit studenty se základy, rozsahem a podstatou úlohy juda při aplikované sebeobraně. Podpůrným cílem je i seznámení studentů s teorií, jakož i specifiky tréninkového procesu juda při aplikované sebeobraně.
- Squash** - patří do tzv. pálkových her. Jsou rozvíjeny základní údery, pohyb hráče, technika a taktické prvky při hře. Fyzicky náročná, ale pestrá pálková hra.
- Stolní tenis** - Cílem předmětu je dosáhnout toho, aby každý student zvládl všechny základní údery stolního tenisu a byl schopen samostatné hry. Student se seznámí se základy pravidel hry stolního tenisu a osvojí si základní technicko - taktické úkoly v samotné hře.
- Taekwondo** - cílem výuky taekwonda je zvládnutí základní úderové techniky nohou i rukou. Studenty připravit i po stránce fyzické (rychlost, obratnost, orientace v prostoru).
- Taj Ji Quan** - Tradiční čínské cvičení pro udržení těla i ducha ve formě vhodné pro všechny věkové kategorie, obě pohlaví a osoby se zdravotními problémy i bez nich. Cvičí se základní průpravná cvičení pro uvolnění svalů, protáhnutí a posílení šlach a kloubních spojení, úvodní sestava odvozená z tradičního stylu rodiny Jang a cvičení na rozvoj vnitřní energie.
- Tenis** - Cílem předmětu je dosáhnout toho, aby každý student zvládl všechny základní tenisové údery a byl schopen samostatné hry. Student se seznámí se základy pravidel hry tenisu a osvojí si základní technicko - taktické úkoly v samotné hře.
- Thajský box** - tréninkovou formou v profesionálním ringu a na cvičicím náradí se seznámit s boxem a kickboxem. Pod odborným vedením projít boxerským tréninkem, případně si prohloubit již získané dovednosti
- Turistický kurz** - Cílem kurzu je zlepšení úrovně pohybových dovedností a zlepšení fyzické zdatnosti, podpora zdravého životního stylu. Student získá také základní teoretické vědomosti k problematice vysokohorské turistiky.
- Vodácký kurz** - zvládnutí techniky jízdy na nafukovacích kanoích na vodách různých obtížností. Jízdu na klidné vodě, změny směru, zastavení, technika záběru, chvoání při překlopení lodě, teachni a údržba vodáckého materiálu.
- Volejbal** - zvládnutí základů herních činností jednotlivce - odbíjení obouruč vrchem, odbíjení obouruč spodem, podání spodní a vrchní, základy pravidel, zvládnutí základních technicko- taktických úkolů v samotné hře.
- Zdravotní tělesná výchova** - v dnešní populaci studentů se vyskytuje čím dál tím více těch, kteří mají nějaké zdravotní problémy. Jestliže chceme být nápomocni jejich plnému zařazení mezi ostatní, zavádíme pro takové jedince zdravotní tělesnou výchovu. Eliminujeme tím i ty, kteří by se chtěli právě z těchto důvodů vyhnout za každou cenu pohybu a tělesné výchově. U těchto studentů požadujeme vyjádření odborného lékaře, kde jsou uvedeny možnosti náhradní tělesné výchovy v souladu s jejich zdravotními problémy.

Studijní literatura a studijní pomůcky

Doporučená literatura:

- BARTÍK, P., SLÍŽIK, M., REGULI, Z. *Teória a didaktika úpolov a bojových umení*. Banská Bystrica: Univerzita Mateja Bela, 2007. 247 s. Pedagogická fakulta. ISBN 978-80-8083-477-7.
- ČECHOVSKÁ, I., MILER, T. *Plavání*. 2., upr. vyd. Praha: Grada, 2008. ISBN 978-80-247-2154-5.
- Defensive Football Strategies (American Football Coaches Association)*. Human Kinetics, 2000, 320 p. ISBN 978-0736001427.
- HÝBNER J. *Stolní tenis - technika úderů, taktika hry, příprava mládeže*. Praha: Grada, 2002, 96 s. ISBN 80-247-0306-8.
- JOHNNY, G. *Spinning Instruktor Manual*.
- KOPŘIVOVÁ, J., JADVIDŽÁK, I. Stav zdravotně oslabených žáků a studentů ve školní zdravotní tělovýchově v regionu Jižní Morava. In *Současný stav vyučovacího předmětu udravotní tělesná výchova na základních a středních školách*. 1. vyd. Praha: FTVS UK Praha, 2005. s. 25-29. ISBN 80-86317-37-4.
- KUBÁČ, P; NAVRÁTÍKOVÁ, T. *Lyžařský kurz od A do Z*. Olomouc, 2001, 122 s. ISBN 80-85783-36-3.
- MACÁKOVÁ, M. *Aerobik : moderní formy aerobiku, výživa a cviky pro dobrou kondici, soutěže v aerobiku*. Praha: Grada, 2001. ISBN 80-247-0057-3.
- NEUMANN, G., PFÜTZNER A., HOTTENROTT, K. *Trénink pod kontrolou*. Praha: Grada, 2005, 183 s. ISBN 80-247-0967-3.
- NEWELL, S. *Golf pro každého*. Bratislava: Slovart, 2005, 256 s. ISBN 80-7209-719-9.

PROCHÁZKA, V. *Horolezectví*. Praha: Olympia, 1990, 248 s. ISBN 80-7033-037-6.
 RÝČ, B. *Sebeobrana na ulici*. 1. vyd. Praha: Grada, 2008, 200 s. ISBN 978-80-247-2440-9.
 SCHÖNBORN, R. *Optimální tenisový trénink - cesta k úspěšnému tenisu od začátečníka ke světové špičce*. Olomouc: Univerzita Palackého v Olomouci, 2008, 234 s. ISBN 3-938509-11-2.
 SIDWELLS, CH. *Velká kniha o cyklistice*. Bratislava: Slovart, 2004, 240 s. ISBN 80-7209-585-4.
 SKRUŽNÝ, Z. a kol. *Florbal - technika, trénink, pravidla hry*. Praha: Grada, 2005, 115 s. ISBN 978-80-247-0383-1.
Volejbal: viděno třemi : od základních odbití po herní činnosti. 1. vyd. Praha: Grada, 2008, 344 s. ISBN 978-80-247-2744-8.

Informace ke kombinované nebo distanční formě

Rozsah konzultací (soustředění)	hodin
Informace o způsobu kontaktu s vyučujícím	
Podle Vnitřního předpisu FaME má každý akademický pracovník stanoveny konzultační hodiny v rozsahu 2h týdně. Dále je možno komunikovat s vyučujícím prostřednictvím e-mailu nebo v rámci LMS Moodle, ve kterém jsou připraveny všechny předměty Fakulty managementu a ekonomiky.	

B-III – Charakteristika studijního předmětu				
Název studijního předmětu	Angličtina - CJ2A			
Typ předmětu	povinně volitelný „PV“		doporučený ročník / semestr	1/L
Rozsah studijního předmětu	26c	hod.	26	kreditů 3
Prerekvizity, korekvizity, ekvivalence				
Způsob ověření studijních výsledků	zápočet		Forma výuky	cvičení
Forma způsobu ověření studijních výsledků a další požadavky na studenta	Způsob zakončení předmětu – zápočet Požadavky k zápočtu: Aktivní účast na cvičeních. Povinná docházka minimálně 80%. Zvládnutí slovní zásoby k jednotlivým tematickým celkům dle osnov a doplňkové slovní zásoby dle požadavků vyučujícího. Zvládnutí gramatických struktur podle osnov, včetně samostudia povinné literatury. Vypracování ústních a písemných úkolů. Úspěšné absolvování závěrečného testu (2 opravné termíny) s minimální úspěšností 60%.			
Garant předmětu	PhDr. Jana Semotamová			
Zapojení garanta do výuky předmětu	Garant se podílí v rozsahu 100 %, stanovuje koncepci cvičení a dohlíží na jejich jednotné vedení.			
Vyučující	PhDr. Jana Semotamová – vedení cvičení (100%)			
Stručná anotace předmětu				
<p>Cílem předmětu je získání praktických jazykových dovedností obecného anglického jazyka na úrovni pre-intermediate až lower-intermediate. Nedílnou součástí kurzu je rozvíjení a procvičování základních gramatických struktur a funkčního jazyka používaného při cestách do zahraničí a neformálních setkáních s cizinci, popis města, denního života, nakupování a zábavy, seznámení se s terminologií v oblasti sportu. Student je schopen interpretace jednoduchých anglických textů, nápisů a časových harmonogramů.</p> <p>V tomto předmětu se předpokládá znalost angličtiny na úrovni A1 dle Společného evropského referenčního rámce pro jazyky.</p> <ul style="list-style-type: none">▪ Poznávání lidí▪ Sporty▪ Minulý čas, Budoucí čas▪ Způsob, jakým lidé žijí▪ Přítomný čas▪ Have X Have got▪ Když se něco pokazí▪ Minulý čas▪ Nepravidelná slovesa▪ Nakupování▪ Vyjádření kvantity				
Studijní literatura a studijní pomůcky				
Povinná literatura HANCOCK, M., MCDONALD, A. <i>English Result Student's Book</i> . Oxford: Oxford University Press, 2008, 159 s. ISBN 978-0-19-430479-5. MCKENNA, J. <i>English Result Workbook with MultiROM</i> . Oxford: Oxford University Press, 2008, 95 s. ISBN 978-0-19-430495-5.				
Doporučená literatura MURPHY, R. <i>Essential Grammar in Use</i> . Cambridge: Cambridge University Press, 2007, 319 s. ISBN 978-0-521-67543-7. MURPHY, R. <i>English Grammar in Use Intermediate</i> . 4th ed. Cambridge: Cambridge University Press, 2012, 380 s. ISBN 978-0-521-18906-4. THOMSON, A. J. <i>A practical English grammar</i> . 4th ed. Oxford: Oxford University Press, 1986, 383 s. ISBN 0-19-431348-4.				
Informace ke kombinované nebo distanční formě				
Rozsah konzultací (soustředění)			hodin	
Informace o způsobu kontaktu s vyučujícím				
Podle Vnitřního předpisu FaME má každý akademický pracovník stanoveny konzultační hodiny v rozsahu 2h týdně. Dále je možno komunikovat s vyučujícím prostřednictvím e-mailu nebo v rámci LMS Moodle, ve kterém jsou připraveny všechny předměty Fakulty managementu a ekonomiky.				

B-III – Charakteristika studijního předmětu				
Název studijního předmětu	Angličtina - CJ2B			
Typ předmětu	povinně volitelný „PV“		doporučený ročník / semestr	2/Z
Rozsah studijního předmětu	26c	hod.	26	kreditů 3
Prerekvizity, korekvizity, ekvivalence				
Způsob ověření studijních výsledků	klasifikovaný zápočet		Forma výuky	cvičení
Forma způsobu ověření studijních výsledků a další požadavky na studenta	Způsob zakončení předmětu – klasifikovaný zápočet Požadavky na klasifikovaný zápočet: Aktivní účast na cvičeních. Povinná docházka minimálně 80%. Zvládnutí slovní zásoby k jednotlivým tematickým celkům dle osnov a doplňkové slovní zásoby dle požadavků vyučujícího. Zvládnutí gramatických struktur podle osnov, včetně samostudia povinné literatury. Vypracování ústních a písemných úkolů. Úspěšné absolvování závěrečného testu (2 opravné termíny) s minimální úspěšností 60%.			
Garant předmětu	PhDr. Jana Semotamová			
Zapojení garanta do výuky předmětu	Garant se podílí v rozsahu 100 %, stanovuje koncepci cvičení a dohlíží na jejich jednotné vedení.			
Vyučující	PhDr. Jana Semotamová – vedení cvičení (100%)			
Stručná anotace předmětu	<p>Cílem předmětu bude rozvíjení jazykových znalostí v oblasti obecného anglického jazyka na úrovni pre-intermediate až lower-intermediate. Důraz bude kladen na rozvíjení základních gramatických struktur a na praktické komunikační dovednosti nezbytné v každodenním životě a kontaktu s rodilými mluvčími a cizinci.</p> <p>V tomto předmětu se předpokládá znalost angličtiny na úrovni A2 dle Společného evropského referenčního rámce pro jazyky.</p> <ul style="list-style-type: none">▪ Sport ve světě a v ČR▪ Plány a ambice▪ Budoucí čas▪ Popis místa a směru▪ Komparativ a superlativ▪ Diskuse o penězích▪ Vztažné věty▪ Města▪ Předpřítomný a minulý čas▪ Život slavných lidí▪ Povolání▪ Modály▪ Cestování do zahraničí▪ Psaní formálního dopisu			
Studijní literatura a studijní pomůcky	<p>Povinná literatura HANCOCK, M., MCDONALD, A. <i>English Result Student's Book</i>. Oxford: Oxford University Press, 2008, 159 s. ISBN 978-0-19-430479-5. MCKENNA, J. <i>English Result Workbook with MultiROM</i>. Oxford: Oxford University Press, 2008, 95 s. ISBN 978-0-19-430495-5.</p> <p>Doporučená literatura MURPHY, R. <i>Essential Grammar in Use</i>. Cambridge: Cambridge University Press, 2007, 319 s. ISBN 978-0-521-67543-7. MURPHY, R. <i>English Grammar in Use Intermediate</i>. 4th ed. Cambridge: Cambridge University Press, 2012, 380 s. ISBN 978-0-521-18906-4. THOMSON, A. J. <i>A practical English grammar</i>. 4th ed. Oxford: Oxford University Press, 1986, 383 s. ISBN 0-19-431348-4.</p>			
Informace ke kombinované nebo distanční formě				
Rozsah konzultací (soustředění)		hodin		
Informace o způsobu kontaktu s vyučujícím				

Podle Vnitřního předpisu FaME má každý akademický pracovník stanoveny konzultační hodiny v rozsahu 2h týdně. Dále je možno komunikovat s vyučujícím prostřednictvím e-mailu nebo v rámci LMS Moodle, ve kterém jsou připraveny všechny předměty Fakulty managementu a ekonomiky.

B-III – Charakteristika studijního předmětu				
Název studijního předmětu	Angličtina - CJ2C			
Typ předmětu	povinně volitelný „PV“		doporučený ročník / semestr	2/L
Rozsah studijního předmětu	20c	hod.	20	kreditů 3
Prerekvizity, korekvizity, ekvivalence				
Způsob ověření studijních výsledků	zápočet, zkouška		Forma výuky	cvičení
Forma způsobu ověření studijních výsledků a další požadavky na studenta	Způsob zakončení předmětu – zápočet, zkouška Požadavky na zápočet: Aktivní účast na cvičeních. Povinná docházka minimálně 80%. Zvládnutí slovní zásoby k jednotlivým tematickým celkům dle osnov a doplňkové slovní zásoby dle požadavků vyučujícího. Zvládnutí gramatických struktur podle osnov, včetně samostudia povinné literatury. Požadavky ke zkoušce: Vypracování ústních a písemných úkolů. Úspěšné absolvování závěrečného testu (2 opravné termíny) s minimální úspěšností 60%.			
Garant předmětu	PhDr. Jana Semotamová			
Zapojení garanta do výuky předmětu	Garant se podílí v rozsahu 100 %, stanovuje koncepci cvičení a dohlíží na jejich jednotné vedení.			
Vyučující	PhDr. Jana Semotamová – vedení cvičení (100%)			
Stručná anotace předmětu	<p>Cílem předmětu je získat dovednosti potřebné při orientaci v cizím prostředí, řešení situací a problémů spojených se zařizováním ubytování, řešení problémů v zahraničí, nakupování, telefonování, poskytnutí rady a instrukcí. Důraz se klade na sportovní tematiku. Studenti si osvojí další dovednosti ve formálním a neformálním písemném projevu. V tomto předmětu se předpokládá znalost angličtiny na úrovni A2-B1 dle Společného evropského referenčního rámce pro jazyky.</p> <p>Student prohloubil své znalosti anglické gramatiky na úrovni B1+ a rozšířil si slovní zásobu ve vybraných tématech.</p> <ul style="list-style-type: none">▪ Sportovní asociace▪ Nakupování▪ Psaní formálních dopisů▪ Psaní neformálních dopisů▪ Věci, které změnily svět▪ Sny a skutečnost▪ Vydělávání si na živobytí▪ Telefonování▪ Rozloučení▪ Prezentace na téma sport			
Studijní literatura a studijní pomůcky				
Povinná literatura	HANCOCK, M., MCDONALD, A. <i>English Result Student's Book</i> . Oxford: Oxford University Press, 2008, 159 s. ISBN 978-0-19-430479-5. MCKENNA, J. <i>English Result Workbook with MultiROM</i> . Oxford: Oxford University Press, 2008, 95 s. ISBN 978-0-19-430495-5.			
Doporučená literatura	MURPHY, R. <i>Essential Grammar in Use</i> . Cambridge: Cambridge University Press, 2007, 319 s. ISBN 978-0-521-67543-7. MURPHY, R. <i>English Grammar in Use Intermediate</i> . 4th ed. Cambridge: Cambridge University Press, 2012, 380 s. ISBN 978-0-521-18906-4. THOMSON, A. J. <i>A practical English grammar</i> . 4th ed. Oxford: Oxford University Press, 1986, 383 s. ISBN 0-19-431348-4.			
Informace ke kombinované nebo distanční formě				
Rozsah konzultací (soustředění)		hodin		
Informace o způsobu kontaktu s vyučujícím				
Podle Vnitřního předpisu FaME má každý akademický pracovník stanoveny konzultační hodiny v rozsahu 2h týdně. Dále je možno komunikovat s vyučujícím prostřednictvím e-mailu nebo v rámci LMS Moodle, ve kterém jsou připraveny všechny předměty Fakulty managementu a ekonomiky.				

B-III – Charakteristika studijního předmětu				
Název studijního předmětu	Advanced Marketing and Management			
Typ předmětu	povinně volitelný „PV“		doporučený ročník / semestr	Z
Rozsah studijního předmětu	13p + 13s	hod.	26	kreditů 3
Prerekvizity, korekvizity, ekvivalence				
Způsob ověření studijních výsledků	klasifikovaný zápočet		Forma výuky	přednáška, seminář
Forma způsobu ověření studijních výsledků a další požadavky na studenta	Způsob zakončení předmětu – klasifikovaný zápočet Požadavky na klasifikovaný zápočet: vypracování seminární práce dle požadavků vyučujícího; 80% aktivní účast na seminářích. Písemný test s maximálním možným počtem dosažitelných bodů 100 musí být napsán alespoň na 60 %.			
Garant předmětu	doc. Ing. Miloslava Chovancová, CSc.			
Zapojení garanta do výuky předmětu	Garant se podílí na přednášení v rozsahu 50 %, dále stanovuje koncepci seminářů a dohlíží na jejich jednotné vedení.			
Vyučující	doc. Ing. Miloslava Chovancová, CSc. – přednášky (50%), Ing. Michael Adu Kwarteng, Ph.D. – přednášky (50%)			
Stručná anotace předmětu	<p>Předmět je zaměřen na rozvoj pokročilých znalostí studentů z marketingu a managementu. Cílem tohoto předmětu je informovat studenty o změnách marketingu a managementu na počátku 21. století, o nových trendech v marketingu a managementu, a v myšlení globálního marketingového managementu.</p> <ul style="list-style-type: none">▪ Vývoj marketingového myšlení▪ Globální přístup k marketingu▪ Digitální marketingové strategie▪ Globální chování spotřebitelů▪ Nové trendy na trzích B2B a B2C▪ Management značky a silné značky▪ Prostředí pro obchodování▪ Kooperativní strategie▪ Společenská odpovědnost podniků▪ Strategický management▪ Podnikatelské síť a výběr partnerů▪ Role kultury v podnikání▪ Management cestovního ruchu			
Studijní literatura a studijní pomůcky				
Povinná literatura	KEEGAN, W. J. <i>Global Marketing</i> . 5th ed. London: Pearson Prentice Hall, 2008. ISBN 978-0-13-813386-3. RASCHE A., MORSING, M., MOON, J. <i>Corporate Social Responsibility: Strategy, Communication, Governance</i> . Cambridge: Cambridge University Press. 2017, 554 s. ISBN 978-1107535398. STRAUSS, J. <i>E-marketing</i> . 4th ed. Upper Saddle River, N.J: Pearson/Prentice Hall, 2006. ISBN 0-13-148519-9.			
Doporučená literatura	ASAMOA, E. S., CHOVANCOVÁ, M. <i>Consumer Behaviour and Branding: Perspectives From The Fast Food Industry In Different Markets</i> . 1st ed. Žilina: GEORG, 2013, 175 p. ISBN 978-80-8154-053-0. CHOVANCOVÁ, M., ASAMOA, E. S., WANNINAYAKE, M. <i>Consumer Behaviour and Branding: A Cross Cultural Perspective</i> . Žilina: GEORG, 2011, 180 p. ISBN 978-80-89401-58-1. PILÍK, M. <i>Business-to-Business Marketing</i> . 2. vyd. Zlín: Univerzita Tomáše Bati ve Zlíně, 2010, 126 s. ISBN 978-80-7318-918-1. WANNINAYAKE, M., CHOVANCOVÁ, M. <i>Consumer Behaviour and Branding: Building Domestic Brands in Developing Countries</i> . 1st ed. Žilina: GEORG, 2013, 186 p. ISBN 978-80-8154-056-1.			
Informace ke kombinované nebo distanční formě				
Rozsah konzultací (soustředění)		hodin		
Informace o způsobu kontaktu s vyučujícím				
Podle Vnitřního předpisu FaME má každý akademický pracovník stanoveny konzultační hodiny v rozsahu 2h týdně. Dále je možno komunikovat s vyučujícím prostřednictvím e-mailu nebo v rámci LMS Moodle, ve kterém jsou připraveny všechny předměty Fakulty managementu a ekonomiky.				

B-III – Charakteristika studijního předmětu				
Název studijního předmětu	Manažerské dovednosti a techniky			
Typ předmětu	povinně volitelný „PV“	doporučený ročník / semestr		Z
Rozsah studijního předmětu	13p + 26s	hod.	39	kreditů 3
Prerekvizity, korekvizity, ekvivalence	Ekvivalence (Managerial Skills and Techniques)			
Způsob ověření studijních výsledků	klasifikovaný zápočet		Forma výuky	přednáška, seminář
Forma způsobu ověření studijních výsledků a další požadavky na studenta	Způsob zakončení předmětu – klasifikovaný zápočet Požadavky na klasifikovaný zápočet: min. 80 % docházka na semináře; aktivní zapojení na seminářích; aktivní zapojení do realizace týmového úkolu; vypracování závěrečné zprávy týmového úkolu (do stanoveného termínu a dle zadaných požadavků); úspěšné absolvování zápočtově písemné práce (musí být napsána alespoň na 60 %).			
Garant předmětu	doc. Ing. Jana Matošková, Ph.D.			
Zapojení garanta do výuky předmětu	Garant se podílí na přednášení v rozsahu 80 %, dále stanovuje koncepci seminářů a dohlíží na jejich jednotné vedení.			
Vyučující	doc. Ing. Jana Matošková, Ph.D. – přednášky (80 %), Ing. Petra Benyahya, Ph.D. – přednášky (20 %)			
Stručná anotace předmětu	<p>Cílem předmětu je prohloubit znalosti studentů ohledně vybraných manažerských dovedností a s nimi spojených metod a technik. Tyto dovednosti jsou významnou součástí kvalifikace manažera a předpokladem účinnosti jeho práce. Navíc řada probíraných technik nachází své uplatnění i v osobním životě. Student porozumí významu manažerských metod a technik v práci manažera a naučí se vybrané manažerské techniky aplikovat. Díky praktickému nácviku rozvine i své dovednosti. Důraz je kladen na techniky a metody z oblasti sebeřízení, time managementu, na prezentační a komunikační dovednosti, na metody spojené s vedením a rozvojem podřízených a na techniky aplikované při řešení problémů.</p> <ul style="list-style-type: none"> Sebeřízení (techniky aplikované při změně zvyku, při boji s prokrastinací a při seberozvoji). Time management (techniky pro stanovování cílů a určování priorit, typy pro práci s diářem, techniky pro zvládání vyrušování a udržení koncentrace). Komunikace, práce s písemnostmi a úprava pracoviště z pohledu time managementu. Role sekretářky/sekretáře z hlediska řízení času vedoucího. Příprava a vedení porad. Prezentování – příprava prezentace a typy úspěšných řečníků. Zvládání trémy při prezentaci. Používání audio-vizuálních pomůcek při prezentaci. Situační řízení. Mentorování. Koučování. Delegování. Poskytování zpětné vazby. Sdělování nepříjemných zpráv. Techniky aplikované při definování a analýze problému. Techniky tvůrčího přístupu k řešení problémů. Rozhodovací techniky. 			
Studijní literatura a studijní pomůcky	<p>Povinná literatura LEDDEN, E. <i>Úspěšná prezentace – Získejte si své publikum krok za krokem</i>. Praha: Grada, 2018, 176 s. ISBN 978-80-247-2912-1. LIRAZ, M. <i>How to Sharpen Your Managerial Skills – Good Management and Leadership Skills for Aspiring Managers</i>. Traverse City: Independently published, 2017, 115 p. ISBN 978-1976731068. OWEN, J. <i>The leadership skills handbook: 90 essential skills you need to be a leader</i>. Fourth edition. New York: Kogan Page, 2017, 320 p. ISBN 978-0749480332.</p> <p>Doporučená literatura COVEY, S. R. <i>7 návyků skutečně efektivních lidí: zásady osobního rozvoje, které změni váš život</i>. 3. vyd. Praha: Management Press, 2014, 372 s. ISBN 978-80-726-1268-0. KNOBLAUCH, J. <i>Time management: mějte svůj čas pod kontrolou</i>. Praha: Grada, 2012, 206 s. ISBN 978-80-247-4431-5. PLAMÍNEK, J. <i>Sebezpoznaní, sebeřízení a stres: praktický atlas sebezvládnutí</i>. 3. vyd. Praha: Grada, 2013, 192 s. ISBN 978-80-247-4751-4. PLAMÍNEK, J. <i>Vedení porad: jak dosáhnout maximálního výsledku s minimem lidí, času a energie</i>. 2. vyd. Praha:</p>			

Grada, 2012, 120 s. ISBN 978-80-247-4118-5.

SEIWERT, L. J. *Simplify your time – konečně mít čas*. Olomouc: ANAG, 2013, 311 s. ISBN 978-80-7263-773-7.

ŠULEŘ, O. *100 klíčových manažerských technik: komunikování, vedení lidí, rozhodování a organizování*. Brno: Computer Press, 2009, 314 s. ISBN 978-80-251-2173-3.

Informace ke kombinované nebo distanční formě

Rozsah konzultací (soustředění)

15

hodin

Informace o způsobu kontaktu s vyučujícím

Podle Vnitřního předpisu FaME má každý akademický pracovník stanoveny konzultační hodiny v rozsahu 2 h týdně. Dále je možno komunikovat s vyučujícím prostřednictvím e-mailu nebo v rámci LMS Moodle, ve kterém jsou připraveny všechny předměty Fakulty managementu a ekonomiky.

B-III – Charakteristika studijního předmětu				
Název studijního předmětu	Managerial Skills and Techniques			
Typ předmětu	povinně volitelný „PV“	doporučený ročník / semestr		Z
Rozsah studijního předmětu	13p + 26s	hod.	39	kreditů 3
Prerekvizity, korekvizity, ekvivalence	Ekvivalence (Manažerské dovednosti a techniky)			
Způsob ověření studijních výsledků	klasifikovaný zápočet		Forma výuky	přednáška, seminář
Forma způsobu ověření studijních výsledků a další požadavky na studenta	Způsob zakončení předmětu – klasifikovaný zápočet Požadavky na klasifikovaný zápočet: min. 80 % docházka na semináře; aktivní zapojení na seminářích; aktivní zapojení do realizace týmového úkolu; vypracování závěrečné zprávy týmového úkolu (do stanoveného termínu a dle zadaných požadavků); úspěšné absolvování zápočtové písemné práce (musí být napsána alespoň na 60 %).			
Garant předmětu	doc. Ing. Jana Matošková, Ph.D.			
Zapojení garanta do výuky předmětu	Garant se podílí na přednášení v rozsahu 80 %, dále stanovuje koncepci seminářů a dohlíží na jejich jednotné vedení.			
Vyučující	doc. Ing. Jana Matošková, Ph.D. – přednášky (80 %), Ing. Petra Benyahya, Ph.D. – přednášky (20 %)			
Stručná anotace předmětu	<p>Cílem předmětu je prohloubit znalosti studentů ohledně vybraných manažerských dovedností a s nimi spojených metod a technik. Tyto dovednosti jsou významnou součástí kvalifikace manažera a předpokladem účinnosti jeho práce. Navíc řada probíraných technik nachází své uplatnění i v osobním životě. Student porozumí významu manažerských metod a technik v práci manažera a naučí se vybrané manažerské techniky aplikovat. Díky praktickému nácviku rozvine i své dovednosti. Důraz je kladen na techniky a metody z oblasti sebeřízení, time managementu, na prezentační a komunikační dovednosti, na metody spojené s vedením a rozvojem podřízených a na techniky aplikované při řešení problémů.</p> <ul style="list-style-type: none"> ▪ Sebeřízení (techniky aplikované při změně zvyku, při boji s prokrastinací a při seberozvoji). ▪ Time management (techniky pro stanovování cílů a určování priorit, typy pro práci s diářem, techniky pro zvládání vyrušování a udržení koncentrace). ▪ Komunikace, práce s písemnostmi a úprava pracoviště z pohledu time managementu. Role sekretářky/sekretáře z hlediska řízení času vedoucího. ▪ Příprava a vedení porad. ▪ Prezentování – příprava prezentace a typy úspěšných řečníků. ▪ Zvládání trémy při prezentaci. Používání audio-vizuálních pomůcek při prezentaci. ▪ Situační řízení. Mentorování. Koučování. ▪ Delegování. ▪ Poskytování zpětné vazby. ▪ Sdělování nepříjemných zpráv. ▪ Techniky aplikované při definování a analýze problému. ▪ Techniky tvůrčího přístupu k řešení problémů. ▪ Rozhodovací techniky. 			
Studijní literatura a studijní pomůcky	<p>Povinná literatura HERSEY, P., BLANCHARD, K. H., JOHNSON, D. E. <i>Management of organizational behavior: leading human resources</i>. 10th ed. Boston: Pearson, 2013, 360 p. ISBN 978-0132556408. LIRAZ, M. <i>How to Sharpen Your Managerial Skills - Good Management and Leadership Skills for Aspiring Managers</i>. Traverse City: Independently published, 2017, 115 p. ISBN 978-1976731068. OWEN, J. <i>The leadership skills handbook: 90 essential skills you need to be a leader</i>. Fourth edition. New York: Kogan Page, 2017, 320 p. ISBN 978-0749480332. TRACY, B. <i>Time Management</i>. New York: AMACOM, 2014, 112 p. ISBN 978-0814433430. TUHOVSKY, I. <i>Communication Skills: A Practical Guide to Improving Your Social Intelligence, Presentation, Persuasion and Public Speaking</i>. CreateSpace Independent Publishing Platform, 2015, 160 p. ISBN 978-1515031918.</p> <p>Doporučená literatura BLANCHARD, K., ZIGARMI, P., ZIGARMI, D. <i>Leadership and the one minute manager: increasing effectiveness through situational leadership® II</i>. Updated edition, First edition. New York: Harpercollins, 2013, 160 p. ISBN 978-0062309440. EBBS, P. <i>Presentation Skills: The Ultimate Guide To Delivering The Perfect Presentation</i>. The Book Publishing</p>			

Academy, 2015, 104 p. ISBN 978-1910662168.

GREGORY, H. *Public speaking for college and career*. 9th ed. New York: McGraw-Hill, 2010, 426 p. ISBN 978-0-07-338516-7.

KRUSE, K. *15 Secrets Successful People Know About Time Management: The Productivity Habits of 7 Billionaires, 13 Olympic Athletes, 29 Straight-A Students, and 239 Entrepreneurs*. The Kruse Group, 2015, 202 p. ISBN 978-0985056438.

Informace ke kombinované nebo distanční formě

Rozsah konzultací (soustředění)

15

hodin

Informace o způsobu kontaktu s vyučujícím

Podle Vnitřního předpisu FaME má každý akademický pracovník stanoveny konzultační hodiny v rozsahu 2 h týdně. Dále je možno komunikovat s vyučujícím prostřednictvím e-mailu nebo v rámci LMS Moodle, ve kterém jsou připraveny všechny předměty Fakulty managementu a ekonomiky.

B-III – Charakteristika studijního předmětu				
Název studijního předmětu	Mezinárodní ekonomické prostředí			
Typ předmětu	povinně volitelný „PV“		doporučený ročník / semestr	Z
Rozsah studijního předmětu	26p	hod.	26	kreditů 3
Prerekvizity, korekvizity, ekvivalence				
Způsob ověření studijních výsledků	klasifikovaný zápočet		Forma výuky	přednáška
Forma způsobu ověření studijních výsledků a další požadavky na studenta	Způsob zakončení předmětu – klasifikovaný zápočet Požadavky na klasifikovaný zápočet: vypracování seminární práce dle požadavků vyučujícího, písemný test s maximálním možným počtem dosažitelných bodů 100 musí být napsán alespoň na 60 %; následuje ústní zkouška v rozsahu znalostí přednášek.			
Garant předmětu	Ing. Martin Mikeska, Ph.D.			
Zapojení garanta do výuky předmětu	Garant se podílí na přednášení v rozsahu 100 %.			
Vyučující	Ing. Martin Mikeska, Ph.D. – přednášky (100%)			
Stručná anotace předmětu	<p>Cílem předmětu je seznámit studenty s mezinárodním ekonomickým prostředím a jeho specifiky. Předmět se zabývá současnými ekonomickými trendy, vlivem mezinárodního pohybu obchodu, kapitálu a osob. Studentům přináší ekonomický exkurz do problematiky finančních a ekonomických krizí a rolí mezinárodního měnového systému a dalších mezinárodních institucí. Specifický pohled je věnován vlastní roli klíčových světových ekonomik, jejich podstatě a vlivu na mezinárodní ekonomické prostředí.</p> <ul style="list-style-type: none">▪ Globalizace světové ekonomiky.▪ Mezinárodní měnový systém.▪ Mezinárodní obchod a úloha WTO.▪ Mezinárodní pohyb kapitálu.▪ Mezinárodní migrace.▪ Ekonomický vývoj v USA a Japonsku.▪ Ekonomický vývoj v Evropě, formování evropského ekonomického centra.▪ Formování evropské hospodářské a měnové unie.▪ Transformační proces v zemích střední a východní Evropy.▪ Ekonomická výkonnost zemí EU.▪ Rozvojové země a transformující se ekonomiky.▪ Globální ekonomické velmoci a perspektivy světové ekonomiky.			
Studijní literatura a studijní pomůcky				
Povinná literatura BALDWIN, R. E., WYPLOSZ, CH. <i>Ekonomie evropské integrace</i> . 4. vyd. Praha: Grada, 2013, 580 s. ISBN 978-80-247-4568-8. CIHELKOVÁ, E. <i>Aktuální otázky světové ekonomiky: proměny a governance</i> . Praha: Professional Publishing, 2012, 248 s. ISBN 978-80-7431-104-8. KUNEŠOVÁ, H. <i>Světová ekonomika: nové jevy a perspektivy</i> . 3., přeprac. a dopl. vyd. Praha: C.H. Beck. 2014, 416 s. ISBN 978-80-7400-502-2.				
Doporučená literatura DANIELS, J. D., RADEBAUGH, L. H., SULLIVAN, D. P. <i>International business: environments & operations</i> . Sixteenth Edition. New York, NY: Pearson, 2017, 688 s. ISBN 978-0134200057. GASPAR, J. E. <i>Introduction to global business: understanding the international environment and global business functions</i> . Second edition. Boston, MA: Cengage Learning, 2017, 432 s. ISBN 978-1305501188. HAMILTON, L., WEBSTER, P. <i>The international business environment</i> . Third edition. Oxford, UK: Oxford University Press, 2015, 415 s. ISBN 9780198704195. SLANÝ, A. <i>Ekonomické prostředí a konkurenceschopnost</i> . Brno: Masarykova univerzita, 2009, 325 s. ISBN 978-80-210-5056-3.				
Informace ke kombinované nebo distanční formě				
Rozsah konzultací (soustředění)	10	hodin		
Informace o způsobu kontaktu s vyučujícím				

Podle Vnitřního předpisu FaME má každý akademický pracovník stanoveny konzultační hodiny v rozsahu 2 h týdně. Dále je možno komunikovat s vyučujícím prostřednictvím e-mailu nebo v rámci LMS Moodle, ve kterém jsou připraveny všechny předměty Fakulty managementu a ekonomiky.

B-III – Charakteristika studijního předmětu				
Název studijního předmětu	Veřejné finance			
Typ předmětu	povinně volitelný „PV“		doporučený ročník / semestr	1/Z
Rozsah studijního předmětu	26p + 13s	hod.	39	kreditů 4
Prerekvizity, korekvizity, ekvivalence				
Způsob ověření studijních výsledků	zápočet, zkouška		Forma výuky	přednáška, seminář
Forma způsobu ověření studijních výsledků a další požadavky na studenta	Způsob zakončení předmětu – zápočet, zkouška Požadavky k zápočtu: aktivní účast na seminářích (minimálně 80% přítomnost); aktivní využití e-learningového systému Moodle; vypracování seminární práce (finanční analýza vybrané organizace veřejného sektoru). Požadavky ke zkoušce: úspěšné absolvování písemného testu (získání min. 60% bodů). Obsahem zkoušky jsou témata přednášek a seminářů.			
Garant předmětu	Ing. Eliška Kozubíková, Ph.D.			
Zapojení garanta do výuky předmětu	Garant se podílí na přednášení v rozsahu 100 %, dále stanovuje koncepci seminářů a dohlíží na jejich jednotné vedení.			
Vyučující	Ing. Eliška Kozubíková, Ph.D. – přednášky (100%)			
Stručná anotace předmětu	<p>Cílem předmětu <i>Veřejné finance</i> je seznámit posluchače se základními pojmy teorie veřejných financí. Předmět je rozdělen do dvou bloků - v prvním bloku jsou představeny základní pojmy a teoretické přístupy v oblasti veřejných financí, pozornost je věnována ekonomické analýze veřejných statků, aspektům veřejné volby, teoretickému vymezení problematiky rozpočtování a odlišnosti veřejných a soukromých rozpočtů. V rámci druhého bloku jsou dosavadní poznatky aplikovány na situaci v České republice - studenti jsou podrobně seznámeni s rozpočtovou soustavou v České republice, s problematikou fiskální nerovnováhy a mezinárodních veřejných financí. Výuka se rovněž zaměřuje na současné trendy v oblasti veřejných financí a problematiku daňových teorií a sociálního zabezpečení.</p> <ul style="list-style-type: none">▪ Úvod do teorie veřejných financí.▪ Veřejné statky a jejich ekonomická analýza.▪ Veřejná volba.▪ Rozpočtová soustava, veřejné výdaje a veřejné příjmy.▪ Fiskální federalismus.▪ Daňové teorie.▪ Sociální zabezpečení.▪ Veřejný rozpočet a přístupy k rozpočtování ve veřejném sektoru.▪ Rozpočtová soustava ČR - rozpočtový proces, rozpočtová skladba, rozpočtové určení daní.▪ Rozpočtová soustava ČR - státní rozpočet ČR, územní rozpočty, mimorozpočtové fondy.▪ Fiskální nerovnováha.▪ Fiskální politika.▪ Mezinárodní veřejné finance, hospodaření Evropské unie.			
Studijní literatura a studijní pomůcky	<p>Povinná literatura</p> <p>MAAYTOVÁ, A., OCHRANA, F., PAVEL, J. <i>Veřejné finance v teorii a praxi</i>. Praha: Grada Publishing, 2015, 208 s. ISBN 9788024755618.</p> <p>PROVAZNÍKOVÁ, R. <i>Financování měst, obcí a regionů: teorie a praxe</i>. 3. aktualizované a rozšířené vydání. Praha: Grada Publishing, 2015, 280 s. ISBN 9788024756080.</p> <p>Studijní opory e-learningového kurzu na LMS Moodle dostupné na http://vyuka.fame.utb.cz</p> <p>Doporučená literatura</p> <p>GRUBER, J. <i>Public finance and public policy</i>. Sixth edition. New York: Worth publishers, 2019, 806 s. ISBN 9781319105259.</p> <p>HAMERNÍKOVÁ, B. <i>Veřejné finance: vybrané problémy</i>. Praha: Wolters Kluwer, 2017, 162 s. ISBN 9788075525772.</p> <p>ROSEN, H. S., GAYER, T., CIVAN, A. <i>Public finance</i>. Tenth edition. Maidenhead: McGraw-Hill Education, 2014, 588 s. McGraw-Hill series in economics. ISBN 9780077154691.</p> <p>STIGLITZ, J. E., ROSENGARD, J. K. <i>Economics of the public sector</i>. Fourth edition. New York: W. W. Norton & Company, 2015, 923 s. ISBN 978-0-393-93709-1.</p>			
Informace ke kombinované nebo distanční formě				
Rozsah konzultací (soustředění)	15	hodin		
Informace o způsobu kontaktu s vyučujícím				

Podle Vnitřního předpisu FaME má každý akademický pracovník stanoveny konzultační hodiny v rozsahu 2h týdně. Dále je možno komunikovat s vyučujícím prostřednictvím e-mailu nebo v rámci LMS Moodle, ve kterém jsou připraveny všechny předměty Fakulty managementu a ekonomiky.

B-III – Charakteristika studijního předmětu				
Název studijního předmětu	Základy účetnictví			
Typ předmětu	povinně volitelný „PV“		doporučený ročník / semestr	1/L
Rozsah studijního předmětu	26p + 26c	hod.	52	kreditů 3
Prerekvizity, korekvizity, ekvivalence				
Způsob ověření studijních výsledků	zápočet, zkouška		Forma výuky	přednáška, cvičení
Forma způsobu ověření studijních výsledků a další požadavky na studenta	Způsob zakončení předmětu – zápočet, zkouška Požadavky k zápočtu: Povinná a aktivní účast na jednotlivých cvičeních (80% účast na cvičení). Teoretické a praktické zvládnutí základní problematiky a jednotlivých témat. Úspěšné a samostatné vypracování všech zadaných úloh v průběhu semestru. Požadavky ke zkoušce: Prokázání úspěšného zvládnutí probírané tematiky u zkoušky			
Garant předmětu	doc. Ing. Marie Paseková, Ph.D.			
Zapojení garanta do výuky předmětu	Garant se podílí na přednášení v rozsahu (50%), dále stanovuje koncepci cvičení a dohlíží na jejich jednotné vedení.			
Vyučující	doc. Ing. Marie Paseková, Ph.D. – přednášky (50%), Ing. Zuzana Crhová, Ph.D. - přednášky (50%)			
Stručná anotace předmětu	<p>Cílem předmětu je seznámit studenty s funkcemi účetnictví, předmětem účetnictví (aktiva, dluhy, vlastní kapitál, náklady, výnosy, zisk) a metodou účetnictví. Další část výkladu je věnována významu účetnictví, metodickým prvkům účetnictví a vypovídací schopnosti účetních výkazů pro uživatele účetních výkazů. Závěrečná část výkladu je věnována základům účtování na finančních účtech, účtování o zásobách, o dlouhodobém hmotném a nehmotném majetku, pohledávkách a závazcích, nákladech a výnosech. Při výuce se klade důraz především na obsahovou stránku účetnictví, na to jakého cíle a jakými nástroji má být při zobrazení předmětu účetnictví dosaženo a méně již na to, jakým způsobem (použitím jakých účtů) lze tohoto dosáhnout.</p> <p>Obsah předmětu:</p> <ul style="list-style-type: none">Úvod do účetnictví. Uživatelé účetních výkazů. Majetek podniku a kapitál.Právní úprava účetnictví. Zákon o účetnictví, Zásady účetnictví. Organizace účetnictví v ČR.Klasifikace aktiv a pasív. Koloběh oběžného majetku.Metodické prvky účetnictví. Bilanční princip. Účty. Účetní knihy. Princip dokumentace. Princip podvojnosti a souvztažnosti. Vnitřní kontrolní systém. Inventarizace. Oceňování.Náklady a výnosy. Vznik nákladů a výnosů, vymezení nákladů a výnosů. Základní účtování nákladů a výnosů. Výkaz zisku a ztráty.Finanční majetek. Hotovostní platební styk. Bezhotovostní platební styk.Zásoby. Vymezení zásob. Oceňování zásob. Způsob účtování zásob metodou A a B. Spotřeba zásob. Výroba zásob. Prodej zásob. Inventarizační rozdíly u zásob.Dlouhodobý hmotný a nehmotný majetek. Vymezení dlouhodobého majetku, oceňování, pořízení nákupem, daňové odpisy, účtování odpisů, vyřazení dlouhodobého majetku fyzickou likvidací a prodejem.Zúčtovací vztahy. Vymezení pohledávek a závazků, pohledávky a závazky z obchodního styku, zúčtování se zaměstnanci, zúčtování daní (ostatní přímé daně a daň z přidané hodnoty).Účetní uzávěrka a závěrka. Uzavírání účetních knih. Sestavení rozvahy, výsledovky.			
Studijní literatura a studijní pomůcky				
Povinná literatura PASEKOVÁ, M., CRHOVÁ, Z. <i>Základy účetního výkaznictví, studijní pomůcka pro distanční studium</i> . Zlín: FaME, UTB ve Zlíně, 2022, 209 s. ISBN 978-80-7678-061-3. Vydáno elektronicky. PASEKOVÁ, M., CRHOVÁ, Z. <i>Sbírka příkladů ze základů účetního výkaznictví – zadání</i> . Zlín: FaME UTB, Zlín 2022 PASEKOVÁ, M., CRHOVÁ, Z. <i>Sbírka příkladů ze základů účetního výkaznictví – řešené příklady</i> . Zlín: FaME UTB, Zlín 2022				
Doporučená literatura ŠTEKER, K., OTRUSINOVÁ, M. <i>Jak číst účetní výkazy. Základy českého účetnictví a výkaznictví</i> . Praha: GRADA, 2021, 294 s. ISBN 978-80-271-3184-6. DVOŘÁKOVÁ, D. <i>Základy účetnictví</i> . 3., akt. vyd. Praha: Wolters Kluwer ČR, 2021, 296 s. ISBN 978-80-7676-158-2. Vyhláška č. 500/2002 Sb. ve znění pozdějších předpisů Zákon o účetnictví č. 563/1991 Sb. ve znění pozdějších předpisů				
Informace ke kombinované nebo distanční formě				

Rozsah konzultací (soustředění)	20	hodin
Informace o způsobu kontaktu s vyučujícím		
Podle Vnitřního předpisu FaME má každý akademický pracovník stanoveny konzultační hodiny v rozsahu 2h týdně. Dále je možno komunikovat s vyučujícím prostřednictvím e-mailu nebo v rámci LMS Moodle, ve kterém jsou připraveny všechny předměty Fakulty managementu a ekonomiky.		

B-III – Charakteristika studijního předmětu					
Název studijního předmětu	Systém řízení Baťa				
Typ předmětu	povinně volitelný „PV“			doporučený ročník / semestr	2,3/Z
Rozsah studijního předmětu	13p + 13s	hod.	26	kreditů	3
Prerekvizity, korekvizity, ekvivalence					
Způsob ověření studijních výsledků	klasifikovaný zápočet			Forma výuky	přednáška, seminář
Forma způsobu ověření studijních výsledků a další požadavky na studenta	Způsob zakončení předmětu - klasifikovaný zápočet Požadavky na klasifikovaný zápočet: Zpracování, prezentace a odevzdání seminární práce na zadané téma (3 - 5 stran). Vypracování písemného testu na konci semestru.				
Garant předmětu	Ing. Petra Barešová, BA (Hons) MSc., Ph.D.				
Zapojení garanta do výuky předmětu	Garant se podílí na přednášení v rozsahu 50 %, dále stanovuje koncepci seminářů a dohlíží na jejich jednotné vedení.				
Vyučující	Ing. Petra Barešová, BA (Hons) MSc., Ph.D.- přednášky (50%), Mgr. et Ing. Gabriela Končítíková, Ph.D. - přednášky (50%) – odborník z praxe				
Stručná anotace předmětu	<p>Cílem předmětu Systém řízení Baťa je dát studentům Univerzity Tomáše Bati ve Zlíně komplexní přehled o vývoji firmy Baťa, od založení do současnosti. Dále poskytnou studentům přehled o zásadách, principech a metodách řízení firmy Baťa, informace o osobnosti Tomáše Bati, zakladateli firmy Baťa, a o tom, jak se svými spolupracovníky vybudoval firmu světového úrovně. Předmět není koncipován jenom jako pohled do historie, ale vychází z popisu Baťovy soustavy řízení a porovnává jednotlivé principy a zásady řízení firmy Baťa v první polovině 20. století s řízením současných podniků.</p> <ul style="list-style-type: none">Historie a současnost firmy Baťa, podnikatelská strategie firmy Baťa, podnikatelská filozofie Tomáše Bati, představení Baťovy soustavy řízení.Výchova a vzdělávání zaměstnanců firmy Baťa.Personální a sociální politika firmy Baťa.Mzdový a sociální motivační a aktivizační systém firmy Baťa.Informační systém firmy Baťa.Kalkulace a vnitropodnikové účetnictví firmy Baťa.Plánování činností ve firmě Baťa.Obchodní politika (nákup a prodej) firmy Baťa.Obchodní politika (výroba) a řízení kvality firmy Baťa.Výzkumné, technické a inovační aktivity pro rozvoj firmy Baťa.Marketingová politika firmy Baťa.Vnitrofiremní komunikace firmy Baťa.Dodavatelsko-odběratelské vztahy, řízení vztahu se zákazníky firmy Baťa.Společenská odpovědnost firmy Baťa.				
Studijní literatura a studijní pomůcky	<p>Základní literatura CEKOTA, A. <i>Geniální podnikatel Tomáš Baťa</i>. Zlín: Nadace Tomáše Bati, 2016, 352 s. ISBN 978-80-905896-5-0. RYBKA, Z. <i>Základní zásady Baťova systému řízení</i>. Zlín: Nadace Tomáše Bati, 2016, 134 s. ISBN 978-80-906540-1-3.</p> <p>Doporučená literatura BAŤA, T. <i>Úvahy a projevy</i>. Zlín, Nadace Tomáše Bati, 2018. ISBN 978-80-906540-5-1. STRÍTECKÝ, M. <i>Tvůrčí odkaz Tomáše Bati současným podnikatelům</i>. Zlín: Univerzita Tomáše Bati, 2003, 231 s. ISBN 80-7318-152-5. ZELENÝ, M. <i>Cesty k úspěchu: trvalé hodnoty soustavy řízení Baťa</i>. Zlín: Univerzita Tomáše Bati ve Zlíně, 2001, 58 s. ISBN 8073180464.</p>				
Informace ke kombinované nebo distanční formě					
Rozsah konzultací (soustředění)		hodin			
Informace o způsobu kontaktu s vyučujícím					
Podle Vnitřního předpisu FaME má každý akademický pracovník stanoveny konzultační hodiny v rozsahu 2h týdně. Dále je možno komunikovat s vyučujícím prostřednictvím e-mailu nebo v rámci LMS Moodle, ve kterém jsou připraveny všechny předměty Fakulty managementu a ekonomiky.					

B-III – Charakteristika studijního předmětu				
Název studijního předmětu	Bata's Management System			
Typ předmětu	povinně volitelný „PV“		doporučený ročník / semestr	1/L
Rozsah studijního předmětu	10p	hod.	10	kreditů 3
Prerekvizity, korekvizity, ekvivalence				
Způsob ověření studijních výsledků	klasifikovaný zápočet		Forma výuky	přednáška
Forma způsobu ověření studijních výsledků a další požadavky na studenta	Způsob zakončení předmětu - klasifikovaný zápočet Požadavky ke klasifikovanému zápočtu: Zpracování, prezentace a odevzdání seminární práce na zadané téma (3 - 5 stran). Vypracování písemného testu na konci semestru.			
Garant předmětu	doc. PhDr. Ing. Aleš Gregar, CSc.			
Zapojení garanta do výuky předmětu	Garant se podílí na přednášení v rozsahu 50 %, dále stanovuje koncepci seminářů a dohlíží na jejich jednotné vedení.			
Vyučující	doc. PhDr. Ing. Aleš Gregar, CSc. - přednášky (50%), Mgr. et Ing. Gabriela Končítiková, Ph.D. - přednášky (50%) – odborník z praxe			
Stručná anotace předmětu	<p>Tento předmět se nabízí jen v kombinované formě studia.</p> <p>Cílem předmětu Bata's Management System je dát studentům Univerzity Tomáše Bati ve Zlíně komplexní přehled o vývoji firmy Baťa, od založení do současnosti. Dále poskytnou studentům přehled o zásadách, principech a metodách řízení firmy Baťa, informace o osobnosti Tomáše Bati, zakladateli firmy Baťa, a o tom, jak se svými spolupracovníky vybudoval firmu světového úrovně. Předmět není koncipován jenom jako pohled do historie, ale vychází z popisu Baťovy soustavy řízení a porovnává jednotlivé principy a zásady řízení firmy Baťa v první polovině 20. století s řízením současných podniků.</p> <ul style="list-style-type: none">Historie a současnost firmy Baťa, podnikatelská strategie firmy Baťa, podnikatelská filozofie Tomáše Bati, představení Baťovy soustavy řízeníVýchova a vzdělávání zaměstnanců firmy BaťaPersonální a sociální politika firmy BaťaMzdový a sociální motivační a aktivizační systém firmy BaťaInformační systém firmy BaťaKalkulace a vnitropodnikové účetnictví firmy BaťaPlánování činností ve firmě BaťaObchodní politika (nákup a prodej) firmy BaťaObchodní politika (výroba) a řízení kvality firmy BaťaVýzkumné, technické a inovační aktivity pro rozvoj firmy BaťaMarketingová politika firmy BaťaVnitrofiremní komunikace firmy BaťaDodavatelsko-odběratelské vztahy, řízení vztahu se zákazníky firmy BaťaSpolečenská odpovědnost firmy Baťa			
Studijní literatura a studijní pomůcky	<p>Povinná literatura</p> <p>BATA, T. <i>Reflections and Speeches</i>. Zlín: Nadace Tomáše Bati, 2016, 381 s. ISBN 978-80-905896-9-8.</p> <p>POKLUDA, Z. <i>Man and Work</i>. Zlín: Nadace Tomáše Bati, 2015, 61 s. ISBN 978-80-905896-3-6.</p> <p>RYBKA, Z. <i>Principles of the Bata Management System</i>. Zlín: Nadace Tomáše Bati, 2017, 141 s. ISBN 978-80-906540-3-7.</p> <p>Doporučená literatura</p> <p>CEKOTA, A. <i>Entrepreneur Extraordinary</i>. Toronto: E.I.S., 1968, 383 s. ISBN 978-80-906540-6-8.</p> <p>KNOTEK, S. <i>Thomas J. Bata – Remembered</i>. Zlín: Nadace Tomáše Bati, 2016, 193 s. ISBN 978-80-7473-398-7.</p>			
Informace ke kombinované nebo distanční formě				
Rozsah konzultací (soustředění)	10	hodin		
Informace o způsobu kontaktu s vyučujícím	Podle Vnitřního předpisu FaME má každý akademický pracovník stanoveny konzultační hodiny v rozsahu 2h týdně. Dále je možno komunikovat s vyučujícím prostřednictvím e-mailu nebo v rámci LMS Moodle, ve kterém jsou připraveny všechny předměty Fakulty managementu a ekonomiky.			

B-III – Charakteristika studijního předmětu				
Název studijního předmětu	Počítačové zpracování dat			
Typ předmětu	povinně volitelný „PV“		doporučený ročník / semestr	1/L
Rozsah studijního předmětu	26c	hod.	26	kreditů 3
Prerekvizity, korekvizity, ekvivalence				
Způsob ověření studijních výsledků	klasifikovaný zápočet		Forma výuky	cvičení
Forma způsobu ověření studijních výsledků a další požadavky na studenta	Způsob zakončení předmětu - klasifikovaný zápočet Požadavky ke klasifikovanému zápočtu: 80 % aktivní účast ve cvičeních v průběhu semestru. Absolvování tří průběžných testů v průběhu semestru. Maximální možný počet dosažitelných bodů ze všech tří průběžných testů je 30. Testy musí být napsány na alespoň 60 % (18 bodů). Pokud student není úspěšný ve všech průběžných testech v průběhu semestru, absolvuje opravný test z látky celého semestru ve zkušebních termínech vypsanych v systému Stag. Vždy je nutné se na termín přihlásit. Maximální možný počet dosažitelných bodů z praktického testu je 30. Praktický test musí být napsán na alespoň 60 %.			
Garant předmětu	Ing. Tomáš Urbánek, Ph.D.			
Zapojení garanta do výuky předmětu	Garant stanovuje koncepci cvičení a dohlíží na jejich jednotné vedení. Dále se podílí na výuce ve cvičeních.			
Vyučující	Ing. Tomáš Urbánek, Ph.D. – cvičení (60 %), Ing. Aleš Kunčar – cvičení (40 %)			
Stručná anotace předmětu				
<p>Cílem předmětu je rozšířit znalosti a dovednosti studentů v oblasti rychlého a efektivního zpracování dat včetně využití těchto znalostí a dovedností v podnikové praxi. Hlavním úkolem je pak získání praktických dovedností práce s většími objemy dat a využití počítačové podpory pro jejich zpracování.</p> <p>V teoretické části předmětu se studenti seznámí se základními pojmy, principy a funkcemi zpracování datových modelů, modelováním entit a vztahů a jejich implementací.</p> <p>V praktické části bude kladen důraz na samostatnou práci studenta s počítačem, ve cvičeních budou zpracovávány tématicky zaměřené úlohy. Pracuje se především s databázovými a tabulkovými procesory.</p> <p>Po absolvování předmětu budou studenti schopni pomocí těchto aplikací docílit rychlého a efektivního vyhodnocení dat s cílem podpořit manažerské rozhodovací procesy.</p>				
Studijní literatura a studijní pomůcky				
Povinná literatura BARILLA, J., SIMR, P., SÝKOROVÁ, K. <i>Microsoft Excel 2016: podrobná uživatelská příručka</i> . Brno: Computer Press, 2016, 456 s. ISBN 978-80-251-4838-9. BELKO, P. <i>Microsoft Access 2013: podrobná uživatelská příručka</i> . Brno: Computer Press, 2014, 392 s. ISBN 978-80-251-4125-0. LAURENČÍK, M. <i>Excel 2016: práce s databázemi a kontingenčními tabulkami</i> . Praha: Grada, 2017, 144 s. ISBN 978-80-271-0477-2.				
Doporučená literatura LAURENČÍK, M. <i>Excel - pokročilé nástroje: funkce, makra, databáze, kontingenční tabulky, prezentace, příklady</i> . Praha: Grada, 2016, 224 s. ISBN 978-80-247-5570-0. MACDONALD, M. <i>Access 2007</i> . Farnham: O'Reilly, 2007. ISBN 978-0-596-52760-0. MACDONALD, M. <i>Excel 2007: the missing manual</i> . Sebastopol, CA: Pogue Press/O'Reilly, 2007. ISBN 978-0-596-52759-4. NAVARRŮ, M. <i>Excel 2016: podrobný průvodce uživatele</i> . Praha: Grada, 2016, 229 s. ISBN 978-80-271-0193-1. PECINOVSKÝ, J. <i>333 tipů a triků pro Microsoft Excel 2013: [sbírka nejužitečnějších postupů a řešení]</i> . Brno: Computer Press, 2014, 216 s. ISBN 978-80-251-4130-4.				
Informace ke kombinované nebo distanční formě				
Rozsah konzultací (soustředění)	10	hodin		
Informace o způsobu kontaktu s vyučujícím				
Podle Vnitřního předpisu FaME má každý akademický pracovník stanoveny konzultační hodiny v rozsahu 2h týdně. Dále je možno komunikovat s vyučujícím prostřednictvím e-mailu nebo v rámci LMS Moodle, ve kterém jsou připraveny všechny předměty Fakulty managementu a ekonomiky.				

B-III – Charakteristika studijního předmětu				
Název studijního předmětu	Úvod do studia veřejné správy a regionálního rozvoje			
Typ předmětu	povinně volitelný „PV“		doporučený ročník / semestr	1/L
Rozsah studijního předmětu	26p + 13s	hod.	39	kreditů 3
Prerekvizity, korekvizity, ekvivalence				
Způsob ověření studijních výsledků	klasifikovaný zápočet		Forma výuky	přednáška, seminář
Forma způsobu ověření studijních výsledků a další požadavky na studenta	Způsob zakončení předmětu – klasifikovaný zápočet Požadavky na klasifikovaný zápočet: 80% aktivní účast na seminářích; vypracování seminární práce (seminárního projektu) dle požadavků vyučujícího, úspěšné absolvování závěrečného písemného testu.			
Garant předmětu	Ing. Pavel Grebeníček, Ph.D.			
Zapojení garanta do výuky předmětu	Garant se podílí na přednášení v rozsahu 100 %, dále stanovuje koncepci seminářů a dohlíží na jejich jednotné vedení.			
Vyučující	Ing. Pavel Grebeníček, Ph.D. – přednášky (100%)			
Stručná anotace předmětu				
<p>Cílem předmětu je seznámit studenty se základy fungování právního státu a organizací veřejné moci ve státě, a to se specifickým zaměřením na základní aspekty fungování veřejné správy. Zahrnuta je dále také související problematika regionálního rozvoje a přístupů k jeho řešení. Studenti tak získají ucelený přehled o nejdůležitějších pojmech z oblasti fungování veřejné správy a budou se orientovat v systému veřejné moci ve státě. Dále budou schopni vysvětlit základní pojmy a teoretické přístupy z oblasti regionálního rozvoje.</p> <ul style="list-style-type: none">▪ Stát a studium jeho povahy▪ Vývoj pojmu stát▪ Znaky státu▪ Formy státu a vlády▪ Konstitucionalismus▪ Dělbba moci▪ Struktura státu▪ Veřejná správa a její členění▪ Region a regionalizace▪ Teorie prostorového uspořádání▪ Prostorové uspořádání ekonomiky, lokalizace▪ Regionální rozvoj a jeho konceptualizace				
Studijní literatura a studijní pomůcky				
Povinná literatura BLAŽEK, J., UHLÍŘ, D. <i>Teorie regionálního rozvoje. Nástin, kritika, implikace</i> . 2. přepracované a rozšířené vyd. Praha: Nakladatelství Karolinum, 2011, 344 s. ISBN 978-80-246-1974-3. HENDRYCH, D. a kol. <i>Správní věda: teorie veřejné správy</i> . 4. aktualizované a doplněné vyd. Praha: Wolters Kluwer, 2014, 250 s. ISBN 978-80-7478-561-0. PAVLÍČEK, V. a kol. <i>Ústavní právo a státověda I. díl. Obecná státověda</i> . 2. vyd. Praha: Nakladatelství Leges, 2014, 364 s. ISBN 978-80-7502-053-6. POMAHAČ, R. a kol. <i>Veřejná správa</i> . 1. vyd. Praha: Nakladatelství C. H. Beck, 2012, 336 s. ISBN 978-80-7400-447-6. PROVAZNÍKOVÁ, R. <i>Financování měst, obcí a regionů - teorie a praxe</i> . 3. aktualizované a rozšířené vyd. Praha: Grada, 2015, 288 s. ISBN 978-80-247-5608-0. WOKOUN, R., MATES, P., KADERÁBKOVÁ, J. a kol. <i>Základy regionálních věd a veřejné správy</i> . 1. vyd. Plzeň: Aleš Čeněk, 2011, 472 s. ISBN 978-80-7380-304-9.				
Doporučená literatura HENDRYCH, D. a kol. <i>Správní právo: obecná část</i> . 9. vyd. Praha: Nakladatelství C. H. Beck, 2016, 600 s. ISBN 978-80-7400-624-1. KLÍMA, K. a kol. <i>Státověda</i> . 2. rozšířené vyd. Plzeň: Vydavatelství a nakladatelství Aleš Čeněk, 2011, 432 s. ISBN 978-80-7380-296-7. <i>Ústavní zákon č. 1/1993 Sb., Ústava České republiky, ve znění pozdějších předpisů.</i>				
Informace ke kombinované nebo distanční formě				
Rozsah konzultací (soustředění)	15	hodin		
Informace o způsobu kontaktu s vyučujícím				

Podle Vnitřního předpisu FaME má každý akademický pracovník stanoveny konzultační hodiny v rozsahu 2h týdně. Dále je možno komunikovat s vyučujícím prostřednictvím e-mailu nebo v rámci LMS Moodle, ve kterém jsou připraveny všechny předměty Fakulty managementu a ekonomiky.

B-III – Charakteristika studijního předmětu				
Název studijního předmětu	Daně			
Typ předmětu	povinně volitelný „PV“		doporučený ročník / semestr	1/L
Rozsah studijního předmětu	26p + 26s	hod.	52	kreditů 5
Prerekvizity, korekvizity, ekvivalence				
Způsob ověření studijních výsledků	zápočet, zkouška		Forma výuky	přednáška, seminář
Forma způsobu ověření studijních výsledků a další požadavky na studenta	Způsob zakončení předmětu – zápočet, zkouška Požadavky na zápočet: písemný test s minimální 60 % úspěšností; 80% aktivní účast na seminářích. Požadavky na zkoušku: ústní zkouška v rozsahu znalostí přednášek a seminářů.			
Garant předmětu	Ing. Pavlína Kirschnerová, Ph.D.			
Zapojení garanta do výuky předmětu	Garant se podílí na přednášení v rozsahu 100 %, dále stanovuje koncepci seminářů a dohlíží na jejich jednotné vedení.			
Vyučující	Ing. Pavlína Kirschnerová, Ph.D. – přednášky (100%)			
Stručná anotace předmětu	<p>Záměrem předmětu je poskytnout studentům klíčové informace z oblasti daňové politiky a koncepce příjmů veřejných financí ČR s cílem dosažení samostatné orientace studentů v daňové legislativě jednotlivých daní v rámci daňové soustavy ČR včetně jejich praktické aplikace.</p> <p>Po teoretickém vstupu a analýze daňového systému ČR se studenti seznámí s principy a mechanismy fungování jednotlivých daní. Podstatná část je vyhrazena přímým daním a vybraným problémům daňové optimalizace fyzických a právnických osob včetně fungování pojistných režimů.</p> <ul style="list-style-type: none">▪ Úvod do problematiky teorie daní▪ Soustava veřejných příjmů a úloha daní v rámci fiskální politiky státu▪ Problematika sociálního a zdravotního pojištění▪ Teorie přímých daní a osobní důchodová daň a její optimalizace▪ Zdanění příjmů fyzických osob ze závislé činnosti▪ Zdanění příjmů ze samostatné činnosti fyzických osob▪ Příjmy z kapitálového majetku, příjmy z nájmu a ostatní příjmy▪ Zdanění příjmů právnických osob, úprava základu daně a stanovení daně▪ Specifika daňových a nedaňových nákladových položek▪ Teorie zdaňování nemovitých věcí▪ Daň z přidané hodnoty a její aplikace▪ Teorie spotřební a ekologické daně			
Studijní literatura a studijní pomůcky				
Povinná literatura	KUBÁTOVÁ, K. <i>Daňová teorie a politika</i> . 7. aktual. vyd. Praha: Wolters Kluwer, 2018, 272 s. ISBN 978-80-7598-165-3. VANČUROVÁ, A., LÁCHOVÁ, L., ZÍDKOVÁ, H. <i>Daňový systém ČR 2020</i> . Praha: Wolters Kluwer, 2020, 408 s. ISBN 978-80-7598-887-4. VANČUROVÁ, A. <i>Zdanění osobních příjmů</i> . 3. aktual. vyd. Praha: Wolters Kluwer, 2021, 424 s. ISBN 978-80-7676-236-7. Daňové zákony a související předpisy v aktuálním znění.			
Doporučená literatura	NERUDOVÁ, D. <i>Daňová politika v Evropské unii</i> . Praha: Wolters Kluwer, 2017, 228 s. ISBN 978-80-7552-682-3. SKÁLOVÁ, J. <i>Daně v účetnictví</i> . Praha: Wolters Kluwer, 2017, 180 s. ISBN 978-80-7552-832-2.			
Informace ke kombinované nebo distanční formě				
Rozsah konzultací (soustředění)	20	hodin		
Informace o způsobu kontaktu s vyučujícím				
Podle Vnitřního předpisu FaME má každý akademický pracovník stanoveny konzultační hodiny v rozsahu 2h týdně. Dále je možno komunikovat s vyučujícím prostřednictvím e-mailu nebo v rámci LMS Moodle, ve kterém jsou připraveny všechny předměty Fakulty managementu a ekonomiky.				

B-III – Charakteristika studijního předmětu					
Název studijního předmětu	Management projektů z veřejných dotačních programů				
Typ předmětu	povinně volitelný „PV“			doporučený ročník / semestr	2/Z
Rozsah studijního předmětu	13p + 26s	hod.	39	kreditů	3
Prerekvizity, korekvizity, ekvivalence					
Způsob ověření studijních výsledků	klasifikovaný zápočet			Forma výuky	přednáška, seminář
Forma způsobu ověření studijních výsledků a další požadavky na studenta	Způsob zakončení předmětu – klasifikovaný zápočet Požadavky na klasifikovaný zápočet: vypracování seminární práce dle požadavků vyučujícího; 80% aktivní účast na seminářích a plnění průběžně zadávaných úkolů, závěrečný písemný test s maximálním možným počtem dosažitelných bodů 50 musí být napsán alespoň na 60 %.				
Garant předmětu	Ing. Lenka Smékalová, Ph.D.				
Zapojení garanta do výuky předmětu	Garant se podílí na přednášení v rozsahu 100 %, stanovuje koncepci seminářů a dohlíží na jejich jednotné vedení.				
Vyučující	Ing. Lenka Smékalová, Ph.D. – přednášky (100%)				
Stručná anotace předmětu					
<p>Hlavním cílem předmětu je seznámit studenty se základy a obsahem projektového řízení ve veřejné správě a regionálním rozvoji. Studenti v rámci předmětu získají přehled o hlavních dotačních programech na evropské, národní a regionální úrovni. Pozornost je věnována zejména přípravě projektové žádosti a všem jejím náležitostem. Zpracování projektové žádosti z ESIF si studenti vyzkouší samostatně v rámci své seminární práce. Výuka bude zaměřena dále také na vydávání výzev a hodnocení projektových žádostí z pohledu poskytujících orgánů i z pohledu žadatele. V závěru předmětu se studenti na příkladu projektů financovaných prostřednictvím kohezní politiky Evropské unie seznámí s otázkami průběžného monitorování výsledků projektu a podávání závěrečných zpráv o projektech.</p> <ul style="list-style-type: none">Možnosti financování projektů z veřejných dotačních schémat – Nadnárodní dotační schémataMožnosti financování projektů z veřejných dotačních schémat – Národní dotační schémataMožnosti financování projektů z veřejných dotačních schémat – Dotační schémata krajů ČRVýzva pro podání žádosti o projekt – pohled žadatele a pohled poskytujícího orgánuZpracování projektové žádosti – teoretické aspekty, časté chyby, dodržování pravidel výzevHodnocení projektových žádostí poskytujícími orgány, lhůty pro hodnoceníPřednáška odborníka z praxe					
Studijní literatura a studijní pomůcky					
<p>Povinná literatura: MINISTERSTVO PRO MÍSTNÍ ROZVOJ. <i>Metodický pokyn pro řízení výzev, hodnocení a výběr projektů v programovém období 2014-2020</i>. Praha: MMR, 2017. Dostupné z: https://dotaceeu.cz/cs/Evropske-fondy-v-CR/2014-2020/Metodicke-pokyny/Metodika-rizeni-programu/Metodika-rizeni-vyzev.-hodnoceni-a-vyberu-projektu. MINISTERSTVO PRO MÍSTNÍ ROZVOJ. <i>Metodický pokyn zásady tvorby a používání indikátorů v programovém období 2014-2020</i>. Praha: MMR, 2017. Dostupné z: https://dotaceeu.cz/cs/Evropske-fondy-v-CR/2014-2020/Metodicke-pokyny/Metodika-rizeni-programu/Metodika-indikatoru. MINISTERSTVO PRO MÍSTNÍ ROZVOJ. <i>Uživatelská příručka IS KP14+. Pokyny pro vyplnění formuláře žádosti o podporu</i>. Praha: MMR, 2017. Dostupné z: https://mseu.mssf.cz.</p> <p>Doporučená literatura: DOLEŽAL, J., KRÁTKÝ, J. <i>Projektový management v praxi: naučte se řídit projekty!</i> Praha: Grada, 2017, 171 s. ISBN 978-80-247-5693-6. DOLEŽAL, J. <i>Projektový management: komplexně, prakticky a podle světových standardů</i>. Praha: Grada, 2016, 418 s. ISBN 978-80-247-5620-2. KUNCOVÁ, M., NOVOTNÝ, J., STOLÍN, R. <i>Techniky projektového řízení a finanční analýza projektů nejen pro ekonomy</i>. Praha: Ekopress, 2016, 219 s. ISBN 978-80-87865-26-2.</p>					
Informace ke kombinované nebo distanční formě					
Rozsah konzultací (soustředění)	10	hodin			
Informace o způsobu kontaktu s vyučujícím					
Podle Vnitřního předpisu FaME má každý akademický pracovník stanoveny konzultační hodiny v rozsahu 2h týdně. Dále je možno komunikovat s vyučujícím prostřednictvím e-mailu nebo v rámci LMS Moodle, ve kterém jsou připraveny všechny předměty Fakulty managementu a ekonomiky.					

B-III – Charakteristika studijního předmětu				
Název studijního předmětu	Právo pro ekonomy			
Typ předmětu	povinně volitelný „PV“		doporučený ročník / semestr	2/L
Rozsah studijního předmětu	30p + 10s	hod.	40	kreditů 5
Prerekvizity, korekvizity, ekvivalence				
Způsob ověření studijních výsledků	zápočet, zkouška		Forma výuky	přednáška, seminář
Forma způsobu ověření studijních výsledků a další požadavky na studenta	<p>Způsob zakončení předmětu – zápočet, zkouška</p> <p>Požadavky na zápočet: účast na seminářích z 80 %; aktivní účast na seminářích, teoretické znalosti, připravenost k řešení praktických příkladů (lze ověřovat formou dílčích písemných testů). Získání zápočtu je podmínkou připuštění k písemné zkoušce.</p> <p>Požadavky ke zkoušce: písemný test s maximálním možným počtem dosažitelných 100 musí být napsán alespoň na 60 %; zvládnutí předepsané látky v návaznosti na přednášky, semináře a literaturu.</p>			
Garant předmětu	JUDr. Olga Kapplová, Ph.D.			
Zapojení garanta do výuky předmětu	Garant se podílí na přednášení v rozsahu 100 %, dále stanovuje koncepci seminářů a dohlíží na jejich jednotné vedení.			
Vyučující	JUDr. Olga Kapplová, Ph.D. – přednáška (100%)			
Stručná anotace předmětu	<p>Cíl předmětu se snaží formou přednášek seznámit studenty se základními poznatky z jednotlivých vybraných odvětví platného práva s akcentem na právo občanské, obchodních korporací, pracovní a trestní. Nosnými tématy z uvedených odvětví práva budou zejména otázky týkající se živnostenského práva, obchodních korporací, závazkového práva, obchodního rejstříku, vzniku a zániku pracovního poměru a základů trestního práva. Nedílnou součástí kurzu bude v rámci seminářů řešení příkladů z praxe.</p> <ul style="list-style-type: none"> ▪ Úvod do problematiky ▪ Živnostenské podnikání ▪ Subjekt podnikání ▪ Druhy živnostenského oprávnění ▪ Předpoklady k provozování živností ▪ Překážka provozování živností ▪ Postup pro získání živnostenského oprávnění ▪ Živnostenské úřady, kompetence, kontrola ▪ Obchodní korporace ▪ Obecné základy založení, vzniku, zániku korporací ▪ Typy obchodních korporací (osobní, kapitálové korporace) ▪ Družstva, evropská družstva a společnosti ▪ Založení korporací dle občanského zákoníku (podnikatel, spolky, fundace) ▪ Typy zastupování podnikatele ▪ Závazkové vztahy (smlouvy, náležitosti, obsah smlouvy, zánik smluvního vztahu) ▪ Odpovědnost ve smluvním vztahu ▪ Pracovní právo (vznik pracovněprávního vztahu, typy smluv v pracovněprávním vztahu, dohody o pracích konaných mimo pracovní poměr, dohody o hmotné odpovědnosti, ukončení pracovního poměru) ▪ Trestní odpovědnost podnikatele ▪ Druhy hospodářských trestných činů ▪ Druhy majetkových trestných činů 			
Studijní literatura a studijní pomůcky	<p>Povinná literatura</p> <p>HEJDA, J. a kol. <i>Akciová společnost</i>. Olomouc: ANAG, 2014, 440 s. ISBN 978-80-7263-891-8.</p> <p>JANKŮ, M. a kol. <i>Základy práva pro posluchače právnických fakult.</i> 6. vyd. Praha: C. H. Beck, 2016, 576 s. ISBN 978-80-7400-611-1.</p> <p>Zákon č. 141/1961 Sb., o trestním řízení soudním (trestní řád), ve znění pozdějších předpisů.</p> <p>Zákon č. 218/2003 Sb., o odpovědnosti mládeže z protiprávní činy a o soudnictví ve věcech mládeže a o změně některých zákonů (zákon o soudnictví ve věcech mládeže), ve znění pozdějších předpisů.</p> <p>Zákon č. 262/2006 Sb., zákoník práce, ve znění pozdějších předpisů.</p> <p>Zákon č. 418/2011 Sb., o trestní odpovědnosti právnických osob a řízení proti nim, ve znění pozdějších předpisů.</p> <p>Zákon č. 455/1991 Sb., o živnostenském podnikání (živnostenský zákon), ve znění pozdějších předpisů.</p>			

Zákon č. 89/2012 Sb., občanský zákoník.

Zákon č. 90/2012 Sb., o obchodních společnostech a družstvu.

Doporučená literatura

HORIZINKOVÁ, E., URBAN, V. *Živnostenský zákon s komentářem a příklady*. 12. aktualizované vydání. Praha: Linde, 2012, 328 s. ISBN 978-80-86131-97-9.

HŮRKA, P., VRAJÍK, M., NOVÁK, O. *Aktuální pracovněprávní judikatura s podrobným komentářem*. Olomouc: ANAG, 2012, 248 s. ISBN 978-80-7263-785-0.

JELÍNEK, J. *Praktikum z trestního práva*. Praha: LEGES, 2012, 304 s. ISBN 978-80-7502-173-1.

Informace ke kombinované nebo distanční formě

Rozsah konzultací (soustředění)	20	hodin
--	----	--------------

Informace o způsobu kontaktu s vyučujícím

Podle Vnitřního předpisu FaME má každý akademický pracovník stanoveny konzultační hodiny v rozsahu 2 h týdně. Dále je možno komunikovat s vyučujícím prostřednictvím e-mailu nebo v rámci LMS Moodle, ve kterém jsou připraveny všechny předměty Fakulty managementu a ekonomiky.

B-III – Charakteristika studijního předmětu				
Název studijního předmětu	Inovace systému řízení			
Typ předmětu	povinně volitelný „PV“	doporučený ročník / semestr		2/L
Rozsah studijního předmětu	10p + 10c	hod.	20	kreditů 3
Prerekvizity, korekvizity, ekvivalence				
Způsob ověření studijních výsledků	klasifikovaný zápočet		Forma výuky	přednáška, cvičení
Forma způsobu ověření studijních výsledků a další požadavky na studenta	Způsob zakončení předmětu – klasifikovaný zápočet Požadavky ke klasifikovanému zápočtu: Aktivita na cvičení. Týmové zpracování a prezentace semestrální práce s konkrétní aplikací manažerské inovace v dané firmě a její obhájení. Zvládnutí problematiky inovací ověřené písemnou prací s úspěšností minimálně 60% a složení ústní zkoušky z jednotlivých témat předmětu.			
Garant předmětu	Ing. Karel Slinták, Ph.D.			
Zapojení garanta do výuky předmětu	Garant se podílí na přednášení v rozsahu 100 %, dále stanovuje koncepci cvičení a dohlíží na jejich jednotné vedení.			
Vyučující	Ing. Karel Slinták, Ph.D. – přednášky (100%)			
Stručná anotace předmětu	<p>Cílem kurzu je vysvětlit a na praktických příkladech demonstrovat význam manažerských inovací na budování konkurenční výhody a jejich vliv na rozvoj sociálního a ekonomického prostředí. Posluchači se dozvědí, proč je v podmínkách dnešního světa tak důležité zabývat se nejen technickými a technologickými inovacemi, ale také inovacemi manažerskými, a jaké přínosy nám tyto formy inovace mohou přinášet. Obsahová rovina kurzu není tvořena strohým popisem inovací, ani národní či firemní inovační politikou, jako spíše hledáním vhodných způsobů, jak projektovat sociální systémy a uzpůsobovat je přednostem a schopnostem lidských bytostí. Účastníci kurzu se naučí nahlížet na systémy řízení z hlediska inovačních perspektiv (život, trhy, demokracie, města, víra), jež přibližují prostředí firem rysům podnikatelství. V jednotlivých tématech se proto budou diskutovat principy svobody a odpovědnosti, integrity, důvěry a reciprocity. Ve cvičeních se úsilí studentů bude orientovat na řešení jednotlivých úloh, které budou rozvíjet vnímavost, tvořivost a laterální myšlení. Účastníci kurzu si díky organizaci cvičení (týmy) vyzkoušejí vybrané techniky týmového učení a crowdsourcingu.</p> <p>Předmět tvoří tyto dílčí témata:</p> <ul style="list-style-type: none"> ▪ Na čem dnes záleží ▪ Management a inovace ▪ Pojetí inovací ▪ Principy inovace ▪ Podnikatelské řízení ▪ Podnikatelské strategie ▪ Inovace managementu ▪ Program inovace managementu ▪ Inovační perspektivy ▪ Svoboda v práci ▪ Případová studie Semco ▪ Případová studie Netflix 			
Studijní literatura a studijní pomůcky	<p>Povinná literatura</p> <p>ADAIR, J. E. <i>Efektivní inovace</i>. Praha: Alfa, 2004, 233 s. ISBN 80-86851-04-4.</p> <p>CARNEY, B. M., GETZ, I. <i>Svoboda v práci: jak nechat zaměstnance dělat, co chtějí, a tím zvýšit produktivitu, zisk a růst</i>. Praha: PeopleComm, 2011, 340 s. ISBN 978-80-904890-1-1.</p> <p>HAMEL, G. <i>Na čem dnes záleží: jak vyhrát ve světě neustálých změn, dravé konkurence a nezastavitelné inovace</i>. Praha: PeopleComm, 2013, 316 s. ISBN 978-80-904890-6-6.</p> <p>HAMEL, G., BREEN, B. <i>Budoucnost managementu</i>. Praha: Management Press, 2008, 248 s. ISBN 978-80-7261-188-1.</p> <p>HANDY, CH. <i>Druhá křivka</i>. Praha: Management Press, 2016, 244 s. ISBN 978-80-7261-401-1.</p> <p>KIM, W. CH., MAUBORGNE, R. <i>Strategie modrého oceánu: umění vytvořit si svrchovaný tržní prostor a vyřadit tak konkurenty ze hry</i>. 2. rozšířené a aktualizované vydání. Praha: Management Press, 2015, 284 s. ISBN 978-80-7261-295-6.</p> <p>KOŠTURIK, J., CHAL, J. <i>Inovace: vaše konkurenční výhoda!</i>. Brno: Computer Press, 2008, 176 s. ISBN 978-80-251-1929-7.</p> <p>Doporučená literatura</p>			

- DRUCKER, P. F. *Inovace a podnikavost: Praxe a principy*. Praha: Management Press, 1993, 265 s. ISBN 80-85603-29-2.
- KOŠTURIÁK, J. *Vlastní cestou: jak v podnikání rozvíjet výkonnost, výjimečnost a vášně*. Praha: PeopleComm, 2016, 275 s. ISBN 978-80-87917-21-3.
- CHRISTENSEN, C. M., ALLWORTH, J., DILLON, K. *Jak změříte svůj život?*. Brno: BizBooks, 2013, 184 s. ISBN 978-80-265-0061-2.
- TALEB, N. *Antifragilita: jak těžit z nahodilosti, neurčitosti a chaosu*. Praha: Paseka, 2014, 552 s. ISBN 978-80-7432-498-7.
- SEMLER, R. *Podivín: příběh nejneobvyklejšího pracoviště světa*. Praha: PeopleComm, 2015, 344 s. ISBN 978-80-87917-01-5.
- ZELENÝ, M., KOŠTURIÁK, J. *To vám byl divný svět: úvahy o proměnách světa kolem nás*. Praha: NLN, Nakladatelství Lidové noviny, 2012, 184 s. ISBN 978-80-7422-171-2.

Informace ke kombinované nebo distanční formě

Rozsah konzultací (soustředění)	10	hodin
Informace o způsobu kontaktu s vyučujícím		
Podle Vnitřního předpisu FaME má každý akademický pracovník stanoveny konzultační hodiny v rozsahu 2h týdně. Dále je možno komunikovat s vyučujícím prostřednictvím e-mailu nebo v rámci LMS Moodle, ve kterém jsou připraveny všechny předměty Fakulty managementu a ekonomiky.		

B-III – Charakteristika studijního předmětu				
Název studijního předmětu	Podnikatelská akademie 1			
Typ předmětu	povinně volitelný „PV“	doporučený ročník / semestr		2,3/Z
Rozsah studijního předmětu	26s	hod.	26	kreditů 2
Prerekvizity, korekvizity, ekvivalence				
Způsob ověření studijních výsledků	klasifikovaný zápočet		Forma výuky	seminář
Forma způsobu ověření studijních výsledků a další požadavky na studenta	Způsob zakončení předmětu – klasifikovaný zápočet Požadavky na klasifikovaný zápočet: zpracování podnikatelského nápadu modelem Lean Canvas a jeho obhajoba; 80% aktivní účast na seminářích.			
Garant předmětu	doc. Ing. Petr Novák, Ph.D.			
Zapojení garanta do výuky předmětu	Vede a organizuje semináře v rozsahu 70 %, zajišťuje externí kouče a zástupce firemní praxe, podílí se na koučingu a mentoringu studentů			
Vyučující	doc. Ing. Petr Novák, Ph.D. – vedení seminářů (70%), Ing. Petr Konečný – vedení seminářů (30%) – odborník z praxe			
Stručná anotace předmětu	<p>Cílem předmětu je seznámit studenty s aspekty rozhodujícími o úspěchu podnikání, poskytnout přehled o nejvýznamnějších podnikatelských oborech a příležitostech v regionu, dále seznámit studenty se základními oblastmi nezbytnými pro přípravu podnikatelského záměru např. marketingem, ekonomickém a finančním řízení v malém podniku apod. Analyzovány jsou potřebné dovednosti v úspěšném podnikání a osobnostní předpoklady pro podnikání. Dále jsou studenti seznámeni s problematikou zajištění finančních zdrojů, včetně možností využití dostupných podpor podnikání a institucemi zaměřenými na podporu podnikání. Součástí výuky je i odborné vedení při přípravě a rozpracování prvotních podnikatelských nápadů studentů formou konzultací s poradcem pro začínající podnikatele - koučem, s cílem dovést je do vstupní fáze reálného business plánu komerčního start-upu a také prohloubit jejich motivaci k realizaci vlastního podnikání. Na svých záměrech pak budou moci pokračovat i v budoucnu, a přitom se již opírat o kvalitní základy svého podnikatelského nápadu. Na příkladech z praxe formou otevřené diskuze se zkušenými podnikateli a zástupci firem z podnikatelského inkubátoru budou demonstrovány úspěšné postupy při zakládání a rozběhu firemního podnikání.</p> <ul style="list-style-type: none"> ▪ Podnikatelské prostředí v ČR, podnikání v regionu. ▪ Komparace podnikatelských determinant v regionech - analýza konkrétních firem etablovaných oborů vybraných regionů. ▪ Podpora podnikání v ČR. ▪ Start-up – pojem, problémy, ukázky, případové studie vybraných start-upů. ▪ Příklady dobré praxe – spojeno s exkurzí do firmy. ▪ Právní aspekty podnikání a zakládání právních forem podnikání v ČR. ▪ Právo v podnikání, ochrana duševního vlastnictví. ▪ Ekonomické aspekty podnikání, řízení nákladů a výnosů v nově vznikající firmě. ▪ Marketing a marketingové strategie v podnikání. ▪ Tvorba business modelu – Canvas a Lean canvas. ▪ Lean canvas - rozpracování podnikatelského nápadu. ▪ Praktické ověření rozpracovaných podnikatelských nápadů. ▪ Obhajoby rozpracovaných podnikatelských nápadů formou Elevator pitch. 			
Studijní literatura a studijní pomůcky	<p>Povinná literatura MARTINOVIČOVÁ, D., KONEČNÝ, M., VAVŘINA, J. <i>Úvod do podnikové ekonomiky</i>. Praha: Grada, 2014, 208 s. ISBN 978-80-247-5316-4. OSTERWALDER, A., PIGNEUR, Y. <i>Tvorba business modelů: příručka pro vizionáře, inovátory a všechny, co se nebojí výzev</i>. Brno: BizBooks, 2012, 288 s. ISBN 978-80-265-0025-4. VEBER, J., SRPOVÁ, J. <i>Podnikání malé a střední firmy</i>. 3., aktualiz. a dopl. vyd. Praha: Grada, 2012, 332 s. ISBN 978-80-247-4520-6. VOCHOZKA, M., MULAČ, P. <i>Podniková ekonomika</i>. 1. vyd. Praha: Grada, 2012, 570 s. ISBN 978-80-247-4372-1. Zákon č. 455/1991 Sb., o živnostenském podnikání v platném znění</p> <p>Doporučená literatura ABRAMS, R. <i>Successful business plan secrets & strategies: America's best-selling business plan guide!</i>. Palo Alto: PlanningShop, 2014, 464 s. ISBN 978-1-933895-46-8.</p>			

GUILLEBEAU, C. *Startup za paketel: objevte způsob, jak pracovat na sebe a žít se tím, co vás baví*. Brno: Jan Melvil, 2013, 308 s. ISBN 978-80-87270-59-2.

THIEL, P. A., MASTERS, B. *Od nuly k jedničce: úvahy o startupech, aneb, jak tvořit budoucnost*. Brno: Jan Melvil Publishing, 2015, 192 s. ISBN 978-80-87270-72-1.

VÁCLAVÍKOVÁ, M. *Liheň podnikatelských nápadů: první kroky v podnikání*. Brno: BizBooks, 2015, 120 s. ISBN 978-80-265-0320-0.

Informace ke kombinované nebo distanční formě		
Rozsah konzultací (soustředění)		hodin
Informace o způsobu kontaktu s vyučujícím		
Podle Vnitřního předpisu FaME má každý akademický pracovník stanoveny konzultační hodiny v rozsahu 2h týdně. Dále je možno komunikovat s vyučujícím prostřednictvím e-mailu nebo v rámci LMS Moodle, ve kterém jsou připraveny všechny předměty Fakulty managementu a ekonomiky.		

B-III – Charakteristika studijního předmětu				
Název studijního předmětu	Podnikatelská akademie 2			
Typ předmětu	povinně volitelný „PV“	doporučený ročník / semestr		2/L
Rozsah studijního předmětu	20s	hod.	20	kreditů 2
Prerekvizity, korekvizity, ekvivalence				
Způsob ověření studijních výsledků	klasifikovaný zápočet		Forma výuky	seminář
Forma způsobu ověření studijních výsledků a další požadavky na studenta	Způsob zakončení předmětu – klasifikovaný zápočet Požadavky na klasifikovaný zápočet: hloubkové zpracování podnikatelského plánu a jeho obhajoba; 80% aktivní účast na seminářích.			
Garant předmětu	prof. Ing. Boris Popesko, Ph.D.			
Zapojení garanta do výuky předmětu	Vede a organizuje semináře v rozsahu 70 %, zajišťuje externí kouče a zástupce firemní praxe, podílí se na koučingu a mentoringu studentů			
Vyučující	prof. Ing. Boris Popesko, Ph.D. – vedení seminářů (70%), Ing. Petr Konečný – vedení seminářů (30%) – odborník z praxe			
Stručná anotace předmětu	<p>Předmět navazuje na předcházející kurz Business akademie 1 a je hlouběji zaměřen na přípravu a rozpracování obsahových i formálních aspektů startu podnikání do prakticky aplikovatelné formy business plánu s cílem připravit studenty na start vlastního podnikání. Studenti budou dále prohlubovat a rozpracovávat Lean Canvas model vlastního podnikání do podoby a struktury standardního business plánu. Pozornost je věnována praktickým problematikám a oblastem startu podnikání, jako je zajištění adekvátních finančních zdrojů (seznámení s moderními způsoby jako např. Crowdfunding) včetně možností využití dostupných podpor start-upů. Prohlubovány budou dále dovednosti v ekonomickém řízení podnikatelských subjektů, v umění marketingu a marketingové komunikace. Důraz bude kladen na odborné vedení studentů zkušenými kouči. Na příkladech z praxe formou diskuse se zkušenými podnikateli budou demonstrovány úspěšné postupy při zakládání, startu a rozvíjení podnikání.</p> <ul style="list-style-type: none"> ▪ Podnikatelský nápad, business modely, Lean Canvas. ▪ Akcelerace podnikatelského nápadu. ▪ Podnikatelský plán. ▪ Právní aspekty zakládání vlastní firmy, vybrané problémy, vzorové příklady. ▪ Marketing a prodej. ▪ Komunikace – nástroje, trendy, práce ve skupinách. ▪ Zdroje a způsoby financování start-upových projektů – standardní přístup (banky, investoři). ▪ Zdroje a způsoby financování start-upových projektů – moderní přístupy (Crowdfunding). ▪ Ekonomické propočty v podnikatelském plánu. ▪ Tvorba business modelu – Canvas a Lean canvas. ▪ Lean management – nastavení procesů. ▪ Prezentáční dovednosti. ▪ Obhajoby podnikatelský nápadů formou investičního fóra. 			
Studijní literatura a studijní pomůcky	<p>Povinná literatura KORÁB, V., PETERKA, J., REŽŇÁKOVÁ, M. <i>Podnikatelský plán</i>. Brno: Computer Press, 2007, 216 s. ISBN 978-80-251-1605-0. MARTINOVIČOVÁ, D., KONEČNÝ, M., VAVŘINA, J. <i>Úvod do podnikové ekonomiky</i>. Praha: Grada, 2014, 208 s. ISBN 978-80-247-5316-4. SRPOVÁ, J. <i>Podnikatelský plán a strategie</i>. Praha: Grada, 2011, 194 s. ISBN 978-80-247-4103-1. VEBER, J., SRPOVÁ, J. <i>Podnikání malé a střední firmy</i>. 3., aktualiz. a dopl. vyd. Praha: Grada, 2012, 332 s. ISBN 978-80-247-4520-6. VOCHOZKA, M., MULAČ, P. <i>Podniková ekonomika</i>. 1. vyd. Praha: Grada, 2012, 570 s. ISBN 978-80-247-4372-1. Zákon č. 455/1991 Sb., o živnostenském podnikání v platném znění</p> <p>Doporučená literatura ABRAMS, R. <i>Successful business plan secrets & strategies: America's best-selling business plan guide!</i>. Palo Alto: PlanningShop, 2014. ISBN 978-1-933895-46-8. GUILLEBEAU, Ch. <i>Startup za pakatel: objevte způsob, jak pracovat na sebe a žít s tím, co vás baví</i>. Brno: Jan Melvil, 2013. ISBN 978-80-87270-59-2. KOTLER, P., ARMSTRONG, G. <i>Principles of marketing</i>. 15th global ed. Harlow: Pearson, 2014, 716 s. ISBN 978-0-273-78699-3. RIES, E. <i>Lean startup: jak budovat úspěšný byznys na základě neustálé inovace</i>. Brno: BizBooks, 2015, 279 s. ISBN</p>			

978-80-265-0389-7.

Informace ke kombinované nebo distanční formě		
Rozsah konzultací (soustředění)		hodin
Informace o způsobu kontaktu s vyučujícím		
Podle Vnitřního předpisu FaME má každý akademický pracovník stanoveny konzultační hodiny v rozsahu 2h týdně. Dále je možno komunikovat s vyučujícím prostřednictvím e-mailu nebo v rámci LMS Moodle, ve kterém jsou připraveny všechny předměty Fakulty managementu a ekonomiky.		

B-III – Charakteristika studijního předmětu				
Název studijního předmětu	Řízení organizací I			
Typ předmětu	povinně volitelný „PV“		doporučený ročník / semestr	2/L
Rozsah studijního předmětu	20p	hod.	20	kreditů 6
Prerekvizity, korekvizity, ekvivalence				
Způsob ověření studijních výsledků	klasifikovaný zápočet		Forma výuky	přednáška
Forma způsobu ověření studijních výsledků a další požadavky na studenta	Způsob zakončení předmětu - klasifikovaný zápočet Požadavky na klasifikovaný zápočet: A. Přednáška a) aktivní účast na přednáškách (80 % přítomnost) c) průběžné vypracování a odevzdání zadaných úkolů (student získá bodové ohodnocení) B. Stáž a) aktivní účast na stáži v partnerské organizaci b) zpracování práce na téma: "Charakteristika a způsoby řízení organizace", tato zpráva bude oponovaná zástupcem z partnerské organizace i zástupcem FaME. Hodnocení klasifikovaného zápočtu vychází ze součtu dosažených bodů (max. počet 100).			
Garant předmětu	prof. Dr. Ing. Drahomíra Pavelková			
Zapojení garanta do výuky předmětu	Garant zajišťuje realizaci přednášek a spolupráci se smluvními partnerskými organizacemi pro realizaci studentských projektů.			
Vyučující	prof. Dr. Ing. Drahomíra Pavelková + externí přednášející dle aktuálních ekonomicko-manažerských témat			
Stručná anotace předmětu	<p>Předmět Řízení organizací I je zaměřen na podporu talentovaných studentů a realizován formou absolvování odborných přednášek a stáže v partnerských organizacích, které jsou smluvně zajištěny.</p> <p>A. Přednášky</p> <p>Přednášky jsou vedeny odborníky z praxe, zajištěné a kontrolované garantem předmětu. Témata jsou volena tak, aby rozvíjela vědomosti a znalosti, které studenti získali během studia na FaME. Výuka je vedena interaktivní formou, probíhá formou přednášky a řízení diskuse. Studenti vypracovávají zadané úkoly vztahené k tématům přednášek.</p> <p>B. Stáž v partnerské organizaci</p> <p>Cílem je seznámení studenta s organizační strukturou a způsobem řízení společnosti. Součástí stáže může být řešení zadaného projektu nebo příprava podkladů pro vypracování diplomové práce.</p>			
Studijní literatura a studijní pomůcky				
Doporučená literatura - dle aktuálních témat odborných přednášek				
Informace ke kombinované nebo distanční formě				
Rozsah konzultací (soustředění)		hodin		
Informace o způsobu kontaktu s vyučujícím	Podle Vnitřního předpisu FaME má každý akademický pracovník stanoveny konzultační hodiny v rozsahu 2h týdně. Dále je možno komunikovat s vyučujícím prostřednictvím e-mailu nebo v rámci LMS Moodle, ve kterém jsou připraveny všechny předměty Fakulty managementu a ekonomiky.			

B-III – Charakteristika studijního předmětu				
Název studijního předmětu	Řízení organizací 2			
Typ předmětu	povinně volitelný „PV“		doporučený ročník / semestr	3/Z
Rozsah studijního předmětu	26p	hod.	26	kreditů 6
Prerekvizity, korekvizity, ekvivalence				
Způsob ověření studijních výsledků	klasifikovaný zápočet		Forma výuky	přednáška
Forma způsobu ověření studijních výsledků a další požadavky na studenta	Způsob zakončení předmětu - klasifikovaný zápočet Požadavky na klasifikovaný zápočet: A. Přednáška a) příprava na přednášky samostudiem doporučené literatury b) aktivní účast na přednáškách (80 % přítomnost) c) průběžné vypracování a odevzdání zadaných úkolů (student získá bodové ohodnocení) B. Projekt závěrečná práce a) aktivní účast na stáži v partnerské organizaci b) zpracování závěrečné práce na téma zadané organizací, práce je oponována zástupcem z partnerské organizace i zástupcem FaME Hodnocení klasifikovaného zápočtu vychází ze součtu dosažených bodů (max. počet 100).			
Garant předmětu	prof. Dr. Ing. Drahomíra Pavelková			
Zapojení garanta do výuky předmětu	Garant zajišťuje realizaci přednášek a spoluprací se smluvními partnerskými organizacemi pro realizaci studentských projektů.			
Vyučující	prof. Dr. Ing. Drahomíra Pavelková + externí přednášející dle aktuálních ekonomicko-manažerských témat			
Stručná anotace předmětu	<p>Předmět navazuje na Řízení organizací I, je zaměřen na podporu talentovaných studentů a realizován formou absolvování odborných přednášek a zpracování konkrétního projektu v partnerské organizaci FaME.</p> <p>A. Přednášky</p> <p>Přednášky jsou vedeny odborníky z praxe, zajištěné a kontrolované garantem předmětu. Témata jsou volena tak, aby rozvíjela vědomosti a znalosti, které studenti získali během studia na FaME. Výuka je vedena interaktivní formou, probíhá formou přednášky a řízené diskuse. Studenti vypracovávají zadané úkoly vztahžené k tématům přednášek.</p> <p>B. Stáž a realizace projektu</p> <p>Cílem realizace projektu, zadaného partnerskou organizací, je prohloubení znalostí, dovedností a zvýšení odbornosti, které student získal studiem na FaME. Projekt je realizován v partnerské organizaci, kde student pokračuje v odborné stáži v rozsahu potřebném pro zpracování projektu. Studenti prezentují a obhajují výsledky svého projektu na odborném semináři, organizovaným FaME, za přítomnosti zástupců partnerských organizací.</p>			
Studijní literatura a studijní pomůcky	Doporučená literatura - dle aktuálních témat odborných přednášek			
Informace ke kombinované nebo distanční formě				
Rozsah konzultací (soustředění)		hodin		
Informace o způsobu kontaktu s vyučujícím				
Podle Vnitřního předpisu FaME má každý akademický pracovník stanoveny konzultační hodiny v rozsahu 2h týdně. Dále je možno komunikovat s vyučujícím prostřednictvím e-mailu nebo v rámci LMS Moodle, ve kterém jsou připraveny všechny předměty Fakulty managementu a ekonomiky.				

B-III – Charakteristika studijního předmětu				
Název studijního předmětu	Základy kvantitativních metod			
Typ předmětu	povinně volitelný „PV“		doporučený ročník / semestr	3/Z
Rozsah studijního předmětu	13p + 26c	hod.	39	kreditů 3
Prerekvizity, korekvizity, ekvivalence				
Způsob ověření studijních výsledků	klasifikovaný zápočet		Forma výuky	přednáška, cvičení
Forma způsobu ověření studijních výsledků a další požadavky na studenta	Způsob zakončení předmětu - klasifikovaný zápočet Požadavky na klasifikovaný zápočet: 80 % aktivní účast ve cvičeních v průběhu semestru. Absolvování tří průběžných testů v průběhu semestru. Maximální možný počet dosažitelných bodů ze všech tří průběžných testů je 30. Testy musí být napsány na alespoň 60 % (18 bodů). Pokud student není úspěšný ve všech průběžných testech v průběhu semestru, absolvuje opravný test z látky celého semestru ve zkušebních termínech vypsanych v systému Stag. Vždy je nutné se na termín přihlásit. Maximální možný počet dosažitelných bodů z praktického testu je 30. Praktický test musí být napsán na alespoň 60 %.			
Garant předmětu	Ing. Tomáš Urbánek, Ph.D.			
Zapojení garanta do výuky předmětu	Garant se podílí na přednášení v rozsahu 100 %, dále stanovuje koncepci cvičení a dohlíží na jejich jednotné vedení.			
Vyučující	Ing. Tomáš Urbánek, Ph.D. – přednášky (100 %)			
Stručná anotace předmětu				
<p>Cílem předmětu je rozšířit znalosti a dovednosti studentů v oblasti základů kvantitativních metod včetně využití těchto znalostí a dovedností v podnikové praxi. Hlavním úkolem je pak získání praktických dovedností řešení optimalizačních a simulačních úloh s převážným využitím počítačové podpory pro jejich zpracování.</p> <p>V teoretické části předmětu se studenti seznámí se základními partiemi kvantitativních metod. V praktické části bude kladen důraz na samostatnou práci studenta s počítačem, ve cvičeních budou zpracovávány tématicky zaměřené úlohy. Pracuje se zejména s programem MS Excel. Po absolvování předmětu budou studenti schopni pomocí této aplikace docílit rychlého vyhodnocení problému a podpořit tak manažerské rozhodovací procesy.</p>				
Studijní literatura a studijní pomůcky				
Povinná literatura				
BARILLA, J., SIMR, P., SÝKOROVÁ, K. <i>Microsoft Excel 2016: podrobná uživatelská příručka</i> . Brno: Computer Press, 2016, 456 s. ISBN 978-80-251-4838-9.				
BROŽ, M., BEZVODA, V. <i>Microsoft Excel 2007/2010: vzorce, funkce, výpočty</i> . Brno: Computer Press, 2011, 616 s. ISBN 978-80-251-3267-8.				
LAURENČÍK, M. <i>Excel - pokročilé nástroje: funkce, makra, databáze, kontingenční tabulky, prezentace, příklady</i> . Praha: Grada, 2016, 224 s. ISBN 978-80-247-5570-0.				
Doporučená literatura				
BARILLA, J., SIMR, P. <i>Microsoft Excel pro techniky a inženýry</i> . Brno: Computer Press, 2008, 366 s. ISBN 978-80-251-2421-5.				
CURWIN, J., SLATER, R., EADSON, D. <i>Quantitative methods for business decisions</i> . 7th ed. Andover, UK: Cengage Learning, 2013, 604 s. ISBN 978-1-4080-6019-3.				
MACDONALD, M. <i>Excel 2007: the missing manual</i> . Sebastopol, CA: Pogue Press/O'Reilly, 2007. ISBN 978-0-596-52759-4.				
NAVARRŮ, M. <i>Excel 2016: podrobný průvodce uživatele</i> . Praha: Grada, 2016, 229 s. ISBN 978-80-271-0193-1.				
TRIOLA, M. F. <i>Elementary statistics using Excel</i> . 4th ed. Boston: Addison-Wesley, 2010, 887 s. ISBN 978-0-321-56496-2.				
Informace ke kombinované nebo distanční formě				
Rozsah konzultací (soustředění)	15	hodin		
Informace o způsobu kontaktu s vyučujícím				
Podle Vnitřního předpisu FaME má každý akademický pracovník stanoveny konzultační hodiny v rozsahu 2h týdně. Dále je možno komunikovat s vyučujícím prostřednictvím e-mailu nebo v rámci LMS Moodle, ve kterém jsou připraveny všechny předměty Fakulty managementu a ekonomiky.				

B-IV – Údaje o odborné praxi					
Charakteristika povinné odborné praxe					
<p>Odborná praxe je integrální součástí výuky ve druhém a třetím roce studia a tvoří spojovací článek mezi teorií a praxí. Systém odborných praxí podporuje záměr školy posílit a rozvíjet uplatnitelnost absolventů a hospodářskou úroveň regionu a naplňuje požadavek profesně orientovaného studijního programu.</p> <p>Základním cílem odborné praxe je umožnit studentům v praxi aplikovat získané znalosti, což přispívá k osvojení a fixaci nových dovedností a v konečném důsledku zvyšuje reálné možnosti adekvátního uplatnění na trhu práce. Odborná praxe umožňuje studentům nejen ověřit si získané teoretické znalosti a praktické dovednosti, ale též navázat kontakt s možnými budoucími zaměstnavateli.</p> <p>Systém odborných praxí je tvořen souborem aktivit studenta, kterými se student připravuje na vstup a zapojení do pracovního prostředí, seznamuje se s různými typy a druhy pracovních prostředí, adaptuje se na požadavky konkrétní profese/pracovní role, prokazuje svůj zájem o pracovní aktivity, aplikuje znalosti a dovednosti získané ve výuce v různých pracovních činnostech. Současně prokazuje a rozvíjí své dovednosti, schopnosti a znalosti uplatnitelné v pracovním prostředí, včetně řešení problémů, využívání informačních technologií a komunikace.</p> <p>Odborná praxe může sloužit studentům rovněž jako východisko pro zpracování seminárních a ročníkových prací, ale především pro závěrečnou bakalářskou práci.</p> <p>Odborná praxe je v bakalářském profesně orientovaném studiu stanovena v rozsahu 13 týdnů a rozdělena na 6 týdnů ve 2. ročníku studia, 6 týdnů ve 3. ročníku studia a 1. týden ve 2. ročníku studia je pro studenty plánován týden exkurzí u vybraných spolupracujících institucí. Odbornou praxí může student realizovat v 2. roce studia v průběhu třech týdnů (resp. 2 týdny ve 3. roce studia), kdy neprobíhá výuka a souběžně v průběhu celého akademického roku, kdy v rozvrhu je pro odbornou praxi vždy vyčleněn jeden den v týdnu, ve kterém neprobíhá jiná výuka, nebo také soustavně např. v průběhu letních měsíců.</p> <p>Odborná praxe studentů je uskutečňována na smluvních pracovištích firem, které s UTB, FaME na realizaci odborné praxe budou spolupracovat. Klíčovými partnery pro realizaci odborné praxe studentů studijního programu Sportovní management je firma Auto Klub Barum Zlín AČR, Akademie karate Zlín, z.s., Plavecký klub Zlín z.s., Tristera s.r.o. Návrh na realizaci odborné praxe studenta na konkrétním pracovišti dle volby studenta je projednán s garantem odborné praxe a praxe studenta je realizována až po schválení obsahové náplně a zaměření v souladu s profilem studijního programu. V případě kombinované formy studia se praxe dokládá daném oboru pracovní smlouvou, popř. popisem pracovního místa. V opačném případě bude nutné praxi splnit jako v denní formě.</p>					
Rozsah	2. ročník	týdnů	6	hodin	240
Rozsah	3. ročník	týdnů	6	hodin	240
Rozsah		týdnů			
Přehled pracovišť, na kterých má být praxe uskutečňována					Smluvně zajištěno
Atletický klub Zlín, z.s.					ano
Auto klub Barum Zlín v AČR					ano
dp Lukostřelba Zlín z.s.					ano
Florbalový klub Zlín Lions, z.s.					ano
Fotbalový klub Zlín, z.s.					ano
Gymnastika Zlín z.s.					ano
Handball club Zlín, z.s.					ano
HC Berani Zlín, z.s.					ano
Akademie karate Zlín, z.s.					ano
Plavecký klub Zlín, z.s.					ano
Sportovní klub basketbalu Zlín, z.s.					ano
Sportovní klub orientačního běhu Zlín, z.s.					ano
Tenisový klub Zlín, z.s.					ano
Tigers Zlín, z.s.					ano
Tristera s.r.o.					ano
Volejbalový sportovní klub Zlín, z.s.					ano
Autoklub České republiky					Projednáno, čekáme na podpis
Zajištění odborné praxe v cizím jazyce (u studijních programů uskutečňovaných v cizím jazyce)					

Personální struktura studijního programu

Sportovní management

Celé jméno	Rok narození	Úvazek	Pracovní poměr
Profesoři			
prof. PhDr. Ivo Jirásek, Ph.D.	1964	20	U-31.8.2024
prof. Dr. Ing. Drahomíra Pavelková	1963	40	N
prof. Ing. Boris Popesko, Ph.D.	1978	40	N
Docenti			
doc. PhDr. Ing. Aleš Gregar, CSc.	1945	40	N
doc. Ing. Miloslava Chovancová, CSc.	1952	40	N
doc. Mgr. Jan Kalenda, Ph.D.	1985	40	N
doc. Ing. Adriana Knápková, Ph.D.	1977	40	N
doc. Ing. Vratislav Kozák, Ph.D.	1956	40	N
doc. Ing. Jana Matošková, Ph.D.	1979	40	N
doc. Ing. Petr Novák, Ph.D.	1979	40	N
doc. Ing. Marie Paseková, Ph.D.	1960	40	N
doc. RNDr. Jaroslava Pavelková, CSc.	1956	40	U-31.8.2023
doc. Ing. Michal Pilík, Ph.D.	1978	40	N
doc. Ing. Zuzana Tučková, Ph.D.	1977	40	N
Odborní asistenti			
Ing. Petra Barešová, BA (Hons), MSc., Ph.D.	1987	20	U-31.12.2022
Ing. Jiří Bejtkovský, Ph.D.	1982	40	N
Ing. Petra Benyahya, Ph.D.	1978	40	N
Ing. Zuzana Crhová, Ph.D.	1987	40	N
Ing. Kamil Dobeš, Ph.D.	1978	40	N
Ing. Pavel Grebeníček, Ph.D.	1979	28	N
Ing. Monika Horáková, Ph.D.	1984	40	N
JUDr. Olga Kapplová, Ph.D.	1950	40	U-31.8.2022
Ing. Pavlína Kirschnerová, Ph.D.	1969	40	N
Ing. et Ing. Martin Kovářík, Ph.D.	1983	20	N
Mgr. Věra Kozáková, Ph.D.	1957	40	N
Ing. Eliška Kozubíková, Ph.D.	1978	40	N
Ing. Ludmila Kozubíková, Ph.D.	1977	40	N
Ing. Michael Adu Kwarteng, Ph.D.	1986	40	U-31.8.2024
PhDr. Mgr. Pavla Kudlová, Ph.D.	1973	40	N
Mgr. Zdeněk Melichárek, Ph.D.	1960	40	N
Ing. Martin Mikeska, Ph.D.	1977	40	N
Mgr. et Mgr. Viktor Pacholík, Ph.D.	1979	40	U-31.8.2023
Ing. Karel Perůtka, Ph.D.	1977	40	N
Mgr. Lubomír Sedláček, Ph.D.	1961	40	N
Ing. Karel Slinták, Ph.D.	1981	40	N
Ing. Lenka Smékalová, Ph.D.	1986	40	N
PhDr. Mgr. Petr Snopek, PhD., MBA	1977	40	N
Ing. Jiří Svoboda, Ph.D.	1980	40	N
JUDr. Libor Šnédar, Ph.D.	1959	40	N

BSP Sportovní management

Ing. Lucie Tomancová, Ph.D.	1981	20	N
Ing. Tomáš Urbánek, Ph.D.	1987	40	N
RNDr. František Včelař, CSc.	1962	40	N
Ing. Janka Vydrová, Ph.D.	1982	40	N
Asistenti			
Ing. Aleš Kunčar	1989	40	U-31.8.2023
Lektoři			
Mgr. Lubomír Jenyš	1965	40	N
Mgr. Marcela Kubalčíková	1973	40	N
Mgr. Veronika Pečivová	1979	40	U-31.8.2022
PhDr. Jana Semotamová	1960	40	N
Mgr. Magda Zálešáková	1956	40	N
Externí spolupracovníci			
Mgr. Oxana Cagašová	1986		
doc. PhDr. Lukáš Cipryan, Ph.D.	1980		
Mgr. Martin Honzek	1987		
Mgr. Blanka Hudecová, PCC	1960		
Mgr. et Ing. Gabriela Končítíková, Ph.D.	1987		
Ing. Petr Konečný	1981		
Ing. et Ing. Jiří Korec	1986		
Ing. Jan Krkoška	1982		
PhDr. Mgr. Radim Křivák, BBA	1984		
Mgr. Jan Macharáček	1971		
MUDr. Lubomír Nečas	1954		
Bc. Jan Pravda	1979		
Ing. Jan Regner	1979		
Mgr. Daniela Sobieská	1969		
Ing. Lukáš Zlámal	1994		

C-I – Personální zabezpečení							
Vysoká škola	Univerzita Tomáše Bati ve Zlíně						
Součást vysoké školy	Fakulta managementu a ekonomiky						
Název studijního programu	Sportovní management						
Jméno a příjmení	Petra BAREŠOVÁ					Tituly	Ing. MSc. BA(Hons) Ph.D.
Rok narození	1987	typ vztahu k VŠ	pp	rozsah	20	do kdy	12/2022
Typ vztahu na součásti VŠ, která uskutečňuje st. program	pp		rozsah	20	do kdy	12/2022	
Další současná působení jako akademický pracovník na jiných VŠ				typ prac. vztahu	rozsah		
Předměty příslušného studijního programu a způsob zapojení do jejich výuky, příp. další zapojení do uskutečňování studijního programu							
Sport event management - garant, vedení seminářů (100%) Marketingová komunikace – garant, přednášející (80%) Odborná praxe 1 – garant (80%) Odborná praxe 2 – garant (80%) Systém řízení Baťa – garant, přednášející (50%)							
Údaje o vzdělání na VŠ							
2012 – 2017: Univerzita Tomáše Bati ve Zlíně, Fakulta managementu a ekonomiky, obor Management a ekonomika (Ph.D.)							
2010 - 2012: Univerzita Tomáše Bati ve Zlíně, Fakulta managementu a ekonomiky, obor Management a marketing (Ing.)							
2010 – 2011: University of Huddersfield, Business School, obor Marketing communication (MSc.)							
2009 – 2010: University of Huddersfield, Business School, obor European Business - BA (Hons)							
Údaje o odborném působení od absolvování VŠ							
2015 – 2019: Junior researcher, Univerzita Tomáše Bati ve Zlíně, Centrum transferu technologií							
2014 – 2016: Projektový manažer, TBU Summer Schools, UTB ve Zlíně							
2014 – 2016: Projektový manažer, International Festival, UTB ve Zlíně							
2015: Projektový manažer, 11. ročník mezinárodní vědecká konference DOKBAT, UTB ve Zlíně,							
2012: Manažer, Veletrh Senior Praha a festival Senior Fest, Střechy Praha s.r.o.,							
Zkušenosti s vedením kvalifikačních a rigorózních prací							
Počet vedených bakalářských prací –9							
Počet vedených diplomových prací – 12							
Obor habilitačního řízení	Rok udělení hodnosti	Řízení konáno na VŠ			Ohlasy publikací		
					WOS	Scopus	ostatní
Obor jmenovacího řízení	Rok udělení hodnosti	Řízení konáno na VŠ					
Přehled o nejvýznamnější publikační a další tvůrčí činnosti nebo další profesní činnosti u odborníků z praxe vztahující se k zabezpečovaným předmětům							
HORÁKOVÁ, M., BEJTKOVSKÝ, J., BAREŠOVÁ, P., URBÁNEK, T. Alcohol Consumption among the Member States of the European Union in Relationship to Taxation. Adiktologie, 2020, 20. ISSN 1213-3841. (10%)							
BAREŠOVÁ, P., HORÁKOVÁ, M., URBÁNEK, T. An aging population: a competitive advantage for companies. Journal of Competitiveness. Univerzita Tomáše Bati ve Zlíně, 2018, 10(1), 5-22. ISSN 1804-171X. (30%)							
Projektová činnost:							
2021 – 2023 Projekt Nový SW nástroj pro on-line obchodování se zahraničím v rámci trhu EU, TAČR – Trend							
Patenty:							
Patent č. 306756 Zařízení pro 3D skenování prostorových objektů, zejména chodidla a přilehlých částí lidské nohy (2017) – původce							
Funkční vzorek Customizovaná obuv (2016) – původce							
Působení v zahraničí							
2009 -2011 University of Huddersfield, Great Britain, studium bakalářského a navazujícího studia							
10 - 12/2014 University Lillehammer College, Norsko - vědecká stáž v rámci projektu Norské fondy; (NF-CZ07-INS-3-041-2014)							
01 – 05/2009 IDRAC International School of Management, Francie studijní pobyt v rámci projektu Erasmus							
Podpis						datum	

C-I – Personální zabezpečení							
Vysoká škola	Univerzita Tomáše Bati ve Zlíně						
Součást vysoké školy	Fakulta managementu a ekonomiky						
Název studijního programu	Sportovní management						
Jméno a příjmení	Jiří BEJTKOVSKÝ				Tituly	Ing. Bc., Ph.D.	
Rok narození	1982	typ vztahu k VŠ	pp	rozsah	40	do kdy	N
Typ vztahu na součásti VŠ, která uskutečňuje st. program	pp		rozsah	40	do kdy	N	
Další současná působení jako akademický pracovník na jiných VŠ				typ prac. vztahu	rozsah		
Předměty příslušného studijního programu a způsob zapojení do jejich výuky, příp. další zapojení do uskutečňování studijního programu							
Sport a jeho institucionální uchopení – garant, přednášející (50 %). Marketing 2 – přednášející (50 %). Seminář k bakalářské práci – garant, vedení seminářů (100 %). Řízení lidských zdrojů – garant, přednášející (100 %). Současné problémy ve sportovním marketingu a managementu – garant, přednášející (70 %). Příprava bakalářské práce – garant (100 %).							
Údaje o vzdělání na VŠ							
2007–2013 UTB ve Zlíně, Fakulta managementu a ekonomiky: doktor v oboru Management a ekonomika (Ph.D.)							
2008–2010 UTB ve Zlíně, Fakulta humanitních studií: bakalář v oboru Učitelství odborných předmětů pro SŠ (Bc.)							
2005–2007 UTB ve Zlíně, Fakulta managementu a ekonomiky: inženýr v oboru Management a marketing (Ing.)							
Údaje o odborném působení od absolvování VŠ							
2019-dosud: UTB ve Zlíně, Fakulta managementu a ekonomiky: ředitel Ústavu managementu a marketingu							
2016-dosud: UTB ve Zlíně, Fakulta managementu a ekonomiky: redaktor vědeckého univerzitního časopisu Journal of Competitiveness							
2012-2018: UTB ve Zlíně, Fakulta managementu a ekonomiky: zástupce ředitelky Ústavu managementu a marketingu							
2011-2013: Aktivně životem o. p. s.: lektorská a školící činnost v oblasti marketingu, managementu a řízení lidských zdrojů							
2009: Obchodní akademie Tomáše Bati a Vyšší odborná škola ekonomická, Zlín: výuka předmětu Personální management							
2007-dosud: UTB ve Zlíně, Fakulta managementu a ekonomiky: odborný asistent							
Zkušenosti s vedením kvalifikačních a rigorózních prací							
Počet vedených bakalářských prací – 75							
Počet vedených diplomových prací – 35							
Obor habilitačního řízení	Rok udělení hodnosti	Řízení konáno na VŠ			Ohlasy publikací		
					WOS	Scopus	ostatní
Obor jmenovacího řízení	Rok udělení hodnosti	Řízení konáno na VŠ			56	41	40
Přehled o nejvýznamnější publikační a další tvůrčí činnosti nebo další profesní činnosti u odborníků z praxe vztahující se k zabezpečovaným předmětům							
SNOPEK, P., BEJTKOVSKÝ J. Preference and behaviour change regarding selected performance-enhancing anabolic androgenic substances and steroids in the context of the global COVID-19 pandemic. <i>Adiktologie</i> . 2021, Issue 3, pp. 129-137. ISSN 1213-3841. https://doi.org/10.35198/01-2021-003-0005 . (50%)							
SNOPEK, P., BEJTKOVSKÝ J. Consequences of lockdown and the COVID-19 pandemic for a selected sport – Comparative study. <i>Adiktologie</i> . 2021, Issue 3, pp. 151-159. ISSN 1213-3841. https://doi.org/10.35198/01-2021-003-0002 . (50%)							
SNOPEK, P., BEJTKOVSKÝ J., POPOVIČOVÁ M., BELOVIČOVÁ, M. Eating and lifestyle of university students during the worldwide COVID-19 pandemic. <i>Clinical Social Work and Health Intervention</i> . 2021, Volume 12, Issue 5, pp. 87-94. ISSN 2222-386X. (25%)							
SNOPEK, P., BEJTKOVSKÝ J. Impact of the COVID-19 pandemic on behaviour and preference changes in relation to selected anabolic androgenic substances and steroids: A research study. <i>Adiktologie</i> . 2021, Issue 2, pp. 95-103. ISSN 1213-3841. https://doi.org/10.35198/01-2021-002-0002 . (50%)							
BEJTKOVSKÝ, J. LinkedIn, a vocational social network, as a tool for promotion in selected healthcare service providers. <i>Management & Marketing-Challenges for the Knowledge Society</i> . 2021, Volume 16, Issue 3, pp. 286-299. ISSN 1842-0206. https://doi.org/10.2478/mmcks-2021-0017 . (100%)							

Přehled projektové činnosti:

TA ČR FW03010562 | *Nový SW nástroj pro on-line obchodování se zahraničím v rámci trhu EU*. 2021-2023 (hlavní řešitel).

TA ČR TD010129 | *Výkonový potenciál pracovníků 50+ a specifické formy řízení lidských zdrojů podniku*. 2012-2013 (člen řešitelského týmu).

GA ČR 406/08/0459 | *Rozvoj tacitních znalostí manažerů*. 2008-2010 (člen řešitelského týmu).

Působení v zahraničí**Podpis****datum**

C-I – Personální zabezpečení							
Vysoká škola	Univerzita Tomáše Bati ve Zlíně						
Součást vysoké školy	Fakulta managementu a ekonomiky						
Název studijního programu	Sportovní management						
Jméno a příjmení	Petra BENYAHYA					Tituly	Ing., Ph.D.
Rok narození	1978	typ vztahu k VŠ	pp	rozsah	40	do kdy	N
Typ vztahu na součásti VŠ, která uskutečňuje st. program	pp		rozsah	40	do kdy	N	
Další současná působení jako akademický pracovník na jiných VŠ				typ prac. vztahu	rozsah		
Předměty příslušného studijního programu a způsob zapojení do jejich výuky, příp. další zapojení do uskutečňování studijního programu							
Manažerské dovednosti a techniky – přednášející (20%) Managerial Skills and Techniques – přednášející (20%)							
Údaje o vzdělání na VŠ							
2001-2008	Univerzita Tomáše Bati ve Zlíně, Fakulta managementu a ekonomiky, obor Ekonomika a management (Ph.D.)						
1999-2001	Univerzita Tomáše Bati ve Zlíně, Fakulta managementu a ekonomiky, obor Management, marketing (Ing.)						
1996-1999	Vysoké učení technické v Brně, Fakulta managementu a ekonomiky ve Zlíně, obor Management a ekonomika (Bc.)						
Údaje o odborném působení od absolvování VŠ							
2008-dosud: Univerzita Tomáše Bati ve Zlíně, Fakulta managementu a ekonomiky, Ústav managementu a marketingu, akademický pracovník na pozici odborný asistent 2003-2008: Univerzita Tomáše Bati ve Zlíně, Fakulta managementu a ekonomiky, Ústav managementu, akademický pracovník na pozici asistent							
Zkušenosti s vedením kvalifikačních a rigorózních prací							
Počet vedených bakalářských prací – 93 Počet vedených diplomových prací – 57							
Obor habilitačního řízení	Rok udělení hodnosti	Řízení konáno na VŠ			Ohlasy publikací		
					WOS	Scopus	ostatní
Obor jmenovacího řízení	Rok udělení hodnosti	Řízení konáno na VŠ			1	1	10
Přehled o nejvýznamnější publikační a další tvůrčí činnosti nebo další profesní činnosti u odborníků z praxe vztahující se k zabezpečovaným předmětům							
BENYAHYA, P., MATOŠKOVÁ, J. Partnership between the employer and the staff as a vital factor for knowledge sharing. <i>International Journal of Learning and Intellectual Capital</i> . 2021, vol. 18, iss. 1, s. 5-27. ISSN 1479-4853. Dostupné z: https://www.inderscienceonline.com/doi/pdf/10.1504/IJLIC.2021.113659 . DOI: 10.1504/IJLIC.2021.113659 (50%) BENYAHYA, P., MACUROVÁ, L. Utilization of shop floor management as a tool for communication and knowledge sharing in the framework of lean logistics - A case study. <i>Serbian Journal of Management</i> . 2021, vol. 16, iss. 1, s. 267-276. ISSN 1452-4864. Dostupné z: https://scindeks.ceon.rs/Article.aspx?artid=1452-48642101267B . DOI: 10.5937/sjm16-25783. (70%) BENYAHYA, P. How To Educate Managers To Support Knowledge Sharing In Their Companies?. In: <i>INTED2017: 11th International Technology, Education and Development Conference</i> . Valencia: International Academy of Technology, Education and Development (IATED), 2017, s. 7944-7953. ISSN 2340-1079. Přehled projektové činnosti: OPPIK/2019 program Aplikace: Smart Factory v prostředí výrobního závodu, ALPS Electric CZ, Sebranice. (2019-2020 člen řešitelského týmu). UTB RO/2020/03, Znalostní pohled na organizaci (2020-2021 člen řešitelského týmu) UTB RO/2018/04 - Podpora sdílení znalostí pro zvýšení výkonnosti organizace (2018-2019 člen řešitelského týmu)							
Působení v zahraničí							
Podpis							
					datum		

C-I – Personální zabezpečení							
Vysoká škola	Univerzita Tomáše Bati ve Zlíně						
Součást vysoké školy	Fakulta managementu a ekonomiky						
Název studijního programu	Sportovní management						
Jméno a příjmení	Oxana CAGAŠOVÁ					Tituly	Mgr.
Rok narození	1986	typ vztahu k VŠ	DPP	rozsah		do kdy	07/2022
Typ vztahu na součásti VŠ, která uskutečňuje st. program				rozsah		do kdy	
Další současná působení jako akademický pracovník na jiných VŠ				typ prac. vztahu	rozsah		
Předměty příslušného studijního programu a způsob zapojení do jejich výuky, příp. další zapojení do uskutečňování studijního programu							
Ruština 1 - vedení seminářů (100%) Ruština 2 - vedení seminářů (100%)							
Údaje o vzdělání na VŠ							
dosud: doktorské studium UP v Olomouci, FF, katedra slavistiky – srovnávací slovanská filologie 2012: Univerzita Palackého v Olomouci, FF – ruština pro hospodářskou praxi 2010: Univerzita Palackého v Olomouci, FF – ruština se zaměřením na hospodářsko-právní a turistickou oblast							
Údaje o odborném působení od absolvování VŠ							
2010 – dosud: výuka ruského jazyka a češtiny pro cizince v jazykových školách a firmách, tlumočení a překlady 2012 – 2017: UP v Olomouci, lektorka ruského jazyka na katedře rusistiky a v CJV FF, spoluautorka rusko-českého a česko-ruského slovníku sportovní terminologie, zkoušející ZK ECL 2016 – dosud: UTB Zlín, lektorka ruského jazyka							
Zkušenosti s vedením kvalifikačních a rigorózních prací							
Počet vedených bakalářských prací – 0 Počet vedených diplomových prací – 0							
Obor habilitačního řízení	Rok udělení hodnosti		Řízení konáno na VŠ		Ohlasy publikací		
					WOS	Scopus	ostatní
Obor jmenovacího řízení	Rok udělení hodnosti		Řízení konáno na VŠ		0	0	0
Přehled o nejvýznamnější publikační a další tvůrčí činnosti nebo další profesní činnosti u odborníků z praxe vztahující se k zabezpečovaným předmětům							
<i>Přehled projektové činnosti:</i> 2013 – 2014 účast na grantu (spoluautorka česko-ruského a rusko-českého slovníku sportovní terminologie) 2014 – 2015 účast na grantu (Sémantický synkretismus v počítačovém slangu) 2014 – 2016 účast na grantu (práce na rusko-česko-polském frazeologickém slovníku)							
Působení v zahraničí							
2015 Petrohradská univerzita - stáž							
Podpis					datum		

C-I – Personální zabezpečení							
Vysoká škola	Univerzita Tomáše Bati ve Zlíně						
Součást vysoké školy	Fakulta managementu a ekonomiky						
Název studijního programu	Sportovní management						
Jméno a příjmení	Lukáš CIPRYAN					Tituly	doc., PhDr., Ph.D.
Rok narození	1980	typ vztahu k VŠ	DPP	rozsah		do kdy	Platnost akreditace
Typ vztahu na součásti VŠ, která uskutečňuje st. program	DPP		rozsah		do kdy	Platnost akreditace	
Další současná působení jako akademický pracovník na jiných VŠ				typ prac. vztahu	rozsah		
Ostravská univerzita, PdF, KSLP				HPP	40 h/t		
Předměty příslušného studijního programu a způsob zapojení do jejich výuky, příp. další zapojení do uskutečňování studijního programu							
Základy fyziologie člověka – garant, přednášející (100%) Fyziologie tělesné zátěže – garant, přednášející (80%)							
Údaje o vzdělání na VŠ							
2019: Univerzita Palackého v Olomouci, Fakulta tělesné kultury, obor Kinantropologie (doc.) 2012: Univerzita Palackého v Olomouci, Fakulta tělesné kultury, Státní rigorózní zkouška ve studijním programu- Tělesná výchova a sport, obor Kinantropologie (PhDr.) 2005-2008: Univerzita Palackého v Olomouci, Fakulta tělesné kultury, obor Kinantropologie (Ph.D.) 1999-2005: Univerzita Palackého v Olomouci, Fakulta tělesné kultury, Magisterský studijní program Tělesná výchova a sport, obor Rekreatologie (Mgr.)							
Údaje o odborném působení od absolvování VŠ							
2009- dosud: Ostravská univerzita, Pedagogická fakulta							
Zkušenosti s vedením kvalifikačních a rigorózních prací							
Vedení bakalářských, magisterských a disertačních prací.							
Obor habilitačního řízení	Rok udělení hodnosti	Řízení konáno na VŠ			Ohlasy publikací		
Kinantropologie	2019	FTK UP			WOS	Scopus	ostatní
Obor jmenovacího řízení	Rok udělení hodnosti	Řízení konáno na VŠ			157		
Přehled o nejvýznamnější publikační a další tvůrčí činnosti nebo další profesní činnosti u odborníků z praxe vztahující se k zabezpečovaným předmětům							
CIPRYAN, L., DOSTAL, T., LITSCHMANNOVA, M., HOFMANN, P., MAFFETONE, P.B., LAURSEN, P.B. Effects of a very low-carbohydrate high-fat diet and high-intensity interval training on visceral fat deposition and cardiorespiratory fitness in overfat individuals: A randomized controlled clinical trial. <i>Frontiers in Nutrition</i> . 2021, DOI: 10.3389/fnut.2021.785694.(40%) CIPRYAN, L., DOSTAL T., PLEWS, D.J., HOFMANN, P., LAURSEN, P.B. Adiponectin-leptin ratio increases after a 12-week very low-carbohydrate, high-fat diet and exercise training in healthy individuals: A non-randomized, parallel-group study. <i>Nutrition Research</i> , 2021, 87, 2-30. DOI:10.1016/j.nutres.2020.12.012.(45%) CIPRYAN L., KUTAC, P., DOSTAL, T., ZIMMERMANN, M., KRAJCIGR, M., JANDACKOVA, V., SRAM, R., JANDACKA, D., HOFMANN, P. Regular running in an air-polluted environment: physiological and anthropometric protocol for a prospective cohort study (Healthy Aging in Industrial Environment Study – Program 4). <i>BMJ Open</i> . 2020 Dec 10;10(12):e040529. doi: 10.1136/bmjopen-2020-040529. PMID: 33303450; PMCID: PMC7733192. (11,2%) DOSTAL, T., PLEWS, D. J., HOFMANN, P., LAURSEN, P., CIPRYAN, L. Effects of a 12-Week Very-Low Carbohydrate High-Fat Diet on Maximal Aerobic Capacity, High-Intensity Intermittent Exercise, and Cardiac Autonomic Regulation: Non-randomized Parallel-Group Study. <i>Frontiers in Physiology</i> , 2019, doi: 10.3389/fphys.2019.00912. (50%) CIPRYAN, L., PLEWS, D. J., FERRETTI, A., MAFFETONE, P. B., LAURSEN, P. B. Effects of a 4-week very low-carbohydrate diet on high-intensity interval training responses. <i>Journal of Sports Science and Medicine</i> . 2018, 17, 259-268.(50%)							
Působení v zahraničí							
Graz, Rakousko							
Podpis						datum	

C-I – Personální zabezpečení							
Vysoká škola	Univerzita Tomáše Bati ve Zlíně						
Součást vysoké školy	Fakulta managementu a ekonomiky						
Název studijního programu	Sportovní management						
Jméno a příjmení	Zuzana CRHOVÁ				Tituly	Ing., Ph.D.	
Rok narození	1987	typ vztahu k VŠ	pp	rozsah	40	do kdy	N
Typ vztahu na součásti VŠ, která uskutečňuje st. program	pp		rozsah	40	do kdy	N	
Další současná působení jako akademický pracovník na jiných VŠ				typ prac. vztahu	rozsah		
Předměty příslušného studijního programu a způsob zapojení do jejich výuky, příp. další zapojení do uskutečňování studijního programu							
Základy účetnictví – přednášející (50%)							
Údaje o vzdělání na VŠ							
2012 -2019: Univerzita Tomáše Bati ve Zlíně, Fakulta managementu a ekonomiky, obor Finance (Ph.D.)							
2010-2012: Univerzita Tomáše Bati ve Zlíně, Fakulta managementu a ekonomiky, obor Finance (Ing.)							
2007-2010: Univerzita Tomáše Bati ve Zlíně, Fakulta managementu a ekonomiky, obor Ekonomika a management (Bc.)							
Údaje o odborném působení od absolvování VŠ							
9/2019 - dosud: Univerzita Tomáše Bati ve Zlíně, Fakulta managementu a ekonomiky, Ústav financí a účetnictví, odborná asistentka							
2014 - 8/2019: Univerzita Tomáše Bati ve Zlíně, Fakulta managementu a ekonomiky, Ústav financí a účetnictví, asistentka							
Zkušenosti s vedením kvalifikačních a rigorózních prací							
Počet vedených bakalářských prací – 39							
Počet vedených diplomových prací – 4							
Obor habilitačního řízení	Rok udělení hodnosti		Řízení konáno na VŠ		Ohlasy publikací		
					WOS	Scopus	ostatní
Obor jmenovacího řízení	Rok udělení hodnosti		Řízení konáno na VŠ				
Přehled o nejvýznamnější publikační a další tvůrčí činnosti nebo další profesní činnosti u odborníků z praxe vztahující se k zabezpečovaným předmětům							
<p>PASEKOVÁ, M., OTRUSINOVÁ M., DOLEJŠOVÁ M., CRHOVÁ Z. <i>What is the experience of companies in accounting for impairment of receivables?</i>. Scientific Papers of the University of Pardubice, Series D: Faculty of Economics and Administration [online]. 2021, vol. 29, iss. 2. ISSN 1211-555X. Dostupné z: https://editorial.upce.cz/1804-8048/29/2/1068. (12%)</p> <p>DANKO, L., CRHOVÁ, Z. <i>Challenges of digital knowledge sharing in the cultural and creative industries</i>. In: Proceedings of the European Conference on Knowledge Management, ECKM [online]. Coventry: Academic Conferences and Publishing International Limited, 2020, s. 141-148. ISSN 2048-8963. Dostupné z: https://www.proquest.com/docview/2474916863/75E5FD20CFCE45DEPQ/2?accountid=15518. (50%)</p> <p>CRHOVÁ, Z., MATOŠKOVÁ, J. <i>The link between knowledge sharing and organizational performance: Empirical evidence from the Czech Republic</i>. International Journal of Knowledge Management [online]. 2019, vol. 15, iss. 3, s. 1-23. ISSN 1548-0666. Dostupné z: https://www.igi-global.com/gateway/article/234376. (60%)</p> <p>CRHOVÁ, Z., MATOŠKOVÁ, J., PAVELKOVÁ, D. <i>Benefits of knowledge sharing from the managers' point of view</i>. Knowledge Management. 2018, vol. 18, iss. 1-2, s. 1-15. ISSN 2327-7998. (60%)</p> <p>CRHOVÁ, Z., MATOŠKOVÁ J., PAVELKOVÁ, D. <i>Differences in approaches to knowledge sharing in selected cultures</i>. International Journal of Interdisciplinary Organizational Studies. 2018, vol. 13, iss. 3-4, s. 15-29. ISSN 2324-7649. (60%)</p>							
Působení v zahraničí							
Podpis							
					datum		

C-I – Personální zabezpečení							
Vysoká škola	Univerzita Tomáše Bati ve Zlíně						
Součást vysoké školy	Fakulta managementu a ekonomiky						
Název studijního programu	Sportovní management						
Jméno a příjmení	Kamil DOBEŠ					Tituly	Ing., Ph.D.
Rok narození	1978	typ vztahu k VŠ	pp	rozsah	40	do kdy	N
Typ vztahu na součásti VŠ, která uskutečňuje st. program	pp		rozsah	40	do kdy	N	
Další současná působení jako akademický pracovník na jiných VŠ				typ prac. vztahu	rozsah		
Předměty příslušného studijního programu a způsob zapojení do jejich výuky, příp. další zapojení do uskutečňování studijního programu							
Mikroekonomie 1 – garant, přednášející (100%)							
Údaje o vzdělání na VŠ							
2001 – 2008: Univerzita Tomáše Bati ve Zlíně, Fakulta managementu a ekonomiky, obor Ekonomika a management (Ph.D.)							
1996 – 2001: Univerzita Tomáše Bati ve Zlíně, Fakulta managementu a ekonomiky, obor Ekonomika a management (Ing.)							
Údaje o odborném působení od absolvování VŠ							
9/2002 – dosud: UTB ve Zlíně, Fakulta managementu a ekonomiky, akademický pracovník, 2019 dosud – ředitel Ústavu ekonomie							
Zkušenosti s vedením kvalifikačních a rigorózních prací							
Počet vedených bakalářských prací – 96							
Počet vedených diplomových prací – 29							
Obor habilitačního řízení	Rok udělení hodnosti		Řízení konáno na VŠ		Ohlasy publikací		
					WOS	Scopus	ostatní
Obor jmenovacího řízení	Rok udělení hodnosti		Řízení konáno na VŠ		164	90	28
Přehled o nejvýznamnější publikační a další tvůrčí činnosti nebo další profesní činnosti u odborníků z praxe vztahující se k zabezpečovaným předmětům							
DOHNALOVÁ, Z., DOBEŠ, K., KRAMOLIŠ, J. The czech labour market: Adaptation of young people to the advent of industry 4.0. <i>Scientific Papers of the University of Pardubice, Series D: Faculty of Economics and Administration</i> . 2021, roč. 29, č. 2, ISSN 1211-555X. DOI:10.46585/sp29021062 (30%).							
KRAMOLIŠ, J., DOBEŠ, K. Debt as a financial risk factor in SMEs in the Czech Republic. <i>Equilibrium</i> . 2020, roč. 15, č. 1, 87–105 s. ISSN 1689-765X. DOI:10.24136/eq.2020.005 (25%).							
DOBEŠ, K., VIRGLEROVÁ, Z., KRAMOLIŠ, J. Impact of selected factors on the perception of the macroeconomic and financial environment of smes (empirical study from czech republic and slovak republic). <i>Scientific Papers of the University of Pardubice, Series D: Faculty of Economics and Administration</i> . 2019, roč. 45, č. 1, 29-40 s. ISSN 1211-555X (34%).							
BENDA-PROKEINOVÁ, R., DOBEŠ, K., MURA, L., BULECA, J. Engel's Approach as a Tool for Estimating Consumer Behaviour. <i>E+M Ekonomie a Management</i> . 2017, roč. 20, č. 2, 15-29 s. ISSN 1212-3609. DOI:10.15240/tul/001/2017-2-002 (45%).							
SIMIONESCU M., LAZÁNYI K., SOPKOVÁ G., DOBEŠ K., BALCERZAK A. P. Determinants of Economic Growth in V4 Countries and Romania. <i>Journal of Competitiveness</i> . 2017, roč. 9, č. 1, 103-116 s. ISSN 1804-171X. DOI: 10.7441/joc.2017.01.07 (30%).							
Přehled projektové činnosti:							
TA ČR – TD020291 Behaviorální ekonomie jako nástroj cílené aktivizace obyvatelstva k využívání bankovních produktů finančního zajištění 2020-2022 (člen řešitelského týmu).							
GA ČR – P407/12/0821 Vytvoření českého nástroje pro měření akademických tacitních znalostí 2012-2014 (člen řešitelského týmu).							
TA ČR – TD020291 Výzkum vývoje profesní orientace studentů středních škol s ohledem na parametrizaci jejich dalšího studia a trh práce 2014-2015 (člen řešitelského týmu).							
Působení v zahraničí							
Podpis							
					datum		

C-I – Personální zabezpečení							
Vysoká škola	Univerzita Tomáše Bati ve Zlíně						
Součást vysoké školy	Fakulta managementu a ekonomiky						
Název studijního programu	Sportovní management						
Jméno a příjmení	Pavel GREBENÍČEK					Tituly	Ing., Ph.D.
Rok narození	1979	typ vztahu k VŠ	pp	rozsah	28	do kdy	N
Typ vztahu na součásti VŠ, která uskutečňuje st. program	pp	rozsah	28	do kdy	N		
Další současná působení jako akademický pracovník na jiných VŠ				typ prac. vztahu	rozsah		
Předměty příslušného studijního programu a způsob zapojení do jejich výuky, příp. další zapojení do uskutečňování studijního programu							
Úvod do studia veřejné správy – garant, přednášející (100%)							
Údaje o vzdělání na VŠ							
1997 – 2002: Vysoké učení technické v Brně, Fakulta podnikatelská, obor Ekonomika a management (Ing.)							
2009 – 2016: Univerzita Tomáše Bati ve Zlíně, Fakulta managementu a ekonomiky, obor Ekonomika a management (Ph.D.)							
Údaje o odborném působení od absolvování VŠ							
07/2002 – 06/2005: AMAR marketing s.r.o., Brno, Research Manager							
07/2005 – 01/2011: Zlínský kraj, Odbor strategického rozvoje kraje, oddělení koncepcí a analýz, pracovník pro Strategii rozvoje Zlínského kraje a koordinaci koncepcí							
02/2011 – dosud: UTB ve Zlíně, Fakulta managementu a ekonomiky, odborný asistent							
Zkušenosti s vedením kvalifikačních a rigorózních prací							
Počet vedených bakalářských prací – 50							
Počet vedených diplomových prací – 50							
Obor habilitačního řízení	Rok udělení hodnosti	Řízení konáno na VŠ	Ohlasy publikací				
			WOS	Scopus	ostatní		
Obor jmenovacího řízení	Rok udělení hodnosti	Řízení konáno na VŠ	3	4	41		
Přehled o nejvýznamnější publikační a další tvůrčí činnosti nebo další profesní činnosti u odborníků z praxe vztahující se k zabezpečovaným předmětům							
GREBENÍČEK, P., MELICHÁREK, Z., DVORÁK, M. Plán rozvoje sportu ve Zlínském kraji 2021 – 2030 (zadavatel: Zlínský kraj). 2020. Dostupné z: https://www.kr-zlinsky.cz/strategie-a-koncepcni-dokumenty-cl-5117.html (90%).							
Přehled projektové činnosti:							
TA ČR TD03000370 - Metodika na podporu tvorby, aktualizace a hodnocení školních vzdělávacích programů v počátečním vzdělávání v souladu s dobrou praxí strategického plánování (spoluzajištění fáze implementace projektu).							
GA ČR 16-22141S Determinanty prostorové alokace výdajů kohezní politiky EU v kontextu hodnocení územních dopadů 2016-2017 (člen řešitelského týmu).							
TA ČR TD020291 Metodika na podporu tvorby, aktualizace a hodnocení školních vzdělávacích programů v počátečním vzdělávání v souladu s dobrou praxí strategického plánování 2016-2017 (člen řešitelského týmu).							
Působení v zahraničí							
Podpis							
						datum	

C-I – Personální zabezpečení							
Vysoká škola	Univerzita Tomáše Bati ve Zlíně						
Součást vysoké školy	Fakulta managementu a ekonomiky						
Název studijního programu	Sportovní management						
Jméno a příjmení	Aleš GREGAR				Tituly	doc. PhDr. Ing., CSc.	
Rok narození	1945	typ vztahu k VŠ	pp	rozsah	40	do kdy	N
Typ vztahu na součásti VŠ, která uskutečňuje st. program	pp		rozsah	40	do kdy	N	
Další současná působení jako akademický pracovník na jiných VŠ				typ prac. vztahu	rozsah		
Předměty příslušného studijního programu a způsob zapojení do jejich výuky, příp. další zapojení do uskutečňování studijního programu							
Bata's Management System – garant, přednášející (50%)							
Údaje o vzdělání na VŠ							
1967	SVŠT Bratislava, Strojní fakulta, obor ekonomika a řízení, Ing.						
1975	UP Olomouc, Filozofická fakulta, obor psychologie, PhDr.						
1991	VŠE Praha, Podniko-hospodářská fakulta, stud. kand. věd (CSc.)						
2001	VUT Brno, Fakulta podnikatelská, habilitace						
Údaje o odborném působení od absolvování VŠ							
1968	Aritma Praha, obchodně technické služby						
1970	Barum Otrokovice, ekonomický úsek						
1981	Barumprojekt Zlín, úsek ekonomických analýz a projektování,						
1991	Technoplast Chropyně, personální ředitel						
1996	ZPS Zlín, personální ředitel						
1998 - dosud	FaME UTB, docent, ředitel Ústavu managementu, prorektor UTB pro pedagogickou činnost (2001-2004), proděkan FaME UTB pro KS a ČŽV (2004-2007), prorektor UTB pro mezinárodní vztahy (2009 - 2015), docent, Ústav managementu a marketingu, FaME UTB (2015 – dosud)						
Zkušenosti s vedením kvalifikačních a rigorózních prací							
Bakalářské práce: 25x							
Diplomové práce: 64x							
Disertační doktorské práce: 12x							
Obor habilitačního řízení	Rok udělení hodnosti		Řízení konáno na VŠ		Ohlasy publikací		
Odvětvová ekonomika a management	2001		VUT Brno		WOS	Scopus	ostatní
Obor jmenovacího řízení	Rok udělení hodnosti		Řízení konáno na VŠ		15	7	38
Přehled o nejvýznamnější publikační a další tvůrčí činnosti nebo další profesní činnosti u odborníků z praxe vztahující se k zabezpečovaným předmětům							
HUSEYNOVA, A., MATOŠKOVÁ, J. GREGAR, A. Linking employer branding and firm-level performance: The case of Azerbaijani firms registered on Glassdoor. <i>Problems and Perspectives in Management</i> . 2022, s. 128-142. ISSN 1727-7051. (15%)							
OWUSU, V. K., GREGAR, A. Measuring the Antecedents of Turnover Intentions: Perspectives from Private Healthcare Employees in A Less-Developed Economy. <i>Problems and Perspectives in Management</i> . 2021, roč. 19, č. 4, s. 232-247. ISSN 1727-7051. (25%)							
SHAH, B. M., GREGAR, A. Workplace flexibility to improve organizational performance. <i>Scientific Papers of the University of Pardubice. Series D. Faculty of Economics and Administration</i> . 2019, roč. 45, č. 1, s. 140-151. ISSN 1211-555X. (40%)							
KURUPPUGE, R. H., GREGAR, A. Survival and longevity of family businesses: A case of eastern business culture. <i>E+M. Ekonomika a Management</i> , 2018, roč. 21, č. 4, s. 159-173. ISSN 1212-3609. (30%)							
KURUPPUGE, R. H., GREGAR, A. Employees' organizational preferences: A study on family businesses. <i>Economics and Sociology</i> . 2018, vol. 11, iss. 1, s. 255-266. ISSN 2071-789X. DOI: https://doi.org/10.14254/2071-789X.2018/11-1/17 (10%)							
Působení v zahraničí							
Podpis				datum			

C-I – Personální zabezpečení							
Vysoká škola	Univerzita Tomáše Bati ve Zlíně						
Součást vysoké školy	Fakulta managementu a ekonomiky						
Název studijního programu	Sportovní management						
Jméno a příjmení	Monika HORÁKOVÁ					Tituly	Ing., Ph.D.
Rok narození	1984	typ vztahu k VŠ	pp	rozsah	40	do kdy	N
Typ vztahu na součásti VŠ, která uskutečňuje st. program	pp		rozsah	40	do kdy	N	
Další současná působení jako akademický pracovník na jiných VŠ				typ prac. vztahu	rozsah		
Předměty příslušného studijního programu a způsob zapojení do jejich výuky, příp. další zapojení do uskutečňování studijního programu							
Makroekonomie 1 – garant, přednášející (100 %)							
Údaje o vzdělání na VŠ							
2009 – 2015 Univerzita Tomáše Bati ve Zlíně, Fakulta managementu a ekonomiky, Studijní program: Ekonomika a management, Obor: Management a ekonomika (Ph.D.)							
2011 – 2013 Univerzita Tomáš Bati ve Zlíně, Fakulta humanitních studií, Studijní program: Specializace v pedagogice, Obor: Učitelství odborných předmětů pro střední školy (Bc.)							
2007 – 2009 Univerzita Tomáše Bati ve Zlíně, Fakulta managementu a ekonomiky, Studijní program: Ekonomika a management, Obor: Management a marketing (Ing.)							
2003 – 2007 Univerzita Tomáše Bati ve Zlíně, Fakulta managementu a ekonomiky – realizace na OA a VOŠE ve Zlíně, Studijní program: Ekonomika a management, Obor: Marketing (Bc.)							
Údaje o odborném působení od absolvování VŠ							
9/2010 – dosud: UTB ve Zlíně, Fakulta managementu a ekonomiky, akademický pracovník							
Zkušenosti s vedením kvalifikačních a rigorózních prací							
Počet vedených bakalářských prací – 26							
Počet vedených diplomových prací – 15							
Obor habilitačního řízení	Rok udělení hodnosti	Řízení konáno na VŠ			Ohlasy publikací		
					WOS	Scopus	ostatní
Obor jmenovacího řízení	Rok udělení hodnosti	Řízení konáno na VŠ			17	6	0
Přehled o nejvýznamnější publikační a další tvůrčí činnosti nebo další profesní činnosti u odborníků z praxe vztahující se k zabezpečovaným předmětům							
HORÁKOVÁ, M., BEJTKOVSKÝ, J., URBÁNEK, T., BAREŠOVÁ, P. Alcohol consumption among the member states of the European Union in relationship to taxation. <i>Adiktologie</i> . 2020, Volume 20, Issue 1-2. pp 47 - 56. https://doi.org/10.35198/01-2020-001-0004 (40%)							
NAGYOVÁ, L., HORÁKOVÁ, M., MOROZ, S., HORSKÁ, E., POLÁKOVÁ, Z. The Analysis Of Export Trade between Ukraine and Visegrad Countries. <i>Journal E&M Economics & Management</i> . 2018, Volume 21, Issue 2. pp. 115 – 131. ISSN (Print) 1212-3609, ISSN (Online) 2336-5604. https://dx.doi.org/10.15240/tul/001/2018-2-008 (40%)							
BAREŠOVÁ, P., HORÁKOVÁ, M., URBÁNEK, T. An Aging Population: A Competitive Advantage for Companies. <i>Journal of Competitiveness</i> . 2018, Volume 10, Issue 1, pp. 5 – 22. ISSN 1804-1728. https://doi.org/10.7441/joc.2018.01.01 (40%)							
Působení v zahraničí							
Podpis							
					datum		

C-I – Personální zabezpečení							
Vysoká škola	Univerzita Tomáše Bati ve Zlíně						
Součást vysoké školy	Fakulta managementu a ekonomiky						
Název studijního programu	Sportovní management						
Jméno a příjmení	Martin HONZEK					Tituly	Mgr.
Rok narození	1987	typ vztahu k VŠ	DPP	rozsah		do kdy	Platnost akreditace
Typ vztahu na součásti VŠ, která uskutečňuje st. program		DPP	rozsah			do kdy	Platnost akreditace
Další současná působení jako akademický pracovník na jiných VŠ				typ prac. vztahu	rozsah		
Předměty příslušného studijního programu a způsob zapojení do jejich výuky, příp. další zapojení do uskutečňování studijního programu							
Marketingová komunikace – přednášející (20%), odborník z praxe Teorie sportovního tréninku – přednášející (10%), odborník z praxe							
Údaje o vzdělání na VŠ							
2006 – 2011: UTB ve Zlíně, Fakulta multimediálních komunikací							
Údaje o odborném působení od absolvování VŠ							
2017 – 2022: Člen výboru pro neziskový spolek – Gymnastika Zlín z.s. 2015 – 2021: Marketing manager ve společnosti Tristera s.r.o. – Vita Sana Club - Fitness & Wellness 2013 – 2015: Gold Partner manager v IT společnosti SWS a.s.							
Zkušenosti s vedením kvalifikačních a rigorózních prací							
Obor habilitačního řízení	Rok udělení hodnosti	Řízení konáno na VŠ			Ohlasy publikací		
					WOS	Scopus	ostatní
Obor jmenovacího řízení	Rok udělení hodnosti	Řízení konáno na VŠ					
Přehled o nejvýznamnější publikační a další tvůrčí činnosti nebo další profesní činnosti u odborníků z praxe vztahující se k zabezpečovaným předmětům							
Profesní praxe: 2022 - Externí učitel marketingu a teorie reklamy na soukromé střední škole Educage Hill 2020 – 2022 - Rozhodčí II. třídy v parkouru 2019 – 2022 - Generální manager a vedoucí české reprezentace v parkouru – Česká gymnastická federace 2018 – 2022 - Externí lektor pro vzdělávací společnost Ce-Pa s.r.o. a Interim Servis s.r.o. 2019 – 2022 - Rozhodčí III. třídy ve sportovní gymnastice 2018 – 2022 - Trenér II. třídy ve sportovní gymnastice 2017 – 2022 - Provozní a marketing manager spolku Gymnastika Zlín z.s.							
Působení v zahraničí							
Studium marketingu ve Francii na IDRAC Business School							
Podpis						datum	

C-I – Personální zabezpečení							
Vysoká škola	Univerzita Tomáše Bati ve Zlíně						
Součást vysoké školy	Fakulta managementu a ekonomiky						
Název studijního programu	Sportovní management						
Jméno a příjmení	Blanka HUDECOVÁ					Tituly	Mgr., PCC
Rok narození	1960	typ vztahu k VŠ	DPP	rozsah		do kdy	Platnost akreditace
Typ vztahu na součásti VŠ, která uskutečňuje st. program		DPP	rozsah			do kdy	Platnost akreditace
Další současná působení jako akademický pracovník na jiných VŠ				typ prac. vztahu	rozsah		
Předměty příslušného studijního programu a způsob zapojení do jejich výuky, příp. další zapojení do uskutečňování studijního programu							
Mentální koučink a seberozvoj – garant, přednášející (100%)							
Údaje o vzdělání na VŠ							
1979 – 1984: Přírodovědecká fakulta Univerzita Palackého v Olomouci (Mgr.)							
Údaje o odborném působení od absolvování VŠ							
1984 – 1993: SŠ učitel – matematika – deskriptivní geometrie							
1993 – 1996: Obchodní ředitel – Reklamní agentura							
1997 – 1998: Marketingový ředitel – Stavební společnost							
2007 – 2008: Manpower – ředitel pobočky Brno, Zlín, permanent placement, temporary help, koučování							
2009 – 2012: Vzdělávací agentura – projektový a obchodní manažer, koučování							
1999 – 2012: OSVČ: obchod, marketing, HR aktivity, vzdělávací projekty, interim manažer							
2012 – dosud – OSVČ: profesionální kouč ICF, viceprezidentka ICF ČR, Koučovací certifikace ACC a PCC, Koučovací vzdělání akreditované ACSTH-ICF, Zahraniční konference o koučování – JAR, ČR. Regionální koordinátor pro Zlín – ICF, Koučovací projekty, Projekty ESF, Výuka na UTB – Týmová práce s prvky týmového koučinku, Ředitelka Mezinárodního týdne koučování 2015 - 2020							
Zkušenosti s vedením kvalifikačních a rigorózních prací							
Obor habilitačního řízení	Rok udělení hodnosti	Řízení konáno na VŠ			Ohlasy publikací		
					WOS	Scopus	ostatní
Obor jmenovacího řízení	Rok udělení hodnosti	Řízení konáno na VŠ					
Přehled o nejvýznamnější publikační a další tvůrčí činnosti nebo další profesní činnosti u odborníků z praxe vztahující se k zabezpečovaným předmětům							
Publikační činnost – časopis Komora, HR NEWS							
Certifikace PCC od roku 2019:							
https://www.credly.com/badges/2473ae06-938b-4829-99ab-8d631e114440/embedded							
Člen ICF od roku 2013:							
https://www.credly.com/badges/4de95ea0-0746-4259-a7cf-0c741b566380/embedded							
Působení v zahraničí							
Podpis					datum		

C-I – Personální zabezpečení							
Vysoká škola	Univerzita Tomáše Bati ve Zlíně						
Součást vysoké školy	Fakulta managementu a ekonomiky						
Název studijního programu	Sportovní management						
Jméno a příjmení	Miloslava CHOVANCOVÁ					Tituly	doc. Ing., CSc.
Rok narození	1952	typ vztahu k VŠ	pp	rozsah	40	do kdy	N
Typ vztahu na součásti VŠ, která uskutečňuje st. program	pp		rozsah	40	do kdy	N	
Další současná působení jako akademický pracovník na jiných VŠ				typ prac. vztahu	rozsah		
FF UPOL				pp	20 h/t		
Předměty příslušného studijního programu a způsob zapojení do jejich výuky, příp. další zapojení do uskutečňování studijního programu							
Marketing 2 – garant, přednášející (50%) Advance Marketing and Management - garant, přednášející (50%)							
Údaje o vzdělání na VŠ							
1981 - 1987: Mendelova univerzita Brno, Agronomická fakulta, obor Speciální zootechnika (CSc.) 1977 - 1979: Pedagogický postgraduál; Pedagogický institut; VŠZ Brno 1971 - 1976: Mendelova univerzita Brno (dříve VŠZ), Agronomická fakulta, (Ing.)							
Údaje o odborném působení od absolvování VŠ							
1976 - 1979 odborná asistentka, Mendelova univerzita (dříve VŠZ) AF Brno 1979 - 1990 projektant, Agrochemický podnik, Staré Město u Uh. Hradiště 1990 - 1995 středoškolská učitelka, SZTŠ Staré Město u Uherského Hradiště 1995 - 1996 odborná asistentka, Polytechnický institut Kunovice 1996 - 1997 poradce pro obchodní a marketingovou činnost, OSVČ 1997 - 1998 personální manažer, KYOCERA GROUP, AVX Czech Republic, s.r.o., Uh. Hradiště 2009 - 2012 vysokoškolský učitel, VŠLG Přerov (jpp. 0,5) 1998 - dosud FaME UTB Zlíně, docent							
Zkušenosti s vedením kvalifikačních a rigorózních prací							
Počet vedených bakalářských prací – 93 Počet vedených diplomových prací – 94 Počet vedených disertačních prací – 9							
Obor habilitačního řízení	Rok udělení hodnosti	Řízení konáno na VŠ			Ohlasy publikací		
Management a ekonomika podniku	2008	UTB ve Zlíně			WOS	Scopus	ostatní
Obor jmenovacího řízení	Rok udělení hodnosti	Řízení konáno na VŠ			67	116	192
Přehled o nejvýznamnější publikační a další tvůrčí činnosti nebo další profesní činnosti u odborníků z praxe vztahující se k zabezpečovaným předmětům							
NGUYEN, T. N. D., HOANG, S. D., CHOVANCOVÁ, M., TRAN, H. K. <i>The influence of the Generation Z's perception and psychological ownership on repurchase intention of e-shopping: Evidence from Vietnam</i> . Journal of Eastern European and Central Asian Research. 2022, vol. 9, issue 2, p. 240-259, ISSN 2328-8272. (20%) RATILLA, M., DEY, S. K., CHOVANCOVÁ, M. <i>The sharing economy and the antecedents of resource sharing intentions: Evidence from a developing country</i> . Cogen Business & Management, 2021, roč. 8, č. 1, s. 14-30. ISSN 2331-1975. (20%) HAZIRI, F., SHABANI, L., CHOVANCOVÁ, M. <i>Game experience as a moderator in gamified online purchasing settings</i> . International Journal of Learning and Change. 2021, vol. 13, issue 4-5, p. 399-418, ISSN 1740-2875. (25%) HOANG, H. C., CHOVANCOVÁ, M., HOANG, THI QUE HUONG. <i>The interactive effect of level of education and environmental concern toward organic food in Vietnam</i> . Journal of Distribution Science, 2020, roč. 18, č. 9, s. 19-30. ISSN 1738-3110. (25%) VO, THI NGA, CHOVANCOVÁ, M. <i>Customer Satisfaction & Engagement Behaviors Towards The Room Rate Strategy Of Luxury Hotels</i> . Tourism and Hospitality Management, 2019, roč. 25, č. 2, s. 403-420. ISSN 1330-7533. (50%)							
Působení v zahraničí							
01/1992 - 06/1992: University of Wisconsin River Falls; Wisconsin, U.S.A. (6 měsíců), výzkum a výuka: (Agribusiness, Marketing, Cooperative Management) 07/1992 - 12/1992: Georgetown University; Washington, D.C., U.S.A. (6 měsíců), výzkum a výuka: (Business Management, Marketing, Communication Management, Organizational Behavior); Georgetown University Program;							

Certificate: Business Management and Communication			
Podpis		datum	

C-I – Personální zabezpečení							
Vysoká škola	Univerzita Tomáše Bati ve Zlíně						
Součást vysoké školy	Fakulta managementu a ekonomiky						
Název studijního programu	Sportovní management						
Jméno a příjmení	Lubomír JENYŠ				Tituly	Mgr.	
Rok narození	1965	typ vztahu k VŠ	pp	rozsah	40	do kdy	N
Typ vztahu na součásti VŠ, která uskutečňuje st. program	pp	rozsah	40	do kdy	N		
Další současná působení jako akademický pracovník na jiných VŠ				typ prac. vztahu	rozsah		
Předměty příslušného studijního programu a způsob zapojení do jejich výuky, příp. další zapojení do uskutečňování studijního programu							
Sportovní aktivity - Aerobik, aikido, americký fotbal, basketbal, badminton, cyklistika, florbal, golf, horolezectví, indoor cycling, inline bruslení, K2hiking, kendo, kurz letní, lyžování tuzemské, lyžování zahraniční, plavání, sálová kopaná, sebeobrana, squash, stolní tenis, tai Ji Quan, taekwondo, tenis, thajský box, turistický kurz, vodácký kurz, volejbal, zdravotní TV.							
Údaje o vzdělání na VŠ							
1989 PF UP Olomouc, Obor Tělesná výchova – branná výchova (Mgr.)							
Údaje o odborném působení od absolvování VŠ							
1989 – 1996 Gymnázium Otrokovice							
1996 – 1998 Soukromá obchodní akademie							
1998 – dosud UTB ve Zlíně							
Zkušenosti s vedením kvalifikačních a rigorózních prací							
Počet vedených bakalářských prací – 0							
Počet vedených diplomových prací – 0							
Obor habilitačního řízení	Rok udělení hodnosti	Řízení konáno na VŠ			Ohlasy publikací		
					WOS	Scopus	ostatní
Obor jmenovacího řízení	Rok udělení hodnosti	Řízení konáno na VŠ			0	0	0
Přehled o nejvýznamnější publikační a další tvůrčí činnosti nebo další profesní činnosti u odborníků z praxe vztahující se k zabezpečovaným předmětům							
Profesní činnost: Trenér 2. třídy v atletice Cvičitel in-line bruslení Cvičitel lyžování							
Působení v zahraničí							
Podpis							
				datum			

C-I – Personální zabezpečení							
Vysoká škola	Univerzita Tomáše Bati ve Zlíně						
Součást vysoké školy	Fakulta managementu a ekonomiky						
Název studijního programu	Sportovní management						
Jméno a příjmení	Ivo JIRÁSEK					Tituly	prof. PhDr., Ph.D.
Rok narození	1964	typ vztahu k VŠ	pp	rozsah	20	do kdy	08/2024
Typ vztahu na součásti VŠ, která uskutečňuje st. program				rozsah		do kdy	
Další současná působení jako akademický pracovník na jiných VŠ				typ prac. vztahu	rozsah		
Univerzita Palackého v Olomouci				HPP	40 h/t		
Předměty příslušného studijního programu a způsob zapojení do jejich výuky, příp. další zapojení do uskutečňování studijního programu							
Etika, historie a filosofie sportu – garant, přednášející (100%)							
Údaje o vzdělání na VŠ							
1985–1990: PdF UP, Český jazyk, obor: občanská nauka (Mgr.)							
1990–1995: FF UP, Filosofie, obor: politologie (Mgr.)							
1995–2000: FF UP, Filosofie (PhDr., Ph.D.)							
Údaje o odborném působení od absolvování VŠ							
1995–2005: FTK UP v Olomouci, odborný asistent							
2005–2010: FTK UP v Olomouci, docent							
2010–dosud: FTK UP v Olomouci, profesor							
2019–dosud: FHS UTB ve Zlíně, profesor							
Zkušenosti s vedením kvalifikačních a rigorózních prací							
Počet vedených bakalářských prací – 27							
Počet vedených diplomových prací – 31							
Počet vedených rigorózních prací – 2							
Obor habilitačního řízení	Rok udělení hodnosti	Řízení konáno na VŠ	Ohlasy publikací				
Kinantropologie	2005	UP	WOS	Scopus	ostatní		
Obor jmenovacího řízení	Rok udělení hodnosti	Řízení konáno na VŠ	244	238	1141		
Kinantropologie	2010	UP					
Přehled o nejvýznamnější publikační a další tvůrčí činnosti nebo další profesní činnosti u odborníků z praxe vztahující se k zabezpečovaným předmětům							
JIRÁSEK, I. Unsafe safety: the essence of challenge and experiential education as implicit religion. <i>Journal of Adventure Education and Outdoor Learning</i> . 2022, 22(1), 66–76. doi: 10.1080/14729679.2020.1863824.							
JIRÁSEK, I., HANUŠ, M. "General frost": A nature-based solution and adventure tourism: A case study of snowshoeing in Siberia. <i>Journal of Hospitality & Tourism Research</i> . 2022.46(3), 490-517. doi:10.1177/109634820934530. (50%)							
JIRÁSEK, I. Outdoor education and becoming-man. <i>Journal of Outdoor and Environmental Education</i> . 2021, 24(3), 279-291. doi: 10.1007/s42322-021-00086-7.							
JIRÁSEK, I. Holistic leisure education through the Czech Rapid Arrows comics. <i>Journal of Graphic Novels and Comics</i> . 2021, 12(5), 750-764. doi:10.1080/21504857.2020.1773884.							
JIRÁSEK, I. Does Alvarez truly need only the brave and the strong? Jaroslav Foglar and experiential education for boys in Bohemia. <i>History of Education</i> . 2020, 49(6), 856-869. doi: 10.1080/0046760X.2020.1739761.							
Působení v zahraničí							
Podpis						datum	

C-I – Personální zabezpečení							
Vysoká škola	Univerzita Tomáše Bati ve Zlíně						
Součást vysoké školy	Fakulta managementu a ekonomiky						
Název studijního programu	Sportovní management						
Jméno a příjmení	Jan KALENDA				Tituly	doc. Mgr., Ph.D.	
Rok narození	1985	typ vztahu k VŠ	pp	rozsah	40	do kdy	N
Typ vztahu na součásti VŠ, která uskutečňuje st. program				rozsah		do kdy	
Další současné působení jako akademický pracovník na jiných VŠ				typ prac. vztahu	rozsah		
Předměty příslušného studijního programu a způsob zapojení do jejich výuky, příp. další zapojení do uskutečňování studijního programu							
Manažerská psychologie a sociologie – garant, přednášející (100%)							
Údaje o vzdělání na VŠ							
2010	Univerzita Palackého v Olomouci, Filozofická fakulta, obor Sociologie a andragogika v profilaci na personální management (Mgr.)						
2010-2013	Univerzita Palackého v Olomouci, Filozofická fakulta, obor Sociologie (Ph.D.)						
Údaje o odborném působení od absolvování VŠ							
2012–2013	FHS UTB, Ústav pedagogických věd, asistent						
2013–2020	FHS UTB, Centrum výzkumu, odborný asistent						
2014–2016	UPOL, Katedra sociologie a andragogiky, odborný asistent						
2021–dosud	FHS UTB, Centrum výzkumu, docent						
2017–dosud	Hlavní manažer Strategického projektu UTB ve Zlíně, Manažer součásti v rámci Strategického projektu UTB ve Zlíně, Projektové oddělení; FHS UTB						
Zkušenosti s vedením kvalifikačních a rigorózních prací							
Počet vedených bakalářských prací – 90							
Počet vedených diplomových prací – 45							
Obor habilitačního řízení	Rok udělení hodnosti	Řízení konáno na VŠ			Ohlasy publikací		
Andragogika	2021	UP Olomouc			WOS	Scopus	ostatní
Obor jmenovacího řízení	Rok udělení hodnosti	Řízení konáno na VŠ			65	27	238
Přehled o nejvýznamnějších publikačních a dalších tvůrčích činnostech nebo dalších profesních činnostech u odborníků z praxe vztahující se k zabezpečovaným předmětům							
KALENDA, J., KOČVAROVÁ, I. Od mimoprofesionální seberealizace k nezbytnosti pracovně orientovaného vzdělávání: Proměna motivace k neformálnímu vzdělávání dospělých v ČR. <i>Sociologický časopis</i> . 2021, Volume 57, Issue 1, pp. 75–100. DOI: https://doi.org/10.13060/csr.2021.001 (80%).							
KOČVAROVÁ, I., VACULÍKOVÁ, J., KALENDA, J. Development and Initial Validation of the Cognitive and Non-cognitive Factors of Non-participation in Non-formal Adult Education Questionnaire. <i>Journal of Psychoeducational Assessment</i> . 2021. Pre-published, pp. 1–16. DOI: http://doi.org/10.1177/07342829211060571 (33%).							
KARGER, T., KALENDA, J., VACULÍKOVÁ, J. Biographical Stages and Information Sources in the Formation of Historical Consciousness. <i>Historická sociologie/Historical Sociology</i> . 2020, Volume 11, Issue 1, pp. 9–32. DOI: http://doi.org/10.14712/23363525.2020.2 (33%).							
KALENDA, J., KOČVAROVÁ, I. Participation in non-formal education in risk society. <i>International Journal of Lifelong Education</i> . 2020. Early Access, pp. 1–16. DOI: http://doi.org/10.1080/02601370.2020.1808102 (50%).							
KALENDA, J., KOČVAROVÁ, I., VACULÍKOVÁ, J. Determinants of Participation in Nonformal Education in the Czech Republic. <i>Adult Education Quarterly</i> . 2020, Volume 70, Issue 2, pp. 99–118. DOI: http://doi.org/10.1177/0741713619878391 (33%).							
Působení v zahraničí							
2021	University of Malaga (SPA), výzkumná stáž						
2019	University of Girona (SPA), přednášková stáž						
2011	Uppsala University (SWE), studijní stáž se zaměřením na Discourse Analysis.						
2010	Aarhus University (DEN), studijní stáž se zaměřením na archivní výzkum.						
Podpis					datum		

C-I – Personální zabezpečení							
Vysoká škola	Univerzita Tomáše Bati ve Zlíně						
Součást vysoké školy	Fakulta managementu a ekonomiky						
Název studijního programu	Sportovní management						
Jméno a příjmení	Olga KAPPLOVÁ				Tituly	JUDr., Ph.D.	
Rok narození	1950	typ vztahu k VŠ	pp	rozsah	40	do kdy	08/2022
Typ vztahu na součásti VŠ, která uskutečňuje st. program	pp		rozsah	40	do kdy	08/2022	
Další současná působení jako akademický pracovník na jiných VŠ				typ prac. vztahu	rozsah		
Vysoká škola logistiky Přerov				DPP	2 h/t		
Předměty příslušného studijního programu a způsob zapojení do jejich výuky, příp. další zapojení do uskutečňování studijního programu							
Právo pro ekonomy – garant, přednášející (100%)							
Údaje o vzdělání na VŠ							
1999–2002: Masarykova univerzita Brno, Právo správní (Ph.D.)							
1978–1991: Masarykova univerzita, Brno, Právo (JUDr.)							
1972–1977: Masarykova univerzita Brno, obor Právo							
1988–1990: Institut průmyslově právní ochrany, Praha (patentové právo)							
1998–1999: The Open Univerzity – Právo životního prostředí							
Údaje o odborném působení od absolvování VŠ							
1977–1986: SIGMA Ústřední prodej, Olomouc, právník							
1988–1990: SEMPRA Olomouc, vedoucí právního oddělení							
1990–1992: MŽP ČR územní odbor, Olomouc, právník							
1992–1/2006: BETA Olomouc, a.s., Olomouc, vedoucí právního oddělení							
2/2006–12/2016: Statutární město Prostějov, právník							
09/2016–dosud: Univerzita Tomáše Bati ve Zlíně, odborný asistent							
Pedagogická praxe:							
1995–2002: UP Olomouc, Právnická fakulta – externí pedagog							
2002–2010: UP Olomouc, ICVZ – externí pedagog							
2005–2006: UP Olomouc, Pedagogická fakulta, externí pedagog							
2005–2007: VOŠ živnostenská Přerov, externí pedagog							
2007 – dosud: VŠLG o.p.s. Přerov, externí pedagog							
Zkušenosti s vedením kvalifikačních a rigorózních prací							
Počet vedených bakalářských prací – 65							
Počet vedených diplomových prací – 2							
Obor habilitačního řízení	Rok udělení hodnosti	Řízení konáno na VŠ			Ohlasy publikací		
					WOS	Scopus	ostatní
Obor jmenovacího řízení	Rok udělení hodnosti	Řízení konáno na VŠ			0	0	0
Přehled o nejvýznamnější publikační a další tvůrčí činnosti nebo další profesní činnosti u odborníků z praxe vztahující se k zabezpečovaným předmětům							
KAPPLOVÁ, O. Komparace legislativy ve vztahu k podpoře podnikání v České republice a v Slovenské republice. <i>Obchodní právo</i> . 2019, č 4, str. 32 – 40. ISSN: 1210-8278.							
KAPPLOVÁ, O., LADIŠENKO, V., GOLOVKO, L. Municipalitet kak regulator povodzenia s pobutovimi vichodami. <i>Scientific Papers of the Legislation Institute of the Verkhovna Rada of Ukraine</i> . 2019, vol. 5, pp. 38-45. ISSN 2220-1394. (34%)							
ZICHA, J., SMÉKALOVÁ, L., KAPPLOVÁ, O., GOLOVKO, L. Management of Municipal Waste in the EU Member States: Best Practices. Zlín: UTB ve Zlíně, FaME, 2021, 103 p. ISBN 978-80-7678-055-2. DOI: https://doi.org/10.7441/978-80-7678-055-2 . (15%)							
Působení v zahraničí							
Podpis					datum		

C-I – Personální zabezpečení							
Vysoká škola	Univerzita Tomáše Bati ve Zlíně						
Součást vysoké školy	Fakulta managementu a ekonomiky						
Název studijního programu	Sportovní management						
Jméno a příjmení	Pavla KIRSCHNEROVÁ				Tituly	Ing., Ph.D.	
Rok narození	1969	typ vztahu k VŠ	pp	rozsah	40	do kdy	N
Typ vztahu na součásti VŠ, která uskutečňuje st. program	pp		rozsah	40	do kdy	N	
Další současná působení jako akademický pracovník na jiných VŠ				typ prac. vztahu	rozsah		
Předměty příslušného studijního programu a způsob zapojení do jejich výuky, příp. další zapojení do uskutečňování studijního programu							
Daně – garant, přednášející (100%)							
Údaje o vzdělání na VŠ							
2014 – 2018: Slezská univerzita Opava, Obchodně podnikatelská fakulta v Karvině, studijní program Ekonomika a management, obor Podniková ekonomika a management (Ph.D.)							
2012 – 2014: Vysoká škola podnikání, a.s., studijní program Ekonomika a management, obor Podnikání (Ing.)							
2009 – 2012: Vysoká škola podnikání, a.s., studijní program Ekonomika a management, obor Podnikání (Bc.)							
Údaje o odborném působení od absolvování VŠ							
2017 – dosud: UTB ve Zlíně, FaME, Ústav financí a účetnictví – odborný asistent							
Od 1992 OSVČ: činnost účetních poradců, vedení účetnictví, zpracování odborných posudků a studií, lektorská činnost							
Zkušenosti s vedením kvalifikačních a rigorózních prací							
Počet vedených bakalářských prací – 15							
Počet vedených diplomových prací – 2							
Obor habilitačního řízení	Rok udělení hodnosti	Řízení konáno na VŠ			Ohlasy publikací		
					WOS	Scopus	ostatní
Obor jmenovacího řízení	Rok udělení hodnosti	Řízení konáno na VŠ			1	0	0
Přehled o nejvýznamnější publikační a další tvůrčí činnosti nebo další profesní činnosti u odborníků z praxe vztahující se k zabezpečovaným předmětům							
KIRSCHNEROVÁ, P. Dárcovství právnických osob a uplatnění odpočtu daru v meziregionálním srovnání. <i>Acta Sting.</i> 2020, Volume 1, s. 32-49. ISSN 1805-6873.							
KIRSCHNEROVÁ, P., JANOUŠKOVÁ, J. Tax Policy of the Czech Republic and Securing Funds for Retirement. <i>Ekonomický časopis.</i> 2018, Volume 66, Issue 9, s. 888-908. ISSN 0013-3035. (50%)							
KIRSCHNEROVÁ, P., JANOUŠKOVÁ, J. Are Tax Expenditures of Individuals Only a Tool of Tax Optimisation? <i>International Advances in Economic Research.</i> 2018, Volume 24, Issue 3, s. 239-252. ISSN 1083-0898. (50%)							
Působení v zahraničí							
Podpis							
				datum			

C-I – Personální zabezpečení							
Vysoká škola	Univerzita Tomáše Bati ve Zlíně						
Součást vysoké školy	Fakulta managementu a ekonomiky						
Název studijního programu	Sportovní management						
Jméno a příjmení	Adriana KNÁPKOVÁ					Tituly	doc. Ing., Ph.D.
Rok narození	1977	typ vztahu k VŠ	pp	Rozsah	40	do kdy	N
Typ vztahu na součásti VŠ, která uskutečňuje st. program			pp	Rozsah	40	do kdy	N
Další současná působení jako akademický pracovník na jiných VŠ				typ prac. vztahu	rozsah		
Předměty příslušného studijního programu a způsob zapojení do jejich výuky, příp. další zapojení do uskutečňování studijního programu							
Základy financí – garant, přednášející (60%)							
Údaje o vzdělání na VŠ							
2001 – 2005: Univerzita Tomáše Bati ve Zlíně, Fakulta managementu a ekonomiky, obor Ekonomika a management (Ph.D.)							
1999 – 2001: magisterské studium, FaME UTB ve Zlíně (Ing.)							
Údaje o odborném působení od absolvování VŠ							
2002 – dosud: UTB FaME ve Zlíně (odborná asistentka, od roku 2014 docentka)							
2008 – 2014: proděkan pro vědu a výzkum na FaME UTB ve Zlíně							
2015 – dosud: prorektorka pro sociální záležitosti na UTB ve Zlíně							
Zkušenosti s vedením kvalifikačních a rigorózních prací							
Počet vedených bakalářských prací – 40							
Počet vedených diplomových prací – 79							
Počet doktorandů s obhájenou disertační prací - 1							
Obor habilitačního řízení	Rok udělení hodnosti		Řízení konáno na VŠ		Ohlasy publikací		
Management a ekonomika	2014		UTB ve Zlíně		WOS	Scopus	ostatní
Obor jmenovacího řízení	Rok udělení hodnosti		Řízení konáno na VŠ		88	62	1020
Přehled o nejvýznamnější publikační a další tvůrčí činnosti nebo další profesní činnosti u odborníků z praxe vztahující se k zabezpečovaným předmětům							
TRAN, H.K, NGUYEN, T. N. D., KNÁPKOVÁ, A., ALIU, F. The Relationship Between Corporate Governance and Underpricing: A Case Study in Ho Chi Minh Stock Exchange. <i>Journal of Asian Finance, Economics and Business</i> . 2021, roč. 8, č. 7, s. 375-381. ISSN 2288-4637. (17,5%)							
ALIU, F., NUHIU, A. KNÁPKOVÁ, A., LUBISHTANI, E., TRAN, H. K. Do Cryptocurrencies Offer Diversification Benefits for Equity Portfolios? <i>Studies in Business and Economics</i> . 2021, roč. 16, č. 2, s. 5-18. ISSN 1842-4120. (15%)							
ALIU, F., KNÁPKOVÁ, A., TRAN, H. K., NURBOJA, B. Modeling the Equilibrium Price of the Companies Listed in the Prague Stock Exchange. <i>Acta Universitatis Agriculturae et Silviculturae Mendelianae Brunensis</i> , 2020, roč. 68, č. 4, s. 731-739. ISSN 1211-8516. (25%)							
ALIU, F., KRASNIQI, B., KNÁPKOVÁ, A., ALIU, F. Interdependence and risk comparison of Slovak, Hungarian and Polish stock markets: Policy and managerial implications. <i>Acta Oeconomica</i> . 2019, roč. 69, č. 2, s. 273-287. ISSN 0001-6373. (25%)							
PAVELKOVÁ, D., HOMOLKA, L., KNÁPKOVÁ, A., KOLMAN, K., PHAM, H. EVA and Key Performance Indicators: The Case of Automotive Sector in PreCrisis, Crisis and Post-Crisis Periods. <i>Economics and Sociology</i> . 2018, Vol. 11, No 3, pp. 78-95. ISSN 2071-789X. DOI: 10.14254/2071-789X.2018/11-3/5 (20%)							
https://doi.org/10.11118/actaun201765010237 (50%).							
Přehled projektové činnosti:							
TA ČR TL03000319 Ekonomika a etika zahraničních investorů v České republice (2020-2023) (hlavní řešitelka)							
TA ČR TD010158 Klastrová politika České republiky a jejich regionů pro globální konkurenceschopnost a udržitelný růst 2012-2013 (členka řešitelského týmu).							
GAČR 16-25536S Metodika tvorby modelu predikce sektorové a podnikové výkonnosti v makroekonomických souvislostech 2016-2018 (členka řešitelského týmu).							
GA ČR 402/08/H051 Optimalizace multidisciplinárního navrhování a modelování výrobního systému virtuálních firem 2008-2011 (členka spoluřešitelského týmu).							
GA ČR 402/09/1739 Tvorba modelu pro měření a řízení výkonnosti podniků 2009-2011 (hlavní řešitelka)							
Působení v zahraničí							
Podpis						datum	

C-I – Personální zabezpečení							
Vysoká škola	Univerzita Tomáše Bati ve Zlíně						
Součást vysoké školy	Fakulta managementu a ekonomiky						
Název studijního programu	Sportovní management						
Jméno a příjmení	Gabriela KONČITÍKOVÁ					Tituly	Ing., Mgr. Ph.D.
Rok narození	1987	typ vztahu k VŠ	DPP	rozsah		do kdy	platnost akreditace
Typ vztahu na součásti VŠ, která uskutečňuje st. program			DPP	rozsah		do kdy	platnost akreditace
Další současná působení jako akademický pracovník na jiných VŠ				typ prac. vztahu	rozsah		
Předměty příslušného studijního programu a způsob zapojení do jejich výuky, příp. další zapojení do uskutečňování studijního programu							
Systém řízení Baťa – přednášející (50%) – odborník z praxe Bata's Management System – přednášející (50%) – odborník z praxe							
Údaje o vzdělání na VŠ							
2006-2009	Univerzita Tomáše Bati ve Zlíně, Fakulta humanitních studií, bakalářské studium, obor: Sociální pedagogika						
2008-2011	Univerzita Tomáše Bati ve Zlíně, Fakulta humanitních studií, navazující magisterské studium, obor: Sociální pedagogika						
2008-2011	Univerzita Tomáše Bati ve Zlíně, Fakulta managementu a ekonomiky, bakalářské studium, obor: Veřejná správa a regionální rozvoj						
2010-2015	Univerzita Tomáše Bati ve Zlíně, Fakulta humanitních studií, bakalářské studium, obor: Andragogika v profilaci na řízení lidských zdrojů						
2011-2013	Univerzita Tomáše Bati ve Zlíně, Fakulta managementu a ekonomiky, navazující magisterské studium, obor: Veřejná správa a regionální rozvoj						
2011-2022	Univerzita Tomáše Bati ve Zlíně, Fakulta managementu a ekonomiky, doktorské studium, obor: management a ekonomika						
Údaje o odborném působení od absolvování VŠ							
2012-2015	Univerzita Tomáše Bati, projektový manažer v rámci projektu OPVK						
8/2014-3/2015	Zlínský zámek o.p.s., ředitelka						
1/2016-dosud	Nadace Tomáše Bati, projektový manažer						
Zkušenosti s vedením kvalifikačních a rigorózních prací							
Počet vedených bakalářských prací – 13							
Počet vedených diplomových prací – 1							
Obor habilitačního řízení	Rok udělení hodnosti	Řízení konáno na VŠ			Ohlasy publikací		
					WOS	Scopus	ostatní
Obor jmenovacího řízení	Rok udělení hodnosti	Řízení konáno na VŠ			0	0	6
Přehled o nejvýznamnější publikační a další tvůrčí činnosti nebo další profesní činnosti u odborníků z praxe vztahující se k zabezpečovaným předmětům							
Působení v zahraničí							
Podpis							
					datum		

C-I – Personální zabezpečení							
Vysoká škola	Univerzita Tomáše Bati ve Zlíně						
Součást vysoké školy	Fakulta managementu a ekonomiky						
Název studijního programu	Sportovní management						
Jméno a příjmení	Petr KONEČNÝ				Tituly	Ing.	
Rok narození	1981	typ vztahu k VŠ	DPP	rozsah		do kdy	Platnost akreditace
Typ vztahu na součásti VŠ, která uskutečňuje st. program	DPP		rozsah		do kdy	Platnost akreditace	
Další současná působení jako akademický pracovník na jiných VŠ				typ prac. vztahu	rozsah		
Předměty příslušného studijního programu a způsob zapojení do jejich výuky, příp. další zapojení do uskutečňování studijního programu							
Podnikatelská akademie 1 - vedení seminářů (30%) – odborník z praxe							
Podnikatelská akademie 2 - vedení seminářů (30%) – odborník z praxe							
Údaje o vzdělání na VŠ							
2000 – 2005 Vysoká škola báňská – Technická univerzita Ostrava (Ing.)							
Údaje o odborném působení od absolvování VŠ							
2020 – dosud	Technologické inovační centrum s.r.o – projektový manažer, garant pro oblast kreativity, podnikavost, nápad						
2005 – 2019	Technologické inovační centrum s.r.o - developer strategických projektů, projektový manažer, vedoucí oddělení podnikatelského inkubátoru a vědeckotechnického parku, zástupce ředitele						
2009 – dosud	Industry Servis ZK, a.s - Odborný konzultant						
2011 – 2014	Společnost vědeckotechnických parků ČR, Regionální projektový manažer						
2010 – 2012	Zlínský kraj, Člen projektového týmu projektu Zvyšování absorpční kapacity Zlínského kraje 2007 - 2013						
2009 – 2012	Ministerstvo školství, mládeže a tělovýchovy ČR - Člen sítě expertů projektu EF-TRANS						
2007 – 2008	Zlínský kraj - Člen projektového týmu projektu						
2007	MARLIN, s.r.o., Města Mayen 1536, 686 01 Uherské Hradiště - Lektor						
Zkušenosti s vedením kvalifikačních a rigorózních prací							
Počet vedených bakalářských prací – 0							
Počet vedených diplomových prací – 0							
Obor habilitačního řízení	Rok udělení hodnosti	Řízení konáno na VŠ			Ohlasy publikací		
					WOS	Scopus	ostatní
Obor jmenovacího řízení	Rok udělení hodnosti	Řízení konáno na VŠ			0	0	0
Přehled o nejvýznamnější publikační a další tvůrčí činnosti nebo další profesní činnosti u odborníků z praxe vztahující se k zabezpečovaným předmětům							
KONEČNÝ, P. a kol. (2021), <i>Podnikatelská akademie TIC</i> (Metodický nástroj pro podporu výuky podnikání na středních školách v rámci projektu Smart Akcelérátor Zlínského kraje II)							
ZÁMEČNÍK, R., NOVÁK, P., KONEČNÝ, P. (2018). <i>Business akademie</i> . Univerzita Tomáše Bati ve Zlíně (přednášky)							
NOVÁK, P., KONEČNÝ, P. (2018). <i>Business akademie</i> . Univerzita Tomáše Bati ve Zlíně (semináře)							
Působení v zahraničí							
Podpis							
					datum		

C-I – Personální zabezpečení							
Vysoká škola	Univerzita Tomáše Bati ve Zlíně						
Součást vysoké školy	Fakulta managementu a ekonomiky						
Název studijního programu	Sportovní management						
Jméno a příjmení	Jiří KOREC					Tituly	Ing. et Ing.
Rok narození	1986	typ vztahu k VŠ	DPP	rozsah		do kdy	Platnost akreditace
Typ vztahu na součásti VŠ, která uskutečňuje st. program			DPP	rozsah		do kdy	Platnost akreditace
Další současná působení jako akademický pracovník na jiných VŠ				typ prac. vztahu	rozsah		
Předměty příslušného studijního programu a způsob zapojení do jejich výuky, příp. další zapojení do uskutečňování studijního programu							
Sport a jeho institucionální uchopení – přednášející (10%) – odborník z praxe							
Údaje o vzdělání na VŠ							
2010 – 2012: České vysoké učení technické v Praze, MÚVS (Podnikání a management v průmyslu - Ing.)							
2009 – 2011: České vysoké učení technické v Praze, FEL (Biomedicínské inženýrství - Ing.)							
2006 – 2009: České vysoké učení technické v Praze, FEL (Kybernetika a měření - Bc.)							
Údaje o odborném působení od absolvování VŠ							
2016	Oddíl sportovní gymnastika TJ Sokol Zlín – trenér sportovní gymnastiky mužů, od roku předseda oddílu sportovní gymnastika do poloviny roku 2017						
2016	MEDETRON s.r.o. – vedoucí technického oddělení společnosti zabývající se výrobou a vývojem zdravotnické techniky						
2016-2018	Statutární město Zlín – náměstek primátora						
07/2017	Gymnastika Zlín z.s. – manažer spolku (chod spolku, kvalifikace a péče o trenéry, školení trenérů vzhledem k mnohaletým zkušenostem se sportovní gymnastikou (reprezentace ČR) i trénováním, dotační administrativa, komunikace s partnery aj.						
2018-dosud	Statutární město Zlín – primátor města Zlín						
Zkušenosti s vedením kvalifikačních a rigorózních prací							
Obor habilitačního řízení	Rok udělení hodnosti	Řízení konáno na VŠ			Ohlasy publikací		
					WOS	Scopus	ostatní
Obor jmenovacího řízení	Rok udělení hodnosti	Řízení konáno na VŠ					
Přehled o nejvýznamnější publikační a další tvůrčí činnosti nebo další profesní činnosti u odborníků z praxe vztahující se k zabezpečovaným předmětům							
Působení v zahraničí							
Podpis					datum		

C-I – Personální zabezpečení							
Vysoká škola	Univerzita Tomáše Bati ve Zlíně						
Součást vysoké školy	Fakulta managementu a ekonomiky						
Název studijního programu	Sportovní management						
Jméno a příjmení	Martin KOVÁŘÍK					Tituly	Ing. et Ing., Ph.D.
Rok narození	1983	typ vztahu k VŠ	pp	rozsah	20	do kdy	N
Typ vztahu na součásti VŠ, která uskutečňuje st. program	pp	rozsah	20	do kdy	N		
Další současná působení jako akademický pracovník na jiných VŠ				typ prac. vztahu	rozsah		
Předměty příslušného studijního programu a způsob zapojení do jejich výuky, příp. další zapojení do uskutečňování studijního programu							
Aplikovaná statistika 1 – garant, přednášející (100%) – v kombinované formě studia							
Údaje o vzdělání na VŠ							
2008 – 2011 UTB ve Zlíně, Fakulta managementu a ekonomiky, obor management a ekonomika (Ph.D.)							
2007 – 2013 UTB ve Zlíně, Fakulta aplikované informatiky, obor automatické řízení a informatika (Ing.)							
2002 – 2007 UTB ve Zlíně, Fakulta managementu a ekonomiky, obor management a ekonomika (Ing.)							
Údaje o odborném působení od absolvování VŠ							
4/2004-2/2007	Terastav, s.r.o., Zlín: Programátor podnikových aplikací, obor: programování						
9/2009-dosud	UTB ve Zlíně, Fakulta managementu a ekonomiky, akademický pracovník						
7/2012-6/2014	Continental Barum, s.r.o., Otrokovice: Technolog, certifikovaný Black Belt, obor: statistika, technologie, školící činnost v oblasti SPC						
6/2014-9/2016	Hewlett Packard, Inc., Prague: Data Scientist, obor: statistika, programování						
9/2016-10/2017	McKinsey & Company, Inc., Prague: Web Data Scientist, obor: statistika, programování						
10/2017-dosud	Barclays, Prague: Application Developer – Polyglot Programmer, obor: statistika, programování						
Zkušenosti s vedením kvalifikačních a rigorózních prací							
Počet vedených bakalářských prací – 7							
Počet vedených diplomových prací – 4							
Obor habilitačního řízení	Rok udělení hodnosti	Řízení konáno na VŠ			Ohlasy publikací		
					WOS	Scopus	ostatní
Obor jmenovacího řízení	Rok udělení hodnosti	Řízení konáno na VŠ					
Přehled o nejvýznamnější publikační a další tvůrčí činnosti nebo další profesní činnosti u odborníků z praxe vztahující se k zabezpečovaným předmětům							
KOVÁŘÍK, M., BRIŠ, P. The effect of autocorrelation on control charts performance and process capability indices calculation. <i>International Journal of Quality Engineering and Technology</i> . 2021, Vol 3, s. 283-305. e-ISSN 1757-2185. (75%)							
Přehled projektové činnosti:							
GA ČR P407/12/0821 Vytvoření českého nástroje pro měření akademických tacitních znalostí 2012-2014 (člen řešitelského týmu).							
Patent:							
TUČEK, D., PIVODOVÁ, P., HAMPLOVÁ, B., JURÁSEK, M., KOVÁŘÍK, M., KONEČNÝ, J., PRAUZEK, M., VYSKOTOVÁ, J., JAVŮREK, F., PEKTOR, R., GLOGAR, L., KOVALČÍK, D. Ergonomické zařízení pro monitorování lokální svalové zátěže. 2017.							
Působení v zahraničí							
Podpis						datum	

C-I – Personální zabezpečení							
Vysoká škola	Univerzita Tomáše Bati ve Zlíně						
Součást vysoké školy	Fakulta managementu a ekonomiky						
Název studijního programu	Sportovní management						
Jméno a příjmení	Vratislav KOZÁK				Tituly	doc. Ing., Ph.D.	
Rok narození	1956	typ vztahu k VŠ	pp	rozsah	40	do kdy	N
Typ vztahu na součásti VŠ, která uskutečňuje st. program	pp		rozsah	40	do kdy	N	
Další současná působení jako akademický pracovník na jiných VŠ				typ prac. vztahu	rozsah		
Předměty příslušného studijního programu a způsob zapojení do jejich výuky, příp. další zapojení do uskutečňování studijního programu							
Marketing 1 - přednášející (30%)							
Údaje o vzdělání na VŠ							
1980	Vysoká škola chemicko - technologická v Praze, Fakulta potravinářské a biochemické technologie/obor Kvasná chemie a bioinženýrství – Ing.						
1992	Vysoké učení technické v Brně, katedra ekonomiky a řízení strojírenské výroby, Mezinárodní čtyřstranné manažerské postgraduální studium						
2000	Vysoké učení technické v Brně, Fakulta podnikatelská, doktorské studium – Ph.D. Studijní obor Řízení a ekonomika podniku, studijní program 6208 V Ekonomika a management						
2006	Univerzita Tomáše Bati ve Zlíně, Fakulta managementu a ekonomiky, habilitace – doc.						
Údaje o odborném působení od absolvování VŠ							
1980 – 1987	JMP Brno, technik, technolog						
1987 – 1990	JZD AK Slušovice, vedoucí provozu, zástupce ředitele						
1990 – 1993	Pivovary a sodovkárny Brno, a.s., ředitel OZ						
1993 – 1994	V+P, a.s., obchodní zástupce						
1994 – dosud	UTB ve Zlíně, FaME, Ústav managementu a marketingu, docent						
Zkušenosti s vedením kvalifikačních a rigorózních prací							
Počet vedených bakalářských prací - 145							
Počet vedených diplomových prací - 178							
Počet vedených rigorózních prací - 7							
Obor habilitačního řízení		Rok udělení hodnosti		Řízení konáno na VŠ		Ohlasy publikací	
Management a ekonomika podniku		2006		UTB ve Zlíně		WOS Scopus ostatní	
Obor jmenovacího řízení		Rok udělení hodnosti		Řízení konáno na VŠ		3 28 33	
Přehled o nejvýznamnější publikační a další tvůrčí činnosti nebo další profesní činnosti u odborníků z praxe vztahující se k zabezpečovaným předmětům							
KORSAKIENĚ, R., KOZÁK, V., BEKEŠIENĚ S., SMALIUKIENĚ, R. Modelling Internationalization of High Growth Firms: Micro Level Approach. <i>E+M Ekonomie a Management</i> . Vol. 22, Issue 1, pp. 54-71. ISSN 1212-3609. DOI: https://dx.doi.org/10.15240/tul/001/2019-1-004 (50%)							
RIVAROLI, S., KOZÁK, V., SPADONI, R. What motivates Czech and international "millennial-aged" university students to consume craft beers?. <i>International Journal of Wine Business Research</i> . 2019. ISSN 1751-1062. Dostupné z: https://www.emerald.com/insight/content/doi/10.1108/IJWBR-11-2018-0067/full/html . (60%)							
KOZÁK, V., KOLÁŘOVÁ, V. A trip project for more demanding clientele involving the climb on Matterhorn. In: <i>Proceedings of the International Conference on Business Excellence</i> . Bucharest: Sciendo, 2019, s. 900-910. ISSN 2502-0226. Dostupné z: https://content.sciendo.com/view/journals/picbe/13/1/article-p900.xml . (50%)							
KOZÁK, V., KOLÁŘOVÁ, V. The Relationship Of Czech Millennials To Beer From Microbreweries. <i>Slovak Journal of Food Science</i> . 2021, Vol. 15, pp. 369-377. ISSN 1337-0960. (50%)							
BARTÓK, O., KOZÁK, V., BAUEROVÁ, R. Online grocery shopping: the customers' perspective in the Czech Republic. <i>Equilibrium. Quarterly Journal of Economics and Economic Policy</i> . 2021, Vol. 16, Issue 3, pp. 679–695. https://doi.org/10.24136/eq.2021.025 (28%)							
Členství:							
Místopředseda správní rady Centrály cestovního ruchu Východní Moravy							
Člen Akademické rady VŠOH v Brně							
Člen vědecké redakce vydavatelství VerBuM a Computer Media							

Člen Hlavního výboru České marketingové společnosti Předseda Regionálního klubu České marketingové společnosti ve Zlíně Hodnotitel projektů VEGA SR a TAČR			
Působení v zahraničí			
Podpis		datum	

C-I – Personální zabezpečení							
Vysoká škola	Univerzita Tomáše Bati ve Zlíně						
Součást vysoké školy	Fakulta managementu a ekonomiky						
Název studijního programu	Sportovní management						
Jméno a příjmení	Věra KOZÁKOVÁ				Tituly	Mgr., Ph.D.	
Rok narození	1957	typ vztahu k VŠ	pp	rozsah	40	do kdy	N
Typ vztahu na součásti VŠ, která uskutečňuje st. program				rozsah		do kdy	
Další současná působení jako akademický pracovník na jiných VŠ				typ prac. vztahu	rozsah		
Předměty příslušného studijního programu a způsob zapojení do jejich výuky, příp. další zapojení do uskutečňování studijního programu							
Němčina - CJ1 (Cizí jazyk 1) - garant, vedení seminářů (100%) Němčina - CJ2 (Cizí jazyk 2) - garant, vedení seminářů (100%) Němčina - CJ3 (Cizí jazyk 3) - garant, vedení seminářů (100%) Němčina - CJ4 (Cizí jazyk 4) - garant, vedení seminářů (100%) Konverzace v němčině 1 - garant, vedení seminářů (100%) Konverzace v němčině 2 - garant, vedení seminářů (100%)							
Údaje o vzdělání na VŠ							
1999- 2003: Palackého univerzita v Olomouci, Filozofická fakulta, obor ruský jazyk (Ph.D.)							
1990 - 1993: Palackého univerzita v Olomouci, Filozofická fakulta, obor německý jazyk – rozšiřující studium							
1977 - 1982: Univerzita J. E. Purkyně v Brně, Pedagogická fakulta, obor ruský jazyk (Mgr.)							
Údaje o odborném působení od absolvování VŠ							
1995 – dosud UTB ve Zlíně, Fakulta humanitních studií, Centrum jazykového vzdělávání, akademický pracovník							
Zkušenosti s vedením kvalifikačních a rigorózních prací							
Počet vedených bakalářských prací – 6							
Počet vedených diplomových prací – 0							
Obor habilitačního řízení	Rok udělení hodnosti	Řízení konáno na VŠ			Ohlasy publikací		
					WOS	Scopus	ostatní
Obor jmenovacího řízení	Rok udělení hodnosti				0	0	8
Přehled o nejvýznamnější publikační a další tvůrčí činnosti nebo další profesní činnosti u odborníků z praxe vztahující se k zabezpečovaným předmětům							
<i>Projektová činnost:</i> 2017 - 2020 OP VVV Strategický projekt UTB ve Zlíně, aktivita DA 6.1, Modifikace studijních materiálů v němčině pro studenty se SVP, spoluzředitelka.							
Působení v zahraničí							
2019: Stockholm University, Švédsko, odborná stáž v rámci projektu OP VVV.							
2019: Uppsala University, Švédsko, odborná stáž v rámci projektu OP VVV.							
2019: Univerzita v Passau, SRN, odborná stáž v rámci projektu OP VVV.							
2021: WU Vídeň, Rakousko, odborná stáž v rámci projektu OP VVV.							
Podpis					datum		

C-I – Personální zabezpečení							
Vysoká škola	Univerzita Tomáše Bati ve Zlíně						
Součást vysoké školy	Fakulta managementu a ekonomiky						
Název studijního programu	Sportovní management						
Jméno a příjmení	Eliška KOZUBÍKOVÁ					Tituly	Ing., Ph.D.
Rok narození	1978	typ vztahu k VŠ	pp	rozsah	40	do kdy	N
Typ vztahu na součásti VŠ, která uskutečňuje st. program	pp		rozsah	40	do kdy	N	
Další současná působení jako akademický pracovník na jiných VŠ				typ prac. vztahu	rozsah		
Předměty příslušného studijního programu a způsob zapojení do jejich výuky, příp. další zapojení do uskutečňování studijního programu							
Veřejné finance – garant, přednášející (100%) Základy financí – přednášející (40%)							
Údaje o vzdělání na VŠ							
2001 – 2008: VŠB-Technická univerzita v Ostravě, Ekonomická fakulta, obor Veřejná ekonomika a správa (Ph.D.) 1996 – 2001: VŠB-Technická univerzita v Ostravě, Ekonomická fakulta, obor Veřejná ekonomika a správa (Ing.)							
Údaje o odborném působení od absolvování VŠ							
2004 – dosud: UTB ve Zlíně, Fakulta managementu a ekonomiky, akademický pracovník (2006-2009 a 2016-2020: mateřská a rodičovská dovolená) 2010 – 2014: PROFIMA EFFECTIVE, s.r.o., vzdělávací služby, lektorka (jpp)							
Zkušenosti s vedením kvalifikačních a rigorózních prací							
Počet vedených bakalářských prací – 36 Počet vedených diplomových prací – 71							
Obor habilitačního řízení	Rok udělení hodnosti	Řízení konáno na VŠ			Ohlasy publikací		
					WOS	Scopus	ostatní
Obor jmenovacího řízení	Rok udělení hodnosti	Řízení konáno na VŠ			0	4	0
Přehled o nejvýznamnější publikační a další tvůrčí činnosti nebo další profesní činnosti u odborníků z praxe vztahující se k zabezpečovaným předmětům							
KOLMAN, K., KOZUBÍKOVÁ, E. Environmental Management Tools Used by Municipalities and Their Eco-Controlling Aspects, with an Implementation Example in the Czech Republic. Le Thi My Hanh, Nguyen Phuc Thien, Nguyen Thanh Lam (ed.). <i>Proceedings of the 5th International Conference on Finance and Economics ICFE 2018</i> , September 20th – 21st, 2018, Ho Chi Minh Vietnam, pp. 292 – 312. ISBN 978-80-7454-767-6. (45%)							
Působení v zahraničí							
4-6/2005: Estonsko, University of Tartu (stáž - mezivládní stipendium)							
Podpis						datum	

C-I – Personální zabezpečení							
Vysoká škola	Univerzita Tomáše Bati ve Zlíně						
Součást vysoké školy	Fakulta managementu a ekonomiky						
Název studijního programu	Sportovní management						
Jméno a příjmení	Ludmila KOZUBÍKOVÁ					Tituly	Ing., Ph.D.
Rok narození	1977	typ vztahu k VŠ	pp	rozsah	40	do kdy	N
Typ vztahu na součásti VŠ, která uskutečňuje st. program	pp		rozsah	40	do kdy	N	
Další současná působení jako akademický pracovník na jiných VŠ				typ prac. vztahu	rozsah		
Předměty příslušného studijního programu a způsob zapojení do jejich výuky, příp. další zapojení do uskutečňování studijního programu							
Základy podnikové ekonomiky – přednášející (40%)							
Údaje o vzdělání na VŠ							
2001-2004 – Vysoká škola ekonomická v Praze, Fakulta financí a účetnictví, obor Teorie vyučování ekonomických předmětů (Ph.D.)							
1996-2001 – Vysoká škola ekonomická v Praze, Fakulta financí a účetnictví, studijní obor Účetnictví a finanční řízení podniku (Ing.)							
Údaje o odborném působení od absolvování VŠ							
2013 – dosud: UTB, FAME, Ústav podnikové ekonomiky, odborný asistent							
2001 – 2013: Obchodní akademie T. Bati a Vyšší odborná škola ekonomická Zlín, učitelka odborných ekonomických předmětů v bakalářských studijních programech							
2004 – 2005: členka akreditační komise pro neuniverzitní vysoké školy							
Zkušenosti s vedením kvalifikačních a rigorózních prací							
Počet vedených bakalářských prací – 20							
Počet vedených diplomových prací – 10							
Obor habilitačního řízení	Rok udělení hodnosti		Řízení konáno na VŠ		Ohlasy publikací		
					WOS	Scopus	ostatní
Obor jmenovacího řízení	Rok udělení hodnosti		Řízení konáno na VŠ		99	52	0
Přehled o nejvýznamnější publikační a další tvůrčí činnosti nebo další profesní činnosti u odborníků z praxe vztahující se k zabezpečovaným předmětům							
KOZUBÍKOVÁ, L., DVORSKÝ, J., KLJUČNIKOV, A. Social factors' impact on the quality of business environment in the SME segment. <i>Scientific Papers of the University of Pardubice, Series D: Faculty of Economics and Administration</i> . 2020, vol. 28, iss. 1, pp. 91-102. ISSN 1211-555X. Dostupné z: https://editorial.upce.cz/1804-8048/28/1/1018 . (50%)							
KOZUBÍKOVÁ, L., KOTÁSKOVÁ, A. The impact of technological factors on the quality of the business environment. <i>Transformations in Business & Economics</i> . 2019, vol. 18, iss. 1, s. 95-108. ISSN 1648-4460. (75%)							
CEPEL, M., KLJUCNIKOV, A., KOZUBIKOVA, L., KRAJCIK, V. Local Currency as a Mean of Regional Competitiveness Development. <i>Journal of Competitiveness</i> . 2019, vol. 11, iss. 4, pp. 22–39. https://doi.org/10.7441/joc.2019.04.02 . (30%)							
BELÁS, J., DVORSKÝ, J., KOZUBÍKOVÁ, L., CEPEL, M. Important factors of SMEs entrepreneurial orientation. <i>Ikonomicheski Izsledvania</i> . 2019, vol. 28, iss. 3, s. 165-179. ISSN 0205-3292. (25%)							
HITKA, M., KOZUBÍKOVÁ, L., POTKÁNY, M. Education and gender-based differences in employee motivation. <i>Journal of Business Economics and Management</i> . 2018, vol. 19, iss. 1, pp. 80-95. ISSN 1611-1699. (45%)							
Působení v zahraničí							
Podpis						datum	

C-I – Personální zabezpečení							
Vysoká škola	Univerzita Tomáše Bati ve Zlíně						
Součást vysoké školy	Fakulta managementu a ekonomiky						
Název studijního programu	Sportovní management						
Jméno a příjmení	Jan KRKOŠKA					Tituly	Ing.
Rok narození	1982	typ vztahu k VŠ	DPP	rozsah		do kdy	Platnost akreditace
Typ vztahu na součásti VŠ, která uskutečňuje st. program			DPP	rozsah		do kdy	Platnost akreditace
Další současná působení jako akademický pracovník na jiných VŠ				typ prac. vztahu	rozsah		
Předměty příslušného studijního programu a způsob zapojení do jejich výuky, příp. další zapojení do uskutečňování studijního programu							
Fyziologie tělesné zátěže – přednášející (10%)							
Současné problémy vesportovním marketingu a managementu - přednášející (10%)							
Údaje o vzdělání na VŠ							
2004-2006: Univerzita Tomáše Bati ve Zlíně, Fakulta managementu a ekonomiky (Ing.)							
2001-2004: Univerzita Tomáše Bati ve Zlíně, Fakulta managementu a ekonomiky (Bc.)							
Údaje o odborném působení od absolvování VŠ							
1998-2006 člen vedení Florbalového klubu Panthers Otrokovice; 2002-2009 sekretář klubu; 2009-2014 marketingový specialista							
2014-2016 zakladatel Florbalového klubu Zlín Lions, člen vedení, sekretář a marketingový specialista							
2016-dosud Florbalového klubu Zlín Lions, manažer klubu, člen vedení, majitel trenérské licence (od roku 2020); zaměstnan na HPP od března 2019							
Zkušenosti s vedením kvalifikačních a rigorózních prací							
Obor habilitačního řízení	Rok udělení hodnosti	Řízení konáno na VŠ			Ohlasy publikací		
					WOS	Scopus	ostatní
Obor jmenovacího řízení	Rok udělení hodnosti	Řízení konáno na VŠ					
Přehled o nejvýznamnější publikační a další tvůrčí činnosti nebo další profesní činnosti u odborníků z praxe vztahující se k zabezpečovaným předmětům							
Působení v zahraničí							
Podpis					datum		

C-I – Personální zabezpečení							
Vysoká škola	Univerzita Tomáše Bati ve Zlíně						
Součást vysoké školy	Fakulta managementu a ekonomiky						
Název studijního programu	Sportovní management						
Jméno a příjmení	Radim KRIVÁK					Tituly	PhDr., Mgr., BBA
Rok narození	1984	typ vztahu k VŠ	DPP	rozsah		do kdy	Platnost akreditace
Typ vztahu na součásti VŠ, která uskutečňuje st. program			DPP	rozsah		do kdy	Platnost akreditace
Další současná působení jako akademický pracovník na jiných VŠ				typ prac. vztahu	rozsah		
Předměty příslušného studijního programu a způsob zapojení do jejich výuky, příp. další zapojení do uskutečňování studijního programu							
První pomoc a základy sportovních poranění – přednášející (20%)							
Údaje o vzdělání na VŠ							
2015: Vysoká škola ISMPO Slovakia Prešov, obor: Rigorózne konanie - 3.1.16. Sociálne služby a poradenstvo. (PhDr.)							
2014: Postgraduální vzdělávání - Bachelor of Business Administration, Vzdělávací centrum AZ smart, obor: Ekonomie a právo. (BBA)							
2012: Nostifikace, Univerzita Komenského v Bratislavě, obor: Učitelství biologie v kombinaci s učitelstvím informatiky. (Mgr.)							
2006 – 2010: Univerzita Palackého v Olomouci, obor: Učitelství přírodopisu a technické informační výchovy. (Mgr.)							
Údaje o odborném působení od absolvování VŠ							
2007–dosud	ZDRAVOTNÍ SLUŽBA RESCUE PARDUBICE, o. s. Pardubice, Koordinátor a metodik vzdělávacích programů, vedoucí lektor.						
2007 –dosud	Člen záchranářské organizace RESCUE PARDUBICE, o. s.						
2007–dosud	Člen křesťanské tělovýchovné jednoty OREL Staré Město.						
2010–7/2013	ZÁKLADNÍ ŠKOLA STARÉ MĚSTO, Učitel přírodopisu, vedoucí předmětové komise biologie, lektor zdrav. kurzů pro pedagogy (DVVP).						
2010–dosud	Výuka zdravotnických kurzů a školení pro sociální služby Zlínského a Jihomoravského kraje. Metodická podpora sociálním službám k edukaci a vybavení pracovníků v rámci garance zdravotní péče na pracovišti.						
2011–dosud	AKREDITOVANÉ ŠKOLICÍ CENTRUM RESCUE TRAINING CZ, Course Director, Training Manager - vedoucí lektor, metodik vzdělávacích programů a zdravot. školení.						
2011–dosud	Člen ČESKÉ RESUSCITAČNÍ RADY, o. s.						
2011–dosud	Člen certifikovaných zdravotnických instruktorů EMERGENCY FIRST RESPONSE Corp.						
2021–dosud	Czech SAR Team - Čestné členství						
Zkušenosti s vedením kvalifikačních a rigorózních prací							
Obor habilitačního řízení	Rok udělení hodnosti	Řízení konáno na VŠ			Ohlasy publikací		
					WOS	Scopus	ostatní
Obor jmenovacího řízení	Rok udělení hodnosti	Řízení konáno na VŠ					
Přehled o nejvýznamnějších publikačních a dalších tvůrčí činnostech nebo dalších profesních činnostech u odborníků z praxe vztahujících se k zabezpečovaným předmětům							
2012 - Mezinárodní instruktor první pomoci EFRI Course EMERGENCY FIRST RESPONSE Corp. ®, EMEA Ltd, Unit 7 St. Philips Central Albert Road, St. Philips Bristol. Studijní program / obor: Emergency First Response Instructor. Mezinárodní certifikace s oprávněním výuky zdravotnických programů EFR.							
2007 – Instruktor první pomoci rekvalifikace MŠMT ČR ZDRAVOTNÍ SLUŽBA RESCUE PARDUBICE, o. s., Sukova třída 1548, Pardubice 530 02. Studijní program / obor: Instruktor první pomoci, Člen první pomoci. ZDRAVOTNÍ SLUŽBA RESCUE PARDUBICE, o. s., Sukova třída 1548, Pardubice 530 02. Studijní program / obor: Zdravotník zotavovacích akcí.							
2007 - 2012 – Zdravotnické a záchranářské mezinárodní kurzy							

<p>EUROPEAN RESUSCITATION COUNCIL - BLS/AED Provider Course, Certificate No. 420-12-73735-02-07. EMERGENCY FIRST RESPONSE Ltd. - Primary and Secondary Care, Certificate No. 0903U01283. TDI/SDI EASTERN EUROPE - CPROX 1st. AED Administrator, Certificate No. 329482. IANTD CENTRAL EUROPE - Diver First aid, Certificate No. 104982. DAN EUROPE - Basic Life Support provider, Certificate No. 354883. DAN EUROPE - Oxygen First Aid Provider, Certificate No. 354883. 2006 - 2013 – Zdravotnické odborné kurzy a postgraduální vzdělávání RESCUE PARDUBICE, o. s. - MEDIC INSTRUCTOR – Advanced Life Support. RESCUE PARDUBICE, o. s. - První pomoc s automatickým externím defibrilátorem AED. Vzdělávací centrum AZ SMART - Lékařské a přírodní vědy, roční certifikované přípravné studium. PROFIMEDEA, VZDĚLÁVACÍ AGENTURA - Ortopedické minimum. E-UNIVERZITA – ČŽV, on-line vzdělávání zdravotní péče, medicína: Akutní infarkt myokardu v přednemocniční péči, Urgentní stavy u dětí, Syndrom náhlého úmrtí kojence, Popáleniny v přednemocniční péči, Akutní intoxikace v přednemocniční péči, Invazivní výkony prováděné v terénu, Polytrauma v přednemocniční péči, Léčivé rostliny a CNS, Farmakoterapie ve stáří, Kardiopulmonální resuscitace v anestezii a resuscitaci. 2011 - 2014 - konference, semináře: Vysoká škola polytechnická Jihlava, SAK o.p.s., 3. Lékařská fakulta Univerzity Karlovy, Ústav ošetřovatelství Praha. Registrace u ČAS pod číslem KK/2572/2013. Propojení teorie a bezpečné praxe v ošetřovatelství. AISIS, o. s., Unie center pro rodinu a komunitu a FF UK Praha - Katedra andragogiky a personálního řízení. Zdravotní gramotnost, cyklus 7 přednášek v rámci projektu ESF (prevenční program). Celorepublikový projekt Kanceláře WHO v ČR, AKREDITACE MŠMT: 14045/2009-25-275. Metodický seminář pro učitele 7A - 7x o alergii a astmatu pro školu. SSŠ a Zařízení pro DVPP Brno, pracoviště Hodonín, Regionální konference, 10. 11. 2011. Nebezpečná interne-tová a mobilní komunikace. Ostatní kurzy: pedagogika, osobnostní rozvoj: Mgr. DAGMAR SAMSONOVÁ (IČO: 695 83 072) - Týmová spolupráce v praxi (Projekt „Aktivně ke vzdělávání“). Mgr. DAGMAR SAMSONOVÁ (IČO: 695 83 072) - Osobnostní a sociální výchova 1 (specializace pedagog. dovednosti) Mgr. DAGMAR SAMSONOVÁ (IČO: 695 83 072) - Osobnostní a sociální výchova 2 (specializace přírodní vědy) Mgr. DAGMAR SAMSONOVÁ - Třídnické hodiny jinak (Projekt „Aktivně ke vzdělávání“). A*GNOS BRUNTÁL - Specifické poruchy učení a chování (Projekt „Aktivně ke vzdělávání“). A*GNOS BRUNTÁL - SEDM BAREV DUHY (Ekologický projekt „Aktivně ke vzdělávání“).</p>			
Působení v zahraničí			
Podpis		datum	

C-I – Personální zabezpečení							
Vysoká škola	Univerzita Tomáše Bati ve Zlíně						
Součást vysoké školy	Fakulta managementu a ekonomiky						
Název studijního programu	Sportovní management						
Jméno a příjmení	Marcela KUBALČÍKOVÁ				Tituly	Mgr. et Mgr.	
Rok narození	1973	typ vztahu k VŠ	pp	rozsah	40	do kdy	N
Typ vztahu na součásti VŠ, která uskutečňuje st. program	pp		rozsah	40	do kdy	N	
Další současná působení jako akademický pracovník na jiných VŠ				typ prac. vztahu	rozsah		
Předměty příslušného studijního programu a způsob zapojení do jejich výuky, příp. další zapojení do uskutečňování studijního programu							
Sportovní aktivity - Aerobik, aikido, americký fotbal, basketbal, badminton, cyklistika, florbal, golf, horolezectví, indoor cycling, inline bruslení, K2hiking, kendo, kurz letní, lyžování tuzemské, lyžování zahraniční, plavání, sálová kopaná, sebeobrana, squash, stolní tenis, tai Ji Quan, taekwondo, tenis, thajský box, turistický kurz, vodácký kurz, volejbal, zdravotní TV.							
Údaje o vzdělání na VŠ							
Univerzita Palackého Olomouc, Fakulta tělesné kultury – obor tělesná výchova + přírodopis Univerzita Palackého Olomouc, Fakulta tělesné kultury – obor aplikovaná tělesná výchova Masarykova univerzita v Brně, Fakulta sportovních studií – trenérská škola, trenér I. třídy-plavání							
Údaje o odborném působení od absolvování VŠ							
2003 – dosud UTB ve Zlíně, Fakulta managementu a ekonomiky, akademický pracovník							
Zkušenosti s vedením kvalifikačních a rigorózních prací							
Počet vedených bakalářských prací – 0 Počet vedených diplomových prací – 0							
Obor habilitačního řízení	Rok udělení hodnosti	Řízení konáno na VŠ			Ohlasy publikací		
					WOS	Scopus	ostatní
Obor jmenovacího řízení	Rok udělení hodnosti	Řízení konáno na VŠ			0	0	0
Přehled o nejvýznamnější publikační a další tvůrčí činnosti nebo další profesní činnosti u odborníků z praxe vztahující se k zabezpečovaným předmětům							
Působení v zahraničí							
Podpis					datum		

C-I – Personální zabezpečení							
Vysoká škola	Univerzita Tomáše Bati ve Zlíně						
Součást vysoké školy	Fakulta managementu a ekonomiky						
Název studijního programu	Sportovní management						
Jméno a příjmení	Pavla KUDLOVÁ				Tituly	PhDr., Mgr., PhD.	
Rok narození	1973	typ vztahu k VŠ	pp	rozsah	40	do kdy	N
Typ vztahu na součásti VŠ, která uskutečňuje st. program				rozsah		do kdy	
Další současná působení jako akademický pracovník na jiných VŠ				typ prac. vztahu	rozsah		
Předměty příslušného studijního programu a způsob zapojení do jejich výuky, příp. další zapojení do uskutečňování studijního programu							
Zdravý životní styl - garant, přednášející (100%)							
Údaje o vzdělání na VŠ							
2013: Slovenská zdravotnícká univerzita v Bratislave, Fakulta ošetrovateľstva a zdravotníckych odborných štúdií, obor Ošetrovateľstvo (PhDr.)							
2008: Univerzita Komenského v Bratislave, Jesseniova lekárska fakulta v Martine, obor Ošetrovateľstvo (PhD)							
1999: Univerzita Palackého v Olomouci, Pedagogická fakulta, obor Učitelství pro střední zdravotnické školy (Mgr.) – obory ošetrovateľství, somatologie, psychologie a pedagogika							
1995: Univerzita Palackého v Olomouci, Lékařská fakulta, obor Ošetrovateľství (Bc.)							
Údaje o odborném působení od absolvování VŠ							
2017-dosud: Lymfoterapeut ARCUS ONKO a LYMFO Olomouc							
2015-2019: Edukátor osob s diabetem v rámci lékařského projektu ve FN Olomouc							
2011-dosud: Univerzita Tomáše Bati ve Zlíně, Fakulta humanitních studií, Ústav zdravotnických věd, odborný asistent, od r. 2019 ředitel ÚZV							
2007-dosud: FN Olomouc, praxe specializované všeobecné sestry v chirurgické cévní ambulanci, praxe edukátora u osob s DM							
2001-2011: Univerzita Palackého v Olomouci, Lékařská fakulta, později Fakulta zdravotnických věd, asistent, odborný asistent, edukátor osob s diabetem							
1999-2001: Univerzita Palackého v Olomouci, Lékařská fakulta, FNOL – odborný informační pracovník, metodik NLRC (Nursing learning resource center)							
1991-1994: Zdravotní/všeobecná sestra v OÚNZ Přerov (neurologie, interna)							
Zkušenosti s vedením kvalifikačních a rigorózních prací							
Počet vedených bakalářských prací – 200							
Počet vedených diplomových prací – 20							
Obor habilitačního řízení	Rok udělení hodnosti	Řízení konáno na VŠ			Ohlasy publikací		
					WOS	Scopus	ostatní
Obor jmenovacího řízení	Rok udělení hodnosti	Řízení konáno na VŠ			25		
Přehled o nejvýznamnější publikační a další tvůrčí činnosti nebo další profesní činnosti u odborníků z praxe vztahující se k zabezpečovaným předmětům							
KUDLOVÁ, P., KOČVAROVÁ, I. Michigan diabetes knowledge test: validation of modified version among czech students of nursing. <i>Kontakt</i> , 2022, v recenzním řízení. (50%)							
KUDLOVÁ, P., KOCVAROVA, I., VRANOVA, V., KUDELA, M., 2021. Performing an Oral Glucose Tolerance Test During Pregnancy. <i>Cent Eur J Nurs Midw</i> . 2021, vol. 12, no. 3, p. 405-414 doi: 10.15452/CEJNM.2021.12.0014. (25%)							
CHLUP, R., PETERSON, K., KUDLOVÁ, P., NEČAS, J. Glykemický index potravin 2019. <i>Prakt. Lékař</i> . 2019; vol. 15, iss. 3, s. 172-177. ISSN 1801-2434. (40%)							
KUDLOVÁ, P., MIKUŠOVÁ, K., VRÁNOVÁ, M. Spolupráce diabetika s obstrukční spánkovou apnoí při léčbě přetlakovou terapií. <i>Kazuistiky v diabetologii české a slovenské vydání</i> . 2019, roč. 17, č. 2, s. 7-13. ISSN 1214-231X. (60%)							
KUDLOVÁ, P., KOČVAROVÁ, I. Quality of Life in Patients with Diabetic Foot Ulcers. <i>Central European Journal of Nursing and Midwifery</i> , 2020, vol. 11, iss. 1, pp. 34-42. DOI: 10.15452/CEJNM.2020.11.0006. (70%)							
Další tvůrčí činnost (včetně projektů):							
2015 - dosud RVO Multidisciplinární přístupy v prevenci, diagnostice, terapii, ošetřování a poradenství u chronicky a							

onkologicky nemocných (spoluřešitelka/řešitelka).

2016 IGA_LF_2016_029 Prospektivní studie na 1 rok - Přínos retinální oxymetrie při hodnocení vlivu vnitřního prostředí, glykémie, kompenzace diabetu a dalších parametrů na saturaci hemoglobinu kyslíkem v retinálních cévách u osob s diabetem - pilotní studie (spoluřešitelka).

2016 - Institucionální program UTB Inovace studijního předmětu Ošetřování nehojících se ran u bakalářských studijních oborů Všeobecná sestra a Porodní asistentka (řešitelka).

2017 - dosud: Strategický projekt UTB ve Zlíně (koordinátorka klíčové aktivity).

Překlad knihy: Ošetrovateľské diagnózy: Definice a klasifikace NANDA – International 2015—2017. HERDMAN, T.H. & KAMITSURU, S. (Eds.). Přel. Pavla Kudlová. 1. vyd. Praha: Grada, 2015. 439 s. ISBN 978-80-247-5412-3.

Editorka 6 recenzovaných publikací vydaných nakladatelstvím Grada Publishing, VUP Olomouc a UTB ve Zlíně.

Organizátor a garant certifikovaného kurzu Základy moderní diagnostiky a léčby diabetu“ na LF UP v Olomouci (akreditace MZČR).

Profesní činnost vztahující se k zabezpečovaným předmětům:

Klinická praxe – viz výše.

Osvědčení k výkonu zdravotnického povolání bez odborného dohledu v oboru Všeobecná sestra.

2010 - Certifikovaný kurz MZČR pro všeobecné sestry v podiatrii – IKEM Praha.

2012 - Certifikovaný kurz MZČR pro všeobecné sestry a porodní asistentky: „Základy moderní diagnostiky a léčby diabetu. Ošetrovateľská péče a edukace pacienta - LF UP a FNOL v Olomouci.

2018 - Certifikovaný kurz MZČR pro všeobecné sestry: Techniky mizní drenáže, NZO NZO Brno.

2018 - 2021 NZO NZO Brno, Ošetrovateľská péče v chirurgických oborech, specializace.

2020 - Certifikovaný kurz v Hojení ran, NZO NZO Brno.

Pracuje aktivně v těchto výborech, komisích a organizacích: Pracovní skupiny pro vzdělávání ČAS, Výboru sekce diabetologické ČAS a Výboru sekce sester České diabetologické společnosti JEP, Vědecké rady edice Fakulty humanitních studií Univerzity Tomáše Bati ve Zlíně oboru Nelékařské zdravotnické vědy, Pracovní skupiny pro přípravu standardů programů Ošetrovateľství (studijní program Všeobecné ošetrovateľství), Prezidentka Spolku vysokoškolsky vzdělaných sester, aj.

Působení v zahraničí

Podpis

datum

C-I – Personální zabezpečení							
Vysoká škola	Univerzita Tomáše Bati ve Zlíně						
Součást vysoké školy	Fakulta managementu a ekonomiky						
Název studijního programu	Sportovní management						
Jméno a příjmení	Aleš KUNČAR					Tituly	Ing.
Rok narození	1989	typ vztahu k VŠ	pp	rozsah	40	do kdy	08/2023
Typ vztahu na součásti VŠ, která uskutečňuje st. program	pp	rozsah	40	do kdy	08/2023		
Další současná působení jako akademický pracovník na jiných VŠ				typ prac. vztahu	Rozsah		
Předměty příslušného studijního programu a způsob zapojení do jejich výuky, příp. další zapojení do uskutečňování studijního programu							
Počítačové zpracování dat – vedení cvičení (40%)							
Údaje o vzdělání na VŠ							
2014 – dosud: Univerzita Tomáš Bati ve Zlíně, Fakulta aplikované informatiky, obor Inženýrská informatika (Ph.D.)							
2012 – 2014: Univerzita Tomáš Bati ve Zlíně, Fakulta aplikované informatiky, obor Počítačové a komunikační systémy (Ing.)							
2008 – 2012: Univerzita Tomáš Bati ve Zlíně, Fakulta aplikované informatiky, obor Informační a řídicí technologie (Bc.)							
Údaje o odborném působení od absolvování VŠ							
2019 – dosud: Univerzita Tomáše Bati ve Zlíně, Fakulta managementu a ekonomiky, akademický pracovník (asistent)							
Zkušenosti s vedením kvalifikačních a rigorózních prací							
Obor habilitačního řízení	Rok udělení hodnosti	Řízení konáno na VŠ			Ohlasy publikací		
					WOS	Scopus	ostatní
Obor jmenovacího řízení	Rok udělení hodnosti	Řízení konáno na VŠ			9	31	
Přehled o nejvýznamnější publikační a další tvůrčí činnosti nebo další profesní činnosti u odborníků z praxe vztahující se k zabezpečovaným předmětům							
KUNČAR, A., SYSEL, M., URBANEK, T. Inertial measurement unit error reduction by calibration using differential evolution. In: <i>Annals of DAAAM and Proceedings of the International DAAAM Symposium</i> [online]. 2018, s. 681–686. Dostupné z: doi:10.2507/29th.daaam.proceedings.098. (80%)							
Působení v zahraničí							
Podpis					datum		

C-I – Personální zabezpečení							
Vysoká škola	Univerzita Tomáše Bati ve Zlíně						
Součást vysoké školy	Fakulta managementu a ekonomiky						
Název studijního programu	Sportovní management						
Jméno a příjmení	Michael Adu KWARTENG					Tituly	Ing. Ph.D.
Rok narození	1986	typ vztahu k VŠ	pp	rozsah	40	do kdy	8/2024
Typ vztahu na součásti VŠ, která uskutečňuje st. program	pp	rozsah	40	do kdy	8/2024		
Další současná působení jako akademický pracovník na jiných VŠ				typ prac. vztahu	rozsah		
Předměty příslušného studijního programu a způsob zapojení do jejich výuky, příp. další zapojení do uskutečňování studijního programu							
Advanced Marketing and Management - přednášející (50%)							
Údaje o vzdělání na VŠ							
2015 – 2019: UTB ve Zlíně, Fakulta managementu a ekonomiky, obor Ekonomika a management (Ph.D.)							
2014 – 2015: UTB ve Zlíně, Fakulta managementu a ekonomiky, obor Management a marketing (Ing.)							
Údaje o odborném působení od absolvování VŠ							
09/2009 – 10/2011: National service person: Komfo Anokye Teaching Hospital, Kumasi - Ghana							
11/2011 – 12/2013: Senior Administrative Assistant, University of Cape Coast, Cape Coast - Ghana							
9/2015 – 6/2016: English language teacher – Zelenka Company Limited							
09/2015 – dosud: UTB ve Zlíně, Fakulta managementu a ekonomiky, akademický pracovník							
Zkušenosti s vedením kvalifikačních a rigorózních prací							
Počet vedených diplomových prací – 3							
Obor habilitačního řízení	Rok udělení hodnosti	Řízení konáno na VŠ			Ohlasy publikací		
					WOS	Scopus	ostatní
Obor jmenovacího řízení	Rok udělení hodnosti	Řízení konáno na VŠ			44	87	190
Přehled o nejvýznamnější publikační a další tvůrčí činnosti nebo další profesní činnosti u odborníků z praxe vztahující se k zabezpečovaným předmětům							
NTSIFUL, A., KWARTENG, M. A., INEGBEDION, H. E. How health-related messaging increase intentions to download and use mobile contact (COVID-19) tracing apps: Preliminary findings. <i>Cogent Social Sciences</i> , 2022, vol. 8, iss. 1, pp. 2035912. (35%)							
CHROMJAKOVA, F., TRENTESAUX, D., KWARTENG, M. A. Human and cobot cooperation ethics: The process management concept of the production workplace. <i>Journal of Competitiveness</i> . 2021, vol. 13, iss. 3, pp. 21-38. ISSN 1804-1728. (16%)							
BOTCHWAY, R. K., JIBRIL, A. B., OPLATKOVÁ, Z. K., JASEK, R., KWARTENG, M. A. Decision science: a multi-criteria decision framework for enhancing an electoral voting system. <i>Systems Science & Control Engineering</i> . 2021, vol. 9, iss. 1, pp. 556-569. ISSN 2164-2583. (10%)							
KWARTENG, M. A., JIBRIL, A. B., NWAIWU, F., PILÍK, M., CHOVANCOVA, M. The prospects of Internet-Based Channel Orientation for the competitiveness of service companies on the domestic market. <i>International Journal of Information Management</i> , 2021, vol. 58. ISSN 0268-4012. (35%)							
JIBRIL, A. B., KWARTENG, M. A., BOTCHWAY, R. K., BODE, J., CHOVANCOVA, M. The impact of online identity theft on customers' willingness to engage in e-banking transaction in Ghana: A technology threat avoidance theory. <i>Cogent Business & Management</i> , 2020, vol. 7, iss. 1. ISSN 2331-1975. (5%)							
Přehled projektové činnosti:							
Head of the research Team, „Enterprise's Competitiveness Influenced by Consumer Behavior on Traditional and Online Markets“, the Internal Grant Agency of FaME TBU No. IGA/FaME/2016/006.							
Member of the Research Team, „Enterprise competitiveness using sentiment analysis for Product and process optimization in the Czech Republic“ the Internal Grant Agency of FaME IGA/FaME/2016/019.							
Head of the reserach Team, Internal Project FSR FORD 5-6/2021-23/FAME/003 accepted for execution-Titled „Emerging technologies, consumer wellbeing and enterprises in the post Pandemic world: The implications on health and transportation sectors in the CR“.							
Member of the Research Team, „Possibilities and barriers for Industry 4.0 implementation in SMEs“							
Působení v zahraničí							
Podpis							
						datum	

C-I – Personální zabezpečení							
Vysoká škola	Univerzita Tomáše Bati ve Zlíně						
Součást vysoké školy	Fakulta managementu a ekonomiky						
Název studijního programu	Sportovní management						
Jméno a příjmení	Jan MACHARÁČEK					Tituly	Mgr.
Rok narození	1971	typ vztahu k VŠ	DPP	rozsah		do kdy	Platnost akreditace
Typ vztahu na součásti VŠ, která uskutečňuje st. program		DPP	rozsah		do kdy	Platnost akreditace	
Další současná působení jako akademický pracovník na jiných VŠ				typ prac. vztahu	rozsah		
Předměty příslušného studijního programu a způsob zapojení do jejich výuky, příp. další zapojení do uskutečňování studijního programu							
Teorie sportovního tréninku – přednášející (10%)							
Současné problémy ve sportovním marketingu a managementu – přednášející (10%)							
Údaje o vzdělání na VŠ							
1990-1995: Masarykova univerzita, Pedagogická fakulta Brno, obor: Učitelství všeobecně vzdělávacích předmětů pro střední školy, kombinace biologie – tělesná výchova							
2000–2002: Univerzita Karlova, Fakulta tělesné výchovy a sportu, Trenérská škola, Trenér tenisu I. třídy							
Údaje o odborném působení od absolvování VŠ							
2011 - dosud: Člen metodické komise českého tenisového svazu, Lektor školení trenérů tenisu I.a II.třídy							
2005 - dosud: Hlavní trenér Tréninkového střediska mládeže při JmTS							
Zkušenosti s vedením kvalifikačních a rigorózních prací							
Obor habilitačního řízení	Rok udělení hodnosti	Řízení konáno na VŠ			Ohlasy publikací		
					WOS	Scopus	ostatní
Obor jmenovacího řízení	Rok udělení hodnosti	Řízení konáno na VŠ					
Přehled o nejvýznamnější publikační a další tvůrčí činnosti nebo další profesní činnosti u odborníků z praxe vztahující se k zabezpečovaným předmětům							
Působení v zahraničí							
Podpis					datum		

C-I – Personální zabezpečení							
Vysoká škola	Univerzita Tomáše Bati ve Zlíně						
Součást vysoké školy	Fakulta managementu a ekonomiky						
Název studijního programu	Sportovní management						
Jméno a příjmení	Jana MATOŠKOVÁ					Tituly	doc. Ing., Ph.D.
Rok narození	1979	typ vztahu k VŠ	pp	rozsah	40	do kdy	N
Typ vztahu na součásti VŠ, která uskutečňuje st. program			pp	rozsah	40	do kdy	N
Další současná působení jako akademický pracovník na jiných VŠ				typ prac. vztahu	rozsah		
Předměty příslušného studijního programu a způsob zapojení do jejich výuky, příp. další zapojení do uskutečňování studijního programu							
Manažerské dovednosti a techniky – garant, přednášející (80%)							
Managerial Skills and Techniques – garant, přednášející (80%)							
Údaje o vzdělání na VŠ							
2004 – 2006: Univerzita Tomáše Bati ve Zlíně, Univerzitní institut, studijní program Specializace v pedagogice, obor Učitelství odborných předmětů pro střední školy (Bc.)							
2003 – 2008: Univerzita Tomáše Bati ve Zlíně, Fakulta managementu a ekonomiky, studijní program Ekonomika a management, obor Management a ekonomika (Ph.D.)							
2001 – 2003: Univerzita Tomáše Bati ve Zlíně, Fakulta managementu a ekonomiky, studijní program Ekonomika a management, obor Management a marketing (Ing.)							
1998 – 2001: Univerzita Tomáše Bati ve Zlíně, Fakulta managementu a ekonomiky, studijní program Ekonomika a management, obor Management a ekonomika (Bc.)							
Údaje o odborném působení od absolvování VŠ							
2021–dosud: docent, Univerzita Tomáše Bati ve Zlíně, Fakulta managementu a ekonomiky, Zlín							
2008 – 2021: odborný asistent, Univerzita Tomáše Bati ve Zlíně, Fakulta managementu a ekonomiky, Zlín							
2007 – 2008: asistent, Univerzita Tomáše Bati ve Zlíně, Fakulta managementu a ekonomiky, Zlín							
Zkušenosti s vedením kvalifikačních a rigorózních prací							
Počet vedených bakalářských prací – 62							
Počet vedených diplomových prací – 57							
Obor habilitačního řízení	Rok udělení hodnosti	Řízení konáno na VŠ			Ohlasy publikací		
Management a ekonomika podniku	2021	UTB ve Zlíně			WOS	Scopus	ostatní
Obor jmenovacího řízení	Rok udělení hodnosti	Řízení konáno na VŠ			52	52	213
Přehled o nejvýznamnější publikační a další tvůrčí činnosti nebo další profesní činnosti u odborníků z praxe vztahující se k zabezpečovaným předmětům							
MATOŠKOVÁ, J. Tacit knowledge as an indicator of academic performance. <i>Journal of Further and Higher Education</i> . 2020, vol. 44, iss. 7, pp. 877–895. ISSN 0309-877X. Dostupné z: doi: 10.1080/0309877X.2019.1614544 .							
MATOŠKOVÁ, J., BARTÓK, O., TOMANCOVÁ, L. The relation between employee characteristics and knowledge sharing. <i>VINE Journal of Information and Knowledge Management Systems</i> . 2020. Vol. ahead-of-print No. ahead-of-print. ISSN 2059-5891. Dostupné z: doi: 10.1108/VJKMS-05-2020-0092 . (70 %)							
MATOŠKOVÁ, J. Why employees share their knowledge. <i>E+M Ekonomie a Management</i> . 2019, vol. 22, iss. 2, pp. 83–96. ISSN 12123609. Dostupné z: doi: 10.15240/tul/001/2019-2-006 .							
MATOŠKOVÁ, J., MACUROVÁ, L., TOMANCOVÁ, L. A link between knowledge sharing and managers' characteristics. <i>Leadership and Organization Development Journal</i> , 2018, vol. 39, iss. 8, pp. 1024-1036. ISSN 0143-7739. (90 %)							
CRHOVÁ, Z., MATOŠKOVÁ, J., PAVELKOVÁ, D. Benefits of Knowledge Sharing from the Managers' Point of View. <i>Knowledge Management</i> , 2018, vol. 18, iss. 1, pp. 1-15. ISSN 2327-7998. (30 %)							
Přehled projektové činnosti:							
OP PIK CZ.01.1.02/0.0/0.0/17_107/0011225, MPO, Smart factory v prostředí výrobního závodu, 2019-2020, člen týmu.							
GA ČR P407/12/0821 Vytvoření českého nástroje pro měření akademických tacitních znalostí 2012-2014 (hlavní řešitel).							
GA ČR 406/08/0459 Rozvoj tacitních znalostí manažerů 2008-2010 (člen řešitelského týmu).							
Působení v zahraničí							
Podpis						datum	

C-I – Personální zabezpečení							
Vysoká škola	Univerzita Tomáše Bati ve Zlíně						
Součást vysoké školy	Fakulta managementu a ekonomiky						
Název studijního programu	Sportovní management						
Jméno a příjmení	Zdeněk MELICHÁREK				Tituly	Mgr., PhD.	
Rok narození	1960	typ vztahu k VŠ	pp	rozsah	40	do kdy	N
Typ vztahu na součásti VŠ, která uskutečňuje st. program	pp	rozsah	40	do kdy	N		
Další současná působení jako akademický pracovník na jiných VŠ				typ prac. vztahu	rozsah		
Předměty příslušného studijního programu a způsob zapojení do jejich výuky, příp. další zapojení do uskutečňování studijního programu							
Sportovní aktivity - Aerobik, aikido, americký fotbal, basketbal, badminton, cyklistika, florbal, golf, horolezectví, indoor cycling, inline bruslení, K2hiking, kendo, kurz letní, lyžování tuzemské, lyžování zahraniční, plavání, sálová kopaná, sebeobrana, squash, stolní tenis, tai Ji Quan, taekwondo, tenis, thajský box, turistický kurz, vodácký kurz, volejbal, zdravotní TV.							
Údaje o vzdělání na VŠ							
2010	UK Bratislava, Edukologie (Ph.D.)						
1986	PF UJEP v Brně, Obor Tělesná výchova – biologie (Mgr.)						
Údaje o odborném působení od absolvování VŠ							
1986-1990	ZŠ Kvítková, Zlín						
1990-1991	SORIA, Španělsko, profesionální hráč volejbalu						
1991- dosud	VUT v Brně, FaME ve Zlíně, od roku 2001 UTB ve Zlíně, FaME, odborný asistent, ředitel ÚTV						
Od roku 1996 držitel trenérské volejbalové licence II. Třídy. 1999/2013 Trenér mládeže Zlínského kraje. 2017/říjen Člen VV ČAUS akademická sportovní reprezentace, předseda volejbalové komise ČAUS. Účast na Světových univerziádách Kazaň 2013, Gwangju 2015, Taipei 2017 s AR ČR volejbal muži a ženy.							
Zkušenosti s vedením kvalifikačních a rigorózních prací							
Počet vedených bakalářských prací – 0 Počet vedených diplomových prací – 0							
Obor habilitačního řízení	Rok udělení hodnosti	Řízení konáno na VŠ			Ohlasy publikací		
					WOS	Scopus	ostatní
Obor jmenovacího řízení	Rok udělení hodnosti	Řízení konáno na VŠ			0	0	0
Přehled o nejvýznamnější publikační a další tvůrčí činnosti nebo další profesní činnosti u odborníků z praxe vztahující se k zabezpečovaným předmětům							
Funkční vzorek MELICHÁREK, Z., DVOŘÁK, Z., NOVOTNÝ, P., TÓTH, D., HOLUB, V. Vrhací stolice. 2016. (20%) Průmyslový vzor MELICHÁREK, Z. Pomůcky pro zdravotně postižené, Tělocvičné a sportovní vybavení, výstroj a přístroje MELICHÁREK, Z., DVOŘÁK, Z., NOVOTNÝ, P., HOLUBÁŘ, R., TÓTH, D. Pomůcky pro zdravotně postižené, Tělocvičné a sportovní vybavení, výstroj a přístroje. 2016 (50%) MELICHÁREK, Z., ČECHMÁNEK, L. Volnočasové aktivity handicap - varianta 1. 2013 (50%) MELICHÁREK, Z., ČECHMÁNEK, L. Volnočasové aktivity handicap - varianta 3. 2013 (50%) MELICHÁREK, Z., ČECHMÁNEK, L. Volnočasové aktivity handicap - varianta 4. 2013 (50%) MELICHÁREK, Z., ČECHMÁNEK, L. Volnočasové aktivity handicap - varianta 2. 2013 (50%) MELICHÁREK, Z., ČECHMÁNEK, L. Devices for disabled persons. 2012 (50%) MELICHÁREK, Z., ŠKOLA, J. Handbike. 2010 (50%) MELICHÁREK, Z., ŠKOLA, J. Active wheelchair. 2010 (50%) MELICHÁREK, Z., ŠKOLA, J. Ice hockey sledge. 2010 (50%) MELICHÁREK, Z., ŠKOLA, J. In-line roller sledge. 2010 (50%) MELICHÁREK, Z., ŠKOLA, J. Monoski. 2010(50%)							
Působení v zahraničí							
Podpis					datum		

C-I – Personální zabezpečení							
Vysoká škola	Univerzita Tomáše Bati ve Zlíně						
Součást vysoké školy	Fakulta managementu a ekonomiky						
Název studijního programu	Sportovní management						
Jméno a příjmení	Martin MIKESKA					Tituly	Ing., Ph.D.
Rok narození	1977	typ vztahu k VŠ	pp	rozsah	40	do kdy	N
Typ vztahu na součásti VŠ, která uskutečňuje st. program	pp	rozsah	40	do kdy	N		
Další současná působení jako akademický pracovník na jiných VŠ				typ prac. vztahu	rozsah		
Předměty příslušného studijního programu a způsob zapojení do jejich výuky, příp. další zapojení do uskutečňování studijního programu							
Mezinárodní ekonomické prostředí – garant, přednášející (100%)							
Údaje o vzdělání na VŠ							
1999 – 2002: Univerzita Tomáše Bati ve Zlíně, Fakulta managementu a ekonomiky, obor Ekonomika a management (Bc.)							
2002 – 2004: Univerzita Tomáš Bati ve Zlíně, Fakulta managementu a ekonomiky, obor Ekonomika a management (Ing.)							
2004 – 2007: Univerzita Tomáše Bati ve Zlíně, Fakulta managementu a ekonomiky, obor Ekonomika a management (Ph.D.)							
Údaje o odborném působení od absolvování VŠ							
2004 – dosud: UTB ve Zlíně, Fakulta managementu a ekonomiky, akademický pracovník							
Zkušenosti s vedením kvalifikačních a rigorózních prací							
Počet vedených bakalářských prací – 15							
Počet vedených diplomových prací – 12							
Obor habilitačního řízení	Rok udělení hodnosti	Řízení konáno na VŠ			Ohlasy publikací		
					WOS	Scopus	ostatní
Obor jmenovacího řízení	Rok udělení hodnosti	Řízení konáno na VŠ			2	2	0
Přehled o nejvýznamnějších publikačních a další tvůrčí činnosti nebo další profesní činnosti u odborníků z praxe vztahující se k zabezpečovaným předmětům							
MIKESKA, M., URBÁNEK, T. The Development of the Labor Market of Czech Small and Medium-sized Enterprises Toward the Digital Economy. <i>International Journal of Knowledge, Culture and Change Management</i> , 2020, roč. 2020, č. 2, s. 21-37. ISSN 1447-9524. (80%)							
GAVUROVÁ, B., KUBÁK, M., MIKESKA, M. The efficiency of public procurement in the health sector – the platform on sustainable public finances. <i>Administratie si Management Public</i> , 2020, roč. 2020, č. 35, s. 21-39. ISSN 1583-9583.(33%)							
VYCHYTILOVÁ, J., NADIROV, O., PAVELKOVA, D., MIKESKA, M. Risk Reporting Practices of Listed Companies: Cross-Country Empirical Evidence from the Auto Industry. <i>Journal of Competitiveness</i> . 2020, vol. 12, iss. 4, pp. 161–179. ISSN 1804-171X. https://doi.org/10.7441/joc.2020.04.10 . (12,5%)							
GAVUROVÁ, B., MIKESKA, M., HUCULOVÁ, E. Evaluation of selected determinants of public procurement in the health sector. <i>Administratie si Management Public</i> , 2020, roč. 2020, č. 34, s. 45-63. ISSN 1583-9583. (33,5%)							
Přehled projektové činnosti:							
TA ČR TL03000329 “Ekonomika a etika zahraničních investorů v České republice” 2020 (člen řešitelského týmu).							
Působení v zahraničí							
2014 University of Pittsburgh, PA, USA – Ruth Crawford Mitchell Fellowship							
Podpis					datum		

C-I – Personální zabezpečení							
Vysoká škola	Univerzita Tomáše Bati ve Zlíně						
Součást vysoké školy	Fakulta managementu a ekonomiky						
Název studijního programu	Sportovní management						
Jméno a příjmení	Lubomír NEČAS					Tituly	MUDr.
Rok narození	1954	typ vztahu k VŠ	DPP	rozsah		do kdy	Platnost akreditace
Typ vztahu na součásti VŠ, která uskutečňuje st. program			DPP	rozsah		do kdy	Platnost akreditace
Další současná působení jako akademický pracovník na jiných VŠ				typ prac. vztahu	rozsah		
Předměty příslušného studijního programu a způsob zapojení do jejich výuky, příp. další zapojení do uskutečňování studijního programu							
Fyziologie tělesné zátěže – přednášející (10%) – odborník z praxe							
Údaje o vzdělání na VŠ							
1974 - 1981: Atestace- Interní lékařství (1986), Tělovýchovné lékařství I. (1989), Všeobecné lékařství(1993)							
1974 - 1980: Universita JEP Brno- LF, všeobecné lékařství							
Údaje o odborném působení od absolvování VŠ							
1993 – dosud: Interní oddělení nemocnice Zlín-sekundární lékař interního oddělení							
2009 – dosud: Krajská nemocnice T. Bati, a.s. (KNTB, a.s.) – vedoucí tělovýchovný lékař							
2003 – 2008: Zdravotní ústav se sídlem ve Zlíně – vedoucí tělovýchovný lékař							
2001 – 2002: Krajská hygienická stanice ZK (KHS) – vedoucí tělovýchovný lékař							
1994 – 2001: Okresní hygienická stanice Zlín(OHES) – vedoucí tělovýchovný lékař							
1992 – 1994: Sdružení zdravotnické ambulantní zařízení Zlín (SZAZ)							
1992 – 1993: Československé námořní plavba – lodní lékař							
1989 – 1992: Tělovýchovné lékařství OUNZ Zlín – tělovýchovný lékař							
1980 – 1981: ASVŠ Trenčín – základní vojenská služba – posádkový lékař							
1980 – 1989: Interní oddělení nemocnice Zlín- sekundární lékař interního oddělení							
Zkušenosti s vedením kvalifikačních a rigorózních prací							
Obor habilitačního řízení	Rok udělení hodnosti	Řízení konáno na VŠ			Ohlasy publikací		
					WOS	Scopus	ostatní
Obor jmenovacího řízení	Rok udělení hodnosti	Řízení konáno na VŠ					
Přehled o nejvýznamnější publikační a další tvůrčí činnosti nebo další profesní činnosti u odborníků z praxe vztahující se k zabezpečovaným předmětům							
Působení v zahraničí							
Podpis					datum		

C-I – Personální zabezpečení							
Vysoká škola	Univerzita Tomáše Bati ve Zlíně						
Součást vysoké školy	Fakulta managementu a ekonomiky						
Název studijního programu	Sportovní management						
Jméno a příjmení	Petr NOVÁK				Tituly	doc. Ing., Ph.D.	
Rok narození	1979	typ vztahu k VŠ	pp	rozsah	40	do kdy	N
Typ vztahu na součásti VŠ, která uskutečňuje st. program	pp		rozsah	40	do kdy	N	
Další současné působení jako akademický pracovník na jiných VŠ				typ prac. vztahu	rozsah		
Moravská vysoká škola Olomouc				pp	20 h/t		
Předměty příslušného studijního programu a způsob zapojení do jejich výuky, příp. další zapojení do uskutečňování studijního programu							
Základy podnikové ekonomiky - garant, přednášející (60%) Podnikatelská akademie 1 – garant, vedení seminářů (70%)							
Údaje o vzdělání na VŠ							
2003 – 2009: Univerzita Tomáš Bati ve Zlíně, obor Management a ekonomika (Ph.D.)							
1998 – 2003: Univerzita Tomáš Bati ve Zlíně, obor Management a ekonomika (Bc, Ing.)							
Údaje o odborném působení od absolvování VŠ							
2006 – dosud Univerzita Tomáše Bati ve Zlíně, Fakulta managementu a ekonomiky, akademický pracovník, odborný asistent, ředitel ústavu Podnikové ekonomiky (od 2016)							
2011 - dosud Moravská vysoká škola Olomouc, Ústav podnikové ekonomiky, akademický pracovník, odborný asistent							
Zkušenosti s vedením kvalifikačních a rigorózních prací							
Počet vedených bakalářských prací – 50 Počet vedených diplomových prací – 90							
Obor habilitačního řízení	Rok udělení hodnosti		Řízení konáno na VŠ		Ohlasy publikací		
Management a ekonomika podniku	2019		UTB ve Zlíně		WOS	Scopus	ostatní
Obor jmenovacího řízení	Rok udělení hodnosti (Ph.D.)		Řízení konáno na VŠ		40	62	0
Přehled o nejvýznamnějších publikačních a dalších tvůrčí činnosti nebo další profesní činnosti u odborníků z praxe vztahující se k zabezpečovaným předmětům							
WAGNER, J., PETERA, P., POPESKO, B., NOVÁK, P., ŠAFR, K. Usefulness of the Budget: The Mediating Effect of Participative Budgeting and Budget-Based Evaluation and Rewarding. <i>Baltic Journal of Management</i> . 2021, vol. 16, iss. 4, pp. 602-620. ISSN 1746-5265. (18%)							
ODEI, M. A., NOVÁK, P. Technological Innovation Outcomes: Does the Internal and External Ecosystem Play Key Roles?. <i>Proceedings Of The 13th Ebes Conference</i> . Istanbul: Eurasia Business and Economics Society, 2021, pp. 871-880. ISBN 978-605-80042-4-5. (30%)							
OWUSU, Y.A.Y.O., NOVÁK, P., APPIAH-NIMO, CH. Sustainable Entrepreneurship and SME Performance. <i>Nauka-Biznes-Gospodarka: Kierunki Współpracy Vol. 1</i> . Łódź : Wydawnictwo SIZ, 2021, pp. 157-165. ISBN 978-83-65766-52-6. (23%)							
ODEI, M. A., NOVÁK, P. Appraisal of the Factors Contributing to European Small and Medium Enterprises Innovation Performance. <i>Problems and Perspectives in Management</i> . 2020, vol. 18, iss. 2, pp. 102-113. ISSN 1727-7051. (30%)							
NOVÁK, P., HRUŠECKÁ, D., MACUROVÁ, L. Perception of Cost Behaviour in Industrial Firms with Emphasis on Logistics and its Costs. <i>FME Transactions</i> , 2018. 46(4), pp. 658-667. ISSN 2406-128X (60%)							
Přehled projektové činnosti:							
Ministerstvo zdravotnictví ČR NT 12235 Aplikace moderních kalkulačních metod pro účely optimalizace nákladů ve zdravotnictví 2011-2013 (člen řešitelského týmu).							
GAČR 14-21654P Variabilita skupin nákladů a její promítnutí v kalkulačním systému ve výrobních firmách 2014-2016 (hlavní řešitel).							
ERASMUS+ KA2 2016-1-CZ01-KA203-023873 Pilot project: Entrepreneurship education for University students 2016-2018 (člen řešitelského týmu).							
GAČR 17-13518S Determinanty struktury systémů rozpočetnictví a měření výkonnosti a jejich vliv na chování a výkonnost organizace 2017-2019 (člen řešitelského týmu).							
Působení v zahraničí							

Podpis		datum	

C-I – Personální zabezpečení							
Vysoká škola	Univerzita Tomáše Bati						
Součást vysoké školy	Fakulta managementu a ekonomiky						
Název studijního programu	Sportovní management						
Jméno a příjmení	Viktor PACHOLÍK				Tituly	Mgr. et Mgr., Ph.D.	
Rok narození	1979	typ vztahu k VŠ	pp	rozsah	40	do kdy	8/2023
Typ vztahu na součásti VŠ, která uskutečňuje st. program				rozsah		do kdy	
Další současná působení jako akademický pracovník na jiných VŠ				typ prac. vztahu	rozsah		
Předměty příslušného studijního programu a způsob zapojení do jejich výuky, příp. další zapojení do uskutečňování studijního programu							
Teorie sportovního tréninku – garant, přednášející (50%) Základy kinantropologie – garant, přednášející (100%)							
Údaje o vzdělání na VŠ							
2013: FF UP v Olomouci, jednooborové studium oboru Psychologie (Mgr.) 2012: MU Brno, FSpS – obor Kinantropologie (Ph.D.) 2011: FF UP v Olomouci, FF UP v Olomouci (Bc.) 2002: MU Brno, PdF - magisterský obor Učitelství pro 1. stupeň ZŠ - zaměření na tělesnou výchovu (Bc.)							
Údaje o odborném působení od absolvování VŠ							
2014 – dosud: odborný asistent se zaměřením na tělesnou výchovu a psychologii, FHS UTB ve Zlíně 2012 – 2014: odborný asistent se zaměřením na psychologii sportu, FSpS MU (Brno) 2008 – 2014: asistent se zaměřením na psychologii sportu, FSpS MU (Brno)							
Zkušenosti s vedením kvalifikačních a rigorózních prací							
Počet vedených bakalářských prací – 50 Počet vedených diplomových prací – 30							
Obor habilitačního řízení	Rok udělení hodnosti	Řízení konáno na VŠ			Ohlasy publikací		
					WOS	Scopus	ostatní
Obor jmenovacího řízení	Rok udělení hodnosti	Řízení konáno na VŠ					
Přehled o nejvýznamnější publikační a další tvůrčí činnosti nebo další profesní činnosti u odborníků z praxe vztahující se k zabezpečovaným předmětům							
NAVRÁTILOVÁ, H., URBÁNEK, P., PACHOLÍK, V., PICKOVÁ, H. <i>Pohled zevnitř na učitelské sbory mateřských a základních škol: sociální klima učitelských sborů ve vybraných školních organizacích</i> . Univerzita Tomáše Bati, Fakulta humanitních studií. 2020, ISBN 978-80-7454-961-8. (25%) PACHOLÍK, V. Parental roles and its subjective changes in children's entry to kindergarten. <i>EDULEARN19 Proceedings</i> . 2019, pp. 3638-3644. DOI: 10.21125/edulearn.2019.0952. PACHOLÍK, V. The process of adapting the children to kindergarten in age homogeneous and heterogeneous classes, <i>ICERI2019 Proceedings</i> , pp. 2068-2074. DOI: 10.21125/iceri.2019.0575. PACHOLÍK, V. Institutional education of children under three years - view of Czech parents and teachers. <i>International Institute of Informatics and Systemics, IIIS</i> . 2019, ISBN 978-1-950492-21-3.							
Působení v zahraničí							
Podpis					datum		

C-I – Personální zabezpečení							
Vysoká škola	Univerzita Tomáše Bati ve Zlíně						
Součást vysoké školy	Fakulta managementu a ekonomiky						
Název studijního programu	Sportovní management						
Jméno a příjmení	Marie PASEKOVÁ					Tituly	doc. Ing., Ph.D.
Rok narození	1960	typ vztahu k VŠ	pp	rozsah	40	do kdy	N
Typ vztahu na součásti VŠ, která uskutečňuje st. program			pp	rozsah	40	do kdy	N
Další současná působení jako akademický pracovník na jiných VŠ				typ prac. vztahu	rozsah		
Předměty příslušného studijního programu a způsob zapojení do jejich výuky, příp. další zapojení do uskutečňování studijního programu							
Základy účetnictví – garant, přednášející (50%)							
Údaje o vzdělání na VŠ							
2005: Univerzita Tomáše Bati ve Zlíně, Fakulta managementu a ekonomiky, management a ekonomika (Ph.D.)							
1986: Vysoká škola ekonomická v Praze, Obchodní fakulta, ekonomika vnitřního obchodu (Ing.)							
Údaje o odborném působení od absolvování VŠ							
1979–1991: Potravinářský průmysl Brno, závod 06-05 Zlín, personální referent, metodik informační soustavy							
1991–1992: účetní poradce							
1992–1994: SPŠ Zlín, učitelka odborných předmětů							
1994–2000: ISŠT Zlín, učitelka odborných předmětů							
2000–dosud: Univerzita Tomáše Bati ve Zlíně, Fakulta managementu a ekonomiky, Ústav financí a účetnictví, odborný asistent, docent							
Zkušenosti s vedením kvalifikačních a rigorózních prací							
Počet vedených bakalářských prací – 74							
Počet vedených diplomových prací – 106							
Počet vedených disertačních prací – 2							
Obor habilitačního řízení	Rok udělení hodnosti	Řízení konáno na VŠ			Ohlasy publikací		
Management a ekonomika podniku	2010	UTB ve Zlíně			WOS	Scopus	ostatní
Obor jmenovacího řízení	Rok udělení hodnosti	Řízení konáno na VŠ			34	67	376
Přehled o nejvýznamnějších publikačních a další tvůrčí činnosti nebo další profesní činnosti u odborníků z praxe vztahující se k zabezpečovaným předmětům							
PASEKOVÁ, M., KOLÁŘOVÁ, E., OTRUSINOVÁ, M. Assessment of Accounting Spheres as Viewed by Accountants of Czech Enterprises. <i>International Advances in Economic Research</i> . 2018, vol. 24, iss. 3, p. 295-296. DOI 10.1007/s11294-018-9693-9. (60%)							
PASEKOVÁ, M., MÜLLEROVÁ, L., CRHOVÁ, Z., SVITAKOVÁ, B. Impact of reporting of deferred tax on sustainable development of a country: Case of Czech Republic. <i>Journal of Security and Sustainability Issues</i> . 2018, vol. 7, iss. 4, p. 769-779. DOI: 10.9770/jssi.2018.7.4(13). (60%)							
PASEKOVÁ, M., SVITAKOVÁ, B., KRAMNÁ, E., OTRUSINOVÁ, M., KOLÁŘOVÁ, E., CRHOVÁ, Z. Problematic Areas of Accounting: Some Evidence from the Czech Republic. <i>Journal of Competitiveness</i> . 2018, vol. 10, iss. 1, p. 89-105. ISSN 1804-171X (Print), ISSN 1804-1728 (On-line). DOI: 10.7441/joc.2018.01.06. (35 %)							
Přehled projektové činnosti:							
GA ČR 402/09/0225 Užití IAS/IFRS v malých a středních podnicích a vliv na měření jejich výkonnosti 2009-2011 (hlavní řešitel).							
Působení v zahraničí							
Podpis							
					datum		

C-I – Personální zabezpečení							
Vysoká škola	Univerzita Tomáše Bati ve Zlíně						
Součást vysoké školy	Fakulta managementu a ekonomiky						
Název studijního programu	Sportovní management						
Jméno a příjmení	Drahomíra PAVELKOVÁ				Tituly	prof. Dr. Ing.	
Rok narození	1963	typ vztahu k VŠ	PP	rozsah	40	do kdy	N
Typ vztahu na součásti VŠ, která uskutečňuje st. program			PP	rozsah	40	do kdy	N
Další současná působení jako akademický pracovník na jiných VŠ				typ prac. vztahu	rozsah		
Předměty příslušného studijního programu a způsob zapojení do jejich výuky, příp. další zapojení do uskutečňování studijního programu							
Řízení organizací 1, 2 – garant, přednášející (100%)							
Údaje o vzdělání na VŠ							
1994-1998: VUT Brno, Fakulta podnikatelská, obor Řízení a ekonomika podniku (Dr.)							
1982-1987: Slovenská technická univerzita v Bratislavě, Chemickotechnologická fakulta - specializace: Ekonomika a řízení chemického a potravinářského průmyslu (Ing.)							
Údaje o odborném působení od absolvování VŠ							
1988-1992: VŠE Bratislava, asistentka – Katedra vědeckotechnického rozvoje, odb. asistentka Katedra managementu							
1992-2000: VUT Brno, FaME ve Zlíně, odborná asistentka, ředitelka Ústavu managementu							
2001-dosud: UTB ve Zlíně, Fakulta managementu a ekonomiky							
ředitelka Ústavu financí a účetnictví (dosud)							
prodělkanka pro kombinované formy studia a ČŽV (2002-2004),							
prorektorka UTB pro tvůrčí činnosti (2004 - 2007)							
děkanka Fakulty managementu a ekonomiky (2008-2015)							
prorektorka UTB pro pedagogickou činnost (2016-2017)							
Zkušenosti s vedením kvalifikačních a rigorózních prací							
Počet vedených bakalářských prací – 65							
Počet vedených diplomových prací – 150							
Počet vedených disertačních prací – 13							
Obor habilitačního řízení	Rok udělení hodnosti	Řízení konáno na VŠ			Ohlasy publikací		
Podniková ekonomika a management	2002	Technická univerzita Liberec			WOS	Scopus	ostatní
Obor jmenovacího řízení	Rok udělení hodnosti	Řízení konáno na VŠ			60	56	790
Management a ekonomika podniku	2010	UTB ve Zlíně					
Přehled o nejvýznamnějších publikačních a dalších tvůrčí činnostech nebo dalších profesních činnostech u odborníků z praxe vztahujících se k zabezpečovaným předmětům							
QUDDUS, A., PAVELKOVÁ, D., HUSSAIN, S., PHAM, P. T., ATISO, F. The Nexus Between Determinants of Investment and Firm Performance Moderated by Economic Policy Uncertainty: Evidence From The Energy Sector of Pakistan. <i>Academy of Accounting and Financial Studies Journal</i> , 2022, roč. 26, č. 2, s. 1-13. ISSN 1096-3685. (15%)							
TRAN VAN HAI, T., PAVELKOVÁ, D., HOMOLKA, L. Solow model with technological progress: An empirical study of economic growth in Vietnam through ARDL approach. <i>Quality - Access to Success</i> , 2022, roč. 3, č. 186, s. 194-202. ISSN 1582-2559. (25%)							
NADIROV, O., DEHNING, B. N., PAVELKOVÁ, D. Taxes and the incentive to work under flat and progressive tax systems in Slovakia. <i>Economics and Sociology</i> , 2021, roč. 14, č. 2, s. 40-55. ISSN 2071-789X. (33%)							
HOMOLKA, L., NGO, M. V., PAVELKOVÁ, D., LE, T. B., DEHNING, B. N. Short- and medium-term car registration forecasting based on selected macro and socio-economic indicators in European countries. <i>Research in Transportation Economics</i> , 2020, roč. 80, s. 1-13. ISSN 0739-8859. (25%)							
PAVELKOVÁ, D., HOMOLKA, L., VYCHYTILOVÁ, J., NGO, M. V., BACH, L.T., DEHNING, B. N. Passenger Car Sales Projections: Measuring the Accuracy of a Sales Forecasting Model. <i>Ekonomický časopis</i> . 2018, Volume 66, Issue 3, pp. 227-249. ISSN 00133035. (30%)							
Přehled projektové činnosti:							
TA ČR TD010158 Klastrová politika České republiky a jejích regionů pro globální konkurenceschopnost a udržitelný růst 2012-2013 (hlavní řešitel)							
GAČR 16-25536S Metodika tvorby modelu predikce sektorové a podnikové výkonnosti v makroekonomických							

souvislostech 2016-2018 (hlavní řešitel)			
GA ČR 402/09/1739 Tvorba modelu pro měření a řízení výkonnosti podniků 2009-2011 (člen řešitelského týmu)			
GA ČR 402/08/H051 Optimalizace multidisciplinárního navrhování a modelování výrobního systému virtuálních firem 2008-2011 (spoluřešitel)			
GA ČR 102/07/1495 Hodnocení přínosů vyspělých technologií 2007-2010 (spoluřešitel)			
GA ČR 402/06/1526 Měření a řízení výkonnosti klastrů 2006-2009 (hlavní řešitel)			
GA ČR 402/03/0555 Faktory ovlivňující tvorbu ekonomické přidané hodnoty v plastikářském a gumárenském průmyslu 2003-2005 (hlavní řešitel)			
MPO ČR: Vyhodnocení internacionalizačních aktivit klastrových organizací v ČR a jejich ekonomických efektů, návrh opatření na podporu nadnárodní spolupráce klastrů, 2012 (hlavní řešitel)			
MPO ČR: Zpracování indikátorů pro hodnocení klastrů v rámci první výzvy OP PIK 2015. (hlavní řešitel)			
Visegrad Fund: V4ClusterPol 21520157: V4 cluster policies and their influence on the viability of cluster organizations 2016 (hlavní řešitel)			
TAČR - TL03000319 - Ekonomika a etika zahraničních investorů v České republice 2020-2023 (spoluřešitel)			
Visegrad Fund: Clusters as platforms for business-research (B2R)/research-business (R2B) relations 2021-2022 (hlavní řešitel)			
HORIZONT EVROPA- Twinning for Development of World-Class Next Generation Batteries 2022-2025 (spoluřešitel)			
Působení v zahraničí			
Červen-srpen 1985 - Japonsko, Yokohama National University			
Podpis		datum	

C-I – Personální zabezpečení							
Vysoká škola	Univerzita Tomáše Bati ve Zlíně						
Součást vysoké školy	Fakulta managementu a ekonomiky						
Název studijního programu	Sportovní management						
Jméno a příjmení	Jaroslava PAVELKOVÁ					Tituly	doc. RNDr., CSc.
Rok narození	1956	typ vztahu k VŠ	pp	rozsah	40	do kdy	08/2023
Typ vztahu na součásti VŠ, která uskutečňuje st. program				rozsah		do kdy	
Další současná působení jako akademický pracovník na jiných VŠ				typ prac. vztahu	rozsah		
Předměty příslušného studijního programu a způsob zapojení do jejich výuky, příp. další zapojení do uskutečňování studijního programu							
Somatologie – garant, přednášející (100%)							
Údaje o vzdělání na VŠ							
2010: Prešovská univerzita v Prešove, Filozofická fakulta, obor Sociálna práca (doc.)							
1988: Přírodovědecká fakulta, Univerzita Karlova v Praze, obor Antropologie (CSc.)							
1984: Přírodovědecká fakulta, Univerzita Karlova v Praze, obor Antropologie (RNDr.)							
1984: Přírodovědecká fakulta, Univerzita Karlova v Praze, Systematická biologie, specializace Antropologie (Mgr.)							
Údaje o odborném působení od absolvování VŠ							
2017 – dosud	UTB ve Zlíně, Fakulta humanitních studií, Ústav zdravotnických věd, vysokoškolský učitel, docent, jedno období proděkan						
2017 – 2018	UKF v Nitre, Fakulta sociálnych vied a zdravotníctva, vysokoškolský učitel, docent						
2012 – 2017	UCM v Trnave, Fakulta sociálnych vied, vysokoškolský učitel, docent, garant oboru, člen vědecké rady FSV						
2013 – 2015	IACP, Institut zdravotných a sociálnych služieb, vysokoškolský učitel, docent, vedoucí instituce, člen kolegia rektora, člen akreditační komise IACP						
2008 – 2013	BIVŠ, Katedra ekonomiky a managementu zdravotních a sociálních služeb, vysokoškolský učitel, docent, tajemník katedry						
2002 – 2008	Univerzita Karlova v Praze, Přírodovědecká fakulta, Katedra učitelství a didaktiky biologie, vysokoškolský učitel, odborný asistent						
1998 – 2002	Univerzita Karlova v Praze, Pedagogická fakulta, Katedra biologie a ekologické výchovy, vysokoškolský učitel, odborný asistent, tajemník katedry						
1992 - 1998	SZŠ, Dubečská, Praha, učitel						
1991 – 1992	Oblastní muzeum Kutná Hora, samostatný vědecký pracovník, antropolog						
1988 – 1991	Archeologický ústav ČSAV, vedoucí oddělení antropologie, samostatný vědecký pracovník						
Zkušenosti s vedením kvalifikačních a rigorózních prací							
Počet vedených bakalářských prací – 51							
Počet vedených diplomových prací – 46							
Počet vedených disertačních prací – 8							
Obor habilitačního řízení	Rok udělení hodnosti	Řízení konáno na VŠ			Ohlasy publikací		
Sociálna práca	2010	Prešovská univerzita v Prešově			WOS	Scopus	ostatní
Obor jmenovacího řízení	Rok udělení hodnosti	Řízení konáno na VŠ			3	2	126
Přehled o nejvýznamnější publikační a další tvůrčí činnosti nebo další profesní činnosti u odborníků z praxe vztahující se k zabezpečovaným předmětům							

PAVELKOVÁ, J., SCHAVEL, M., ŠKODOVÁ, M. The Issue of Homeless Young People. *Clinical Social Work and Health Intervention*. 2022. Vol. 13, no. 1, pp. 45-54. ISSN 2222-386X. DOI: 10.22359/cswhi_13_1_06. (40%)

MÁTEL, A., SCHAVEL, M., PAVELKOVÁ, J. Štefan Strieženec, Pioneer of Modern Slovak Social Work. *Sociálna práca / Sociálna práca*. 2021. Vol. 21, no. 4, pp. 118-131. ISSN 1213-6204. (33%)

PAVELKOVÁ, J. Financial literacy as one of the professional competencies of social workers to prevent or solve socio-economic problems. *Clinical Social Work and Health Intervention*. 2021. Vol. 12, no. 1, pp. 65-72. ISSN 2222-386X. DOI: 10.22359/cswhi_12_1.

KUZIŠIN, B., SCHAVEL, M., PAVELKOVÁ, J. Reflection of the Specifics of the Supervision Process in the Environment of Social and Legal Protection of Children. *Postmodern Opening*. 2020. Vol. 11, no. 1, Supl. 1, p. 116-130. ISSN 2068-0236. <https://doi.org/10.18662/po/11.1sup1/126>. (34%)

SVOBODOVÁ, S., PAVELKOVÁ, J. Education of Seniors in Residential Facilities in the Framework of Activation Activities in the Form of the University of the Fourth Age. *Clinical Social Work and Health Intervention*. 2020. Vol. 11, no. 3, pp. 51-56. ISSN 2222-386X. DOI: 10.22359/cswhi_11_3_08. (60%)

Další tvůrčí činnost (včetně projektů)

- | | |
|-----------|--|
| 2004 | Projekt „Antropologicko-sociální studie problematiky bezdomovců a žebráků v České republice“ v rámci „Program podpory celoživotního vzdělávání a zvyšování odborné i pedagogické úrovně akademických pracovníků“, (PřF UK Praha, Katedra didaktiky učitelství a biologie – 2004) – řešitel |
| 2008-2010 | Grad Evropské unie LLP-LDV-TOI-07-BG-166010 „Job Tool“ v rámci programu Leonardo (BIVS) – spoluřešitel |
| 2014-2016 | Akreditácia udelená MPSVaR SR pre vzdelávací program Edukácia vo finančnej gramotnosti pre odborných zamestnancov, dne 15. 7. 2014 (OZ Spoločnosť pre rozvoj SP, udelená na 2 roky) – řešitel |
| 2017-2019 | VEGA Posudzovanie vplyvu supervízie, ako preventívneho faktora syndrómu vyhorenia u odborných zamestnancov subjektov sociálnych služieb – spoluřešitel |
| 2017-2019 | RVO/FHS/2018/007 ÚZV FHS UTB – RVO excelent, Multidisciplinární přístupy v prevenci diagnostice, terapii, ošetřování a poradenství u chronicky a onkologicky nemocných - spoluřešitel |

Profesní činnost vztahující se k zabezpečovaným předmětům

Oponentka rigorózních prací v oboru Sociální práce.

Oponentka disertačních prací v oboru Sociální práce.

Oponentka habilitačních prací v oboru Sociální práce.

Členství ve vědeckých komisích a radách.

Člen ediční rady FHS ÚZV UTB ve Zlíně.

Vyžádané přednášky v oblasti Sociální práce se znevýhodněnými klienty; Sociální poradenství v oblasti finanční gramotnosti; Problematika výchovných, vzdělávacích a aktivizačních činností pro seniory.

Posuzovatel vysokoškolských akreditačních spisů na Slovensku - Oddelenie akreditačných činností - Slovenská akreditačná agentúra pre vysoké školstvo v Bratislave, Slovenská republika.

Posuzovatel a člen rady pro vnitřní systém kvality Prešovské univerzity v Prešove, Slovenská republika.

Člen hodnotícího panelu grantové soutěže JUNG za FHS (UTB ve Zlíně).

Působení v zahraničí

Podpis		datum
---------------	--	--------------

C-I – Personální zabezpečení							
Vysoká škola	Univerzita Tomáše Bati ve Zlíně						
Součást vysoké školy	Fakulta managementu a ekonomiky						
Název studijního programu	Sportovní management						
Jméno a příjmení	Karel PERŮTKA					Tituly	Ing. Ph.D.
Rok narození	1977	typ vztahu k VŠ	pp	rozsah	40	do kdy	N
Typ vztahu na součásti VŠ, která uskutečňuje st. program				rozsah		do kdy	
Další současná působení jako akademický pracovník na jiných VŠ				typ prac. vztahu	rozsah		
Předměty příslušného studijního programu a způsob zapojení do jejich výuky, příp. další zapojení do uskutečňování studijního programu							
Informační technologie – garant, vedení cvičení (100%)							
Údaje o vzdělání na VŠ							
1995-2000: VUT v Brně, Fakulta technologická ve Zlíně, Automatizace a řídicí technika ve spotřebním průmyslu. (Ing.) 2000-2007: UTB ve Zlíně, Fakulta technologická a Fakulta aplikované informatiky, Technická kybernetika. (Ph.D.)							
Údaje o odborném působení od absolvování VŠ							
2003-2005: UTB ve Zlíně, Fakulta technologická, Institut řízení procesů a aplikované informatiky, asistent 2006-2007: UTB ve Zlíně, Fakulta aplikované informatiky, Ústav řízení procesů, asistent 2007-dosud: UTB ve Zlíně, Fakulta aplikované informatiky, Ústav řízení procesů, odborný asistent							
Zkušenosti s vedením kvalifikačních a rigorózních prací							
Od roku 2003 vedoucí úspěšně obhájených 52 bakalářských a 57 diplomových prací.							
Obor habilitačního řízení	Rok udělení hodnosti	Řízení konáno na VŠ			Ohlasy publikací		
					WOS	Scopus	ostatní
Obor jmenovacího řízení	Rok udělení hodnosti	Řízení konáno na VŠ			32	30	73
Přehled o nejvýznamnější publikační a další tvůrčí činnosti nebo další profesní činnosti u odborníků z praxe vztahující se k zabezpečovaným předmětům							
PERŮTKA, K., VYMAZAL, M. Application of game-based learning in matlab using object-oriented programming. <i>Annals of DAAAM and Proceedings of the International DAAAM Symposium</i> . Vienna: DAAAM International Vienna, 2021, s. 22-32. ISSN 1726-9679. ISBN 978-3-902734-33-4. (95%) MAZUREK, K., SZYGULA, M., PERŮTKA, K., TURCZYŃSKI, K., STANKIEWICZ, K. Acquiring electric energy from the transport conveyor roller movement for distributed sensors network. <i>Journal of Electrical Engineering</i> , 2020, roč. 71, č. 2, s. 87-95. ISSN 1335-3632. (25%) PERŮTKA, K., PAVLUSEK, D. New teaching aid for teaching multimedia subject at secondary schools in czech republic. <i>Annals of DAAAM and Proceedings of the International DAAAM Symposium</i> . Vienna: DAAAM International Vienna, 2020, s. 9-18. ISSN 17269679. ISBN 978-390273429-7. (95%) PERŮTKA, K., GAVENDA, D. New application in matlab to knowledge testing. <i>Annals of DAAAM and Proceedings of the International DAAAM Symposium</i> . Vídeň: Danube Adria Association for Automation and Manufacturing (DAAAM), 2019, s. 86-94. ISSN 17269679. (95%) PERŮTKA, K. <i>Decentralized Adaptive Suboptimal LQ Control in Microsoft Excel VBA. Lecture Notes in Electrical Engineering</i> . Berlín : Springer Verlag, 2019, s. 116-123. ISSN 18761100. ISBN 978-331991333-9.							
Působení v zahraničí							
2004 - Technische Hochschule Köln, Kolín nad Rýnem, Německo - Socrates/Erasmus 2010 - Alpen-Adria Universität Klagenfurt, Klagenfurt, Rakousko – Erasmus 2010 - Technická a hospodářská univerzita v Budapešti, Budapešť, Maďarsko – Erasmus 2010 - Politécnico do Porto, Porto, Portugalsko - Erasmus							

2011-2015, 2017-2018, 2021 - Instituto Superior de Engenharia do Porto, Department of Mechanical Engineering, Porto, Portugalsko – Erasmus, Erasmus+ 2015 - ISE, Universidade do Algarve, Faro, Portugalsko – Erasmus+ 2018 – University of Klagenfurt, Faculty of Technical Sciences, Department of Informatics Didactics, Klagenfurt, Rakousko – Erasmus+			
Podpis		datum	

C-I – Personální zabezpečení							
Vysoká škola	Univerzita Tomáše Bati ve Zlíně						
Součást vysoké školy	Fakulta managementu a ekonomiky						
Název studijního programu	Sportovní management						
Jméno a příjmení	Veronika PEČÍVOVÁ				Tituly	Mgr. Ph.D.	
Rok narození	1979	typ vztahu k VŠ	pp	rozsah	40	do kdy	08/2022
Typ vztahu na součásti VŠ, která uskutečňuje st. program				rozsah		do kdy	
Další současná působení jako akademický pracovník na jiných VŠ				typ prac. vztahu	rozsah		
Předměty příslušného studijního programu a způsob zapojení do jejich výuky, příp. další zapojení do uskutečňování studijního programu							
Španělština 1 – garant, vedení seminářů (100%)							
Španělština 2 – garant, vedení seminářů (100%)							
Údaje o vzdělání na VŠ							
1999–2005: Masarykova univerzita Brno, Filozofická fakulta, obory Anglický jazyk a literatura, Španělský jazyk a literatura (Mgr.)							
2017-2021: Univerzita Tomáše Bati ve Zlíně, Fakulta humanitních studií, obor Pedagogika (Ph.D.)							
Údaje o odborném působení od absolvování VŠ							
9/2016 – dosud: FHS UTB ve Zlíně, Fakulta humanitních studií, akademický pracovník							
Zkušenosti s vedením kvalifikačních a rigorózních prací							
Počet vedených bakalářských prací – 0							
Počet vedených diplomových prací – 0							
Obor habilitačního řízení	Rok udělení hodnosti	Řízení konáno na VŠ			Ohlasy publikací		
					WOS	Scopus	ostatní
Obor jmenovacího řízení	Rok udělení hodnosti	Řízení konáno na VŠ			0	0	0
Přehled o nejvýznamnější publikační a další tvůrčí činnosti nebo další profesní činnosti u odborníků z praxe vztahující se k zabezpečovaným předmětům							
PEČÍVOVÁ, V. Subjective Responsibility of Spanish University Teachers: A qualitative pilot study. <i>Pedagogika</i> , 2019, roč. 69, č. 4, s. 489-502. ISSN 0031-3815.							
PEČÍVOVÁ, V. Pre-service Teacher Subjective Responsibility for Pupil Outcomes: Pilot Study. <i>e-Pedagogium (online)</i> , 2018, roč. IV/2018, č. 4, s. 27-40. ISSN 1213-7499.							
PEČÍVOVÁ, V. Subjektivní odpovědnost učitele za žáky. <i>Fórum mladých výzkumníků VI</i> . Zlín: Univerzita Tomáše Bati ve Zlíně, Fakulta humanitních studií, 2018, s. 25-32. ISBN 978-80-7454-792-8.							
PEČÍVOVÁ, V., LUKÁŠOVÁ, H. Odpovědnost studentů učitelství za žákovské výsledky: pilotní studie. <i>Transdisciplinarita v pedagogických vědách</i> , 2018. (80%)							
Působení v zahraničí							
Podpis					datum		

C-I – Personální zabezpečení							
Vysoká škola	Univerzita Tomáše Bati ve Zlíně						
Součást vysoké školy	Fakulta managementu a ekonomiky						
Název studijního programu	Sportovní management						
Jméno a příjmení	Michal PILÍK				Tituly	doc. Ing., Ph.D.	
Rok narození	1978	typ vztahu k VŠ	pp	rozsah	40	do kdy	N
Typ vztahu na součásti VŠ, která uskutečňuje st. program			pp	rozsah	40	do kdy	N
Další současná působení jako akademický pracovník na jiných VŠ				typ prac. vztahu	rozsah		
VŠCHT Praha				pp	10 h/t		
Předměty příslušného studijního programu a způsob zapojení do jejich výuky, příp. další zapojení do uskutečňování studijního programu							
Marketing 1 – garant, přednášející (60%)							
Údaje o vzdělání na VŠ							
2003 – 2007: UTB ve Zlíně, Fakulta managementu a ekonomiky, obor Ekonomika a management (Ph.D.)							
2004 – 2006: UTB ve Zlíně, Fakulta humanitních studií, obor Pedagogika, učitelství a sociální péče (Bc.)							
1996 – 2001: UTB ve Zlíně, Fakulta managementu a ekonomiky, obor Ekonomika a management (Ing.)							
Údaje o odborném působení od absolvování VŠ							
09/2001 - 12/2002: Barum Continental spol. s r. o., Obor praxe: Marketing							
3/2003 – dosud: UTB ve Zlíně, Fakulta managementu a ekonomiky, akademický pracovník							
9/2017 – dosud: VŠCHT Praha (25% úvazek)							
Zkušenosti s vedením kvalifikačních a rigorózních prací							
Počet vedených bakalářských prací – 89							
Počet vedených diplomových prací – 191							
Obor habilitačního řízení	Rok udělení hodnosti	Řízení konáno na VŠ			Ohlasy publikací		
Management a ekonomika podniku	2015	UTB ve Zlíně			WOS	Scopus	ostatní
Obor jmenovacího řízení	Rok udělení hodnosti	Řízení konáno na VŠ			61	84	98
Přehled o nejvýznamnějších publikačních a dalších tvůrčí činnostech nebo dalších profesních činnostech u odborníků z praxe vztahujících se k zabezpečovaným předmětům							
KWARTEGN, M.A., JIBRIL, A.B., NWAIWU, F., PILÍK, M., CHOVANCOVÁ, M. The prospects of Internet-Based Channel Orientation for the competitiveness of service companies on the domestic market. <i>International Journal of Information Management</i> , 2021, vol. 58, art. no. 102223 DOI: 10.1016/j.ijinfomgt.2020.102223. (10%)							
JIBRIL, A.B., KWARTENG M.A., CHOVANCOVÁ, M., PILÍK, M. The impact of social media on consumer-brand loyalty: A mediating role of online based-brand community. <i>Cogent Business and Management</i> , 2019, vol. 6, iss. 1, art. no. 1673640. DOI: 10.1080/23311975.2019.1673640 (10%)							
JIBRIL, A.B., KWARTENG, M.A., APPIAH-NIMO, C., PILÍK, M. Association rule mining approach: Evaluating pre-purchase risk intentions in the online second-hand goods market. <i>Oeconomia Copernicana</i> , 2019, vol. 10, iss. 4, pp. 669 – 688. DOI: 10.24136/oc.2019.032 (10%)							
KWARTENG, M. A., PILÍK, M., JUŘÍČKOVÁ, E. Beyond cost saving. Other factor consideration in online purchases of used electronic goods: a conjoint analysis approach. <i>Management & Marketing-Challenges For The Knowledge Society</i> . 2018, vol. 13, iss. 3, s. 1051-1063. ISSN 1842-0206. https://doi.org/10.2478/mmcks-2018-0022 (30%)							
Přehled projektové činnosti:							
GA ČR P403/11/P175 Faktory ovlivňující on-line nákupní chování na Internetu v prostředí e-commerce na B2C a B2B trzích v ČR 2011-2013 (hlavní řešitel).							
H2020 - 731264 SHAPE-ENERGY: Social Sciences and Humanities for Advancing Policy in European Energy 2017-2019 (člen spolutvůrčího týmu).							
Působení v zahraničí							
Podpis				datum			

C-I – Personální zabezpečení							
Vysoká škola	Univerzita Tomáše Bati ve Zlíně						
Součást vysoké školy	Fakulta managementu a ekonomiky						
Název studijního programu	Sportovní management						
Jméno a příjmení	Boris POPESKO				Tituly	prof. Ing., Ph.D.	
Rok narození	1978	typ vztahu k VŠ	pp	rozsah	40	do kdy	N
Typ vztahu na součásti VŠ, která uskutečňuje st. program			pp	rozsah	40	do kdy	N
Další současná působení jako akademický pracovník na jiných VŠ				typ prac. vztahu	rozsah		
Vysoká škola obchodní v Praze, o.p.s.				pp	10		
Předměty příslušného studijního programu a způsob zapojení do jejich výuky, příp. další zapojení do uskutečňování studijního programu							
Podnikatelská akademie 2 – garant, vedení seminářů (70%)							
Údaje o vzdělání na VŠ							
2001-2005	UTB ve Zlíně, Fakulta managementu a ekonomiky, obor „Ekonomika a management podniku“ (Ph.D.)						
1999-2001	UTB ve Zlíně, Fakulta managementu a ekonomiky, obor „Ekonomika a management“ (Ing.)						
1996-1999	UTB ve Zlíně, Fakulta managementu a ekonomiky, obor „Ekonomika a management“ (Bc.)						
Údaje o odborném působení od absolvování VŠ							
2002-2011	UTB ve Zlíně, Fakulta managementu a ekonomiky, Ústav podnikové ekonomiky, asistent/odborný asistent						
2006-2012	OPTIMICON, s.r.o. – jednatel						
2011-dosud	UTB ve Zlíně, Fakulta managementu a ekonomiky, Ústav podnikové ekonomiky, ředitel ústavu/docent						
2011-2015	Vysoká škola podnikání, akademický pracovník						
2015-2017	Vysoká škola podnikání a práva, akademický pracovník						
2017-2018	Paneurópska Vysoká Škola, Bratislava						
Zkušenosti s vedením kvalifikačních a rigorózních prací							
Počet vedených bakalářských prací – 100							
Počet vedených diplomových prací – 121							
Obor habilitačního řízení	Rok udělení hodnosti	Řízení konáno na VŠ			Ohlasy publikací		
Management a ekonomika podniku	2010	UTB ve Zlíně			WOS	Scopus	ostatní
Obor jmenovacího řízení	Rok udělení hodnosti	Řízení konáno na VŠ			59	57	120
Management a ekonomika podniku	2019	UTB ve Zlíně					
Přehled o nejvýznamnější publikační a další tvůrčí činnosti nebo další profesní činnosti u odborníků z praxe vztahující se k zabezpečovaným předmětům							
PHAM, P. T., POPESKO, B., QUDDUS, A., NGUYEN, N. T. K. Innovation and Bank Efficiency in Vietnam and Pakistan. <i>Scientific Papers of the University of Pardubice. Series D. Faculty of Economics and Administration</i> , 2021, roč. 29, č. 2, s. 1-11. ISSN 1211-555X. (20%)							
HUSSAIN, S., AHMAD, N., QUDDUS, A., RAFIQ, M., PHAM, T. P., POPESKO, B. Online education adopted by the students of business science. <i>Academy of Strategic Management Journal</i> , 2021, roč. 20, č. SI 2, s. nestránkováno. ISSN 1544-1458. (16%)							
UDDIN, S., POPESKO, B., PAPADAKI, Š., WAGNER, J. Performance measurement in a transitional economy: unfolding a case of KPIs. <i>Accounting, Auditing and Accountability Journal</i> , 2020, roč. 34, č. 2, s. 370-396. ISSN 0951-3574. (37%)							
DOKULIL, J., POPESKO, B., DVORSKÝ, J. The Budgeting Processes of Czech Companies: The Role of the Ownership Structure and Foreign Capital. <i>Oeconomia Copernicana</i> , 2020, roč. 11, č. 4, s. 779-798. ISSN 2083-1277. (35%)							
WAGNER, J., PETERA, P., POPESKO, B., NOVÁK, P. Budgeting practices in Czech manufacturing companies: An empirical study. <i>IDIMT 2019: Innovation and Transformation in a Digital World - 27th Interdisciplinary Information Management Talks</i> . Linz : Trauner Verlag Universitat, 2019, s. 343-351. ISBN 978-3-99062-590-3. (25%)							
Přehled projektové činnosti:							
Ministerstvo zdravotnictví ČR NT 12235 Aplikace moderních kalkulačních metod pro účely optimalizace nákladů ve zdravotnictví 2011-2013 (hlavní řešitel).							
GAČR 17-13518S Determinanty struktury systémů rozpočtovnictví a měření výkonnosti a jejich vliv na chování a výkonnost organizace 2017-2019 (hlavní řešitel).							
GA ČR 402/07P296 Metodika tvorby procesních systémů řízení nákladů a jejich vliv na výkonnosti průmyslových firem 2007-2009 (hlavní řešitel).							
ERASMUS+ KA2 2016-1-CZ01-KA203-023873 Pilot project: Entrepreneurship education for University students 2016-2018 (člen řešitelského týmu).							

ERASMUS+ KA203-85F75BCE Erasmus+ Development of New Business Model for Language schools based on product innovation 2020-2022 (člen řešitelského týmu)			
Působení v zahraničí			
Podpis		datum	

C-I – Personální zabezpečení							
Vysoká škola	Univerzita Tomáše Bati ve Zlíně						
Součást vysoké školy	Fakulta managementu a ekonomiky						
Název studijního programu	Sportovní management						
Jméno a příjmení	Jan PRAVDA					Tituly	Bc.
Rok narození	1979	typ vztahu k VŠ	DPP	rozsah		do kdy	Platnost akreditace
Typ vztahu na součásti VŠ, která uskutečňuje st. program		DPP	rozsah			do kdy	Platnost akreditace
Další současná působení jako akademický pracovník na jiných VŠ				typ prac. vztahu	rozsah		
Předměty příslušného studijního programu a způsob zapojení do jejich výuky, příp. další zapojení do uskutečňování studijního programu							
Odborná praxe 1 – konzultant (20%) Odborná praxe 2 – konzultant (20%) Moderní technologie ve sportu - přednášející (50%) – odborník z praxe							
Údaje o vzdělání na VŠ							
2001 – 2008: Univerzita Palackého v Olomouci, Fakulta tělesné kultury, obor Rekreatologie - Management sportu a volného času (Bc.)							
Údaje o odborném působení od absolvování VŠ							
2011 - současnost: Jednatel Vita Sana Club - fitness&wellness club 2019 - současnost: předseda komise Parkouru ČGF 2019 - současnost: člen výkonného výboru (VV) České Gymnastická Federace 2020 - současnost: manager hokejového klubu Tigers Zlín 2017 - současnost: manager Gymnastika Zlín							
Zkušenosti s vedením kvalifikačních a rigorózních prací							
Obor habilitačního řízení	Rok udělení hodnosti	Řízení konáno na VŠ			Ohlasy publikací		
					WOS	Scopus	ostatní
Obor jmenovacího řízení	Rok udělení hodnosti	Řízení konáno na VŠ					
Přehled o nejvýznamnější publikační a další tvůrčí činnosti nebo další profesní činnosti u odborníků z praxe vztahující se k zabezpečovaným předmětům							
<i>Profesní činnosti:</i> <ul style="list-style-type: none"> - Komerční testování a zpracovávání výsledků z testování a diagnostiky zdravotního stavu na přístrojích MyZone, InBody, sport testrech, diagnostice ERI, laktátoměry, aj. - Zaškolování obsluhy na uvedených přístrojích. - Přes 300 provedených testů/rok na uvedených přístrojích. 							
Působení v zahraničí							
Podpis					datum		

C-I – Personální zabezpečení							
Vysoká škola	Univerzita Tomáše Bati ve Zlíně						
Součást vysoké školy	Fakulta managementu a ekonomiky						
Název studijního programu	Sportovní management						
Jméno a příjmení	Jan REGNER					Tituly	Ing.
Rok narození	1979	typ vztahu k VŠ	DPP	rozsah		do kdy	Platnost akreditace
Typ vztahu na součásti VŠ, která uskutečňuje st. program			DPP	rozsah		do kdy	Platnost akreditace
Další současná působení jako akademický pracovník na jiných VŠ				typ prac. vztahu	rozsah		
Předměty příslušného studijního programu a způsob zapojení do jejich výuky, příp. další zapojení do uskutečňování studijního programu							
Marketing 1- přednášející (10%) Současné problémy ve sportovním marketingu a managementu – přednášející (10%)							
Údaje o vzdělání na VŠ							
1998 – 2002: VUT v Brně, Fakultě technologické, obor Technologie a Management (Ing.)							
Údaje o odborném působení od absolvování VŠ							
2021 - dosud: Viceprezidentem Autoklubu České republiky pro Významné sportovní akce 2017 - dosud: Ředitel Green Rally a Automobilového slalomu Zlín 2016 - dosud: Člen Prezidia Autoklubu České republiky 2014 - 2020: Trenér kvality Českého systému kvality služeb 2013 - dosud: Člen Rally komise AČR 2006 - dosud: Sportovní komisař FIA a FIA pozorovatel na národních i mezinárodních podnicích rally 2005 - dosud: Člen Bezpečnostní komise rally, později bezpečnostní subkomise pod Rally komisí AČR							
Zkušenosti s vedením kvalifikačních a rigorózních prací							
Obor habilitačního řízení	Rok udělení hodnosti	Řízení konáno na VŠ			Ohlasy publikací		
					WOS	Scopus	ostatní
Obor jmenovacího řízení	Rok udělení hodnosti	Řízení konáno na VŠ					
Přehled o nejvýznamnější publikační a další tvůrčí činnosti nebo další profesní činnosti u odborníků z praxe vztahující se k zabezpečovaným předmětům							
Působení v zahraničí							
Odborné přednášky po České republice a v zahraničí (2x Afrika, Francie, Švýcarsko)							
Podpis					datum		

C-I – Personální zabezpečení							
Vysoká škola	Univerzita Tomáše Bati ve Zlíně						
Součást vysoké školy	Fakulta managementu a ekonomiky						
Název studijního programu	Sportovní management						
Jméno a příjmení	Lubomír SEDLÁČEK				Tituly	Mgr., Ph.D.	
Rok narození	1961	typ vztahu k VŠ	pp	rozsah	40	do kdy	N
Typ vztahu na součásti VŠ, která uskutečňuje st. program				rozsah		do kdy	
Další současná působení jako akademický pracovník na jiných VŠ				typ prac. vztahu	rozsah		
Předměty příslušného studijního programu a způsob zapojení do jejich výuky, příp. další zapojení do uskutečňování studijního programu							
Matematika E1 – garant, přednášející (60 %)							
Údaje o vzdělání na VŠ							
2003–2007: Univerzita Palackého Olomouc, Fakulta pedagogická, Pedagogika se zaměřením na matematiku (Ph.D.) 1979–1985: Masarykova Univerzita Brno, Fakulta přírodovědecká, Matematika-chemie učitelství všeobecně vzdělávacích předmětů (Mgr.)							
Údaje o odborném působení od absolvování VŠ							
1985–1989: 16. ZŠ Zlín, učitel 1989–1991: ZŠ Velký Ořechov, učitel 1991–1995: 12. ZŠ Zlín, učitel 1995–2000: SPŠ kožařská Zlín, učitel 2000–2003: Gymnázium a Jazyková škola s právem státní jazykové zkoušky Zlín, učitel 2003–2005: Fakulta technologická, Univerzita Tomáše Bati ve Zlíně, Ústav matematiky, asistent 2006–dosud: Fakulta aplikované informatiky, Univerzita Tomáše Bati ve Zlíně, Ústav matematiky, odborný asistent							
Zkušenosti s vedením kvalifikačních a rigorózních prací							
Počet vedených bakalářských prací – 5 Počet vedených diplomových prací – 2							
Obor habilitačního řízení	Rok udělení hodnosti	Řízení konáno na VŠ			Ohlasy publikací		
					WOS	Scopus	ostatní
Obor jmenovacího řízení	Rok udělení hodnosti	Řízení konáno na VŠ			0	0	0
Přehled o nejvýznamnější publikační a další tvůrčí činnosti nebo další profesní činnosti u odborníků z praxe vztahující se k zabezpečovaným předmětům							
POLÁŠEK, V., SEDLÁČEK, L., KOZÁKOVÁ, L. <i>Matematický seminář</i> . 2. vydání. Zlín: Univerzita Tomáše Bati ve Zlíně, 2021, 301 s. ISBN 978-80-7454-987-8. (20 %) PÁTÍKOVÁ, Z., SEDLÁČEK, L., ŘEZNÍČKOVÁ, J., POLÁŠEK, V., KOZÁKOVÁ, L., KRŇÁVEK, J., FAJKUS, M. <i>Sborník řešených témat pro podporu matematické gramotnosti v rámci projektu IKAP 1</i> . Zlín: UTB, 2020. 140 s. Neuveden. ISBN 978-80-7454-913-7. (17%) PÁTÍKOVÁ, Z., SEDLÁČEK, L. Podpora učení se limitám formou digitální hry Variant-Limits. <i>Sborník příspěvků 9. konference Užití počítačů ve výuce matematiky</i> . České Budějovice: Jihočeská univerzita, 2019, 58-65. ISBN 978-80-7394-795-8. (50%)							
Působení v zahraničí							
Podpis					datum		

C-I – Personální zabezpečení							
Vysoká škola	Univerzita Tomáše Bati ve Zlíně						
Součást vysoké školy	Fakulta managementu a ekonomiky						
Název studijního programu	Sportovní management						
Jméno a příjmení	Jana SEMOTAMOVÁ				Tituly	PhDr.	
Rok narození	1960	typ vztahu k VŠ	pp	rozsah	40	do kdy	N
Typ vztahu na součásti VŠ, která uskutečňuje st. program				rozsah		do kdy	
Další současná působení jako akademický pracovník na jiných VŠ				typ prac. vztahu	rozsah		
Předměty příslušného studijního programu a způsob zapojení do jejich výuky, příp. další zapojení do uskutečňování studijního programu							
Angličtina – CJ1 (Cizí jazyk 1) – garant, vedení seminářů (100%) Angličtina – CJ2 (Cizí jazyk 2) – garant, vedení seminářů (100%) Angličtina – CJ3 (Cizí jazyk 3) – garant, vedení seminářů (100%) Angličtina – CJ4 (Cizí jazyk 4) – garant, vedení seminářů (100%) Angličtina CJ2A - garant, vedení cvičení (100%) Angličtina CJ2B - garant, vedení cvičení (100%) Angličtina CJ2C - garant, vedení cvičení (100%) Příprava na zkoušky Cambridge B2 – garant, vedení seminářů (100%) Příprava na zkoušky Cambridge C1 – garant, vedení seminářů (100%)							
Údaje o vzdělání na VŠ							
1986: Filozofická fakulta Univerzity J. A. Purkyně v Brně, Učitelství všeobecně vzdělávacích předmětů - angličtina - 1986) (PhDr.)							
1985: Filozofická fakulta Univerzity J. A. Purkyně v Brně, Učitelství pro jazykové školy - státní zkouška z jazyka anglického a francouzského (Mgr.)							
Údaje o odborném působení od absolvování VŠ							
2011-dosud	Univerzita Tomáše Bati ve Zlíně, Fakulta humanitních studií, 2013-2016 – zástupce ředitele CJV, FHS						
2017-dosud	Univerzita Tomáše Bati ve Zlíně, Fakulta humanitních studií, proděkanka pro vnější vztahy						
2010-2011	ONLY4, lektorka jazykových kurzů						
2007	Brána jazyků Zlín, lektorka a metodik anglického jazyka						
2005-2011	City& Guilds, koordinátorka a komisařka centra Zlín						
2000	Velká Británie, tlumočení						
Zkušenosti s vedením kvalifikačních a rigorózních prací							
Počet vedených bakalářských prací – 5							
Počet vedených diplomových prací – 0							
Obor habilitačního řízení	Rok udělení hodnosti	Řízení konáno na VŠ			Ohlasy publikací		
					WOS	Scopus	ostatní
Obor jmenovacího řízení	Rok udělení hodnosti	Řízení konáno na VŠ			0	0	0
Přehled o nejvýznamnější publikační a další tvůrčí činnosti nebo další profesní činnosti u odborníků z praxe vztahující se k zabezpečovaným předmětům							
Působení v zahraničí							
Podpis					datum		

C-I – Personální zabezpečení							
Vysoká škola	Univerzita Tomáše Bati ve Zlíně						
Součást vysoké školy	Fakulta managementu a ekonomiky						
Název studijního programu	Sportovní management						
Jméno a příjmení	Karel SLINTÁK					Tituly	Ing., Ph.D.
Rok narození	1981	typ vztahu k VŠ	pp	rozsah	40	do kdy	N
Typ vztahu na součásti VŠ, která uskutečňuje st. program	pp		rozsah	40	do kdy	N	
Další současná působení jako akademický pracovník na jiných VŠ				typ prac. vztahu	rozsah		
Předměty příslušného studijního programu a způsob zapojení do jejich výuky, příp. další zapojení do uskutečňování studijního programu							
Inovace systému řízení – garant, přednášející (100%)							
Údaje o vzdělání na VŠ							
2008: UTB ve Zlíně, Fakulta managementu a ekonomiky, obor Podniková ekonomika (Ing.)							
2013: UTB ve Zlíně, Fakulta managementu a ekonomiky, obor Management a ekonomika (Ph.D.)							
Údaje o odborném působení od absolvování VŠ							
2011 - dosud : Univerzita Tomáše Bati ve Zlíně, Fakulta managementu a ekonomiky, Ústav podnikové ekonomiky, odborný asistent							
Zkušenosti s vedením kvalifikačních a rigorózních prací							
Počet vedených bakalářských prací – 36							
Počet vedených diplomových prací – 17							
Obor habilitačního řízení	Rok udělení hodnosti	Řízení konáno na VŠ			Ohlasy publikací		
					WOS	Scopus	ostatní
Obor jmenovacího řízení	Rok udělení hodnosti	Řízení konáno na VŠ			0	1	0
Přehled o nejvýznamnější publikační a další tvůrčí činnosti nebo další profesní činnosti u odborníků z praxe vztahující se k zabezpečovaným předmětům							
SLINTÁK, K., DVORSKÝ, J. The Purpose of Firms and its Influence on Formulating Their Missions and Visions. <i>Montenegrin Journal of Economics</i> , 2019, roč. 15, č. 2, s. 15-29. ISSN 1800-5845. (75%)							
SLINTÁK, K. A new concept of management. <i>Montenegrin Journal of Economics</i> , 2019, roč. 15, č. 1, s. 201-213. ISSN 1800-5845.							
SLINTÁK, K. Development of Business Models. <i>Proceedings of the 5th International Conference on Finance and Economics</i> . Zlín: Fakulta managementu a ekonomiky, UTB ve Zlíně, 2018, s. 257-273. ISBN 978-80-7454-767-6.							
SLINTÁK, K., BRIŠ, P., VACULČÍKOVÁ, Z. Innovative company: A story of Linet. <i>Journal of Security and Sustainability Issues</i> , 2018, roč. 2018, č. 7, s. 533-548. ISSN 2029-7017. (90%)							
Přehled projektové činnosti:							
Norway grants. NF-CZ07-ICP-4-4642015, Building a research team in the field of social economy as sources of sustainable economic growth of post-industrial European regions 2016 (člen řešitelského týmu).							
ERASMUS+ KA203-85F75BCE Erasmus+ Development of New Business Model for Language schools based on product innovation 2020-2022 (člen řešitelského týmu)							
Působení v zahraničí							
Podpis						datum	

C-I – Personální zabezpečení							
Vysoká škola	Univerzita Tomáše Bati ve Zlíně						
Součást vysoké školy	Fakulta managementu a ekonomiky						
Název studijního programu	Sportovní management						
Jméno a příjmení	Lenka SMĚKALOVÁ				Tituly	Ing., Ph.D.	
Rok narození	1986	typ vztahu k VŠ	pp	rozsah	40	do kdy	N
Typ vztahu na součásti VŠ, která uskutečňuje st. program	pp		rozsah	40	do kdy	N	
Další současná působení jako akademický pracovník na jiných VŠ				typ prac. vztahu	rozsah		
Předměty příslušného studijního programu a způsob zapojení do jejich výuky, příp. další zapojení do uskutečňování studijního programu							
Management projektů z veřejných dotačních programů – garant, přednášející (100%) Sport a jeho institucionální uchopení - přednášející (20%)							
Údaje o vzdělání na VŠ							
2010 – 2016: Univerzita Tomáše Bati ve Zlíně, Fakulta managementu a ekonomiky, obor Ekonomika a management (Ph.D.) 2008 – 2010: Univerzita Tomáš Bati ve Zlíně, Fakulta managementu a ekonomiky, obor Veřejná správa a regionální rozvoj (Ing.)							
Údaje o odborném působení od absolvování VŠ							
02/2012 – 06-2016: UTB ve Zlíně, Fakulta managementu a ekonomiky, akademický pracovník – asistentka 07/2016 – dosud: UTB ve Zlíně, Fakulta managementu a ekonomiky, akademický pracovník – odborná asistentka							
Zkušenosti s vedením kvalifikačních a rigorózních prací							
Počet vedených bakalářských prací – 39 Počet vedených diplomových prací – 26							
Obor habilitačního řízení	Rok udělení hodnosti	Řízení konáno na VŠ			Ohlasy publikací		
					WOS	Scopus	ostatní
Obor jmenovacího řízení	Rok udělení hodnosti	Řízení konáno na VŠ			46	55	
Přehled o nejvýznamnější publikační a další tvůrčí činnosti nebo další profesní činnosti u odborníků z praxe vztahující se k zabezpečovaným předmětům							
BEDNÁŘ, P., DANKO, L., SMĚKALOVÁ, L. Coworking spaces and creative communities: making resilient coworking spaces through knowledge sharing and collective learning. <i>European Planning Studies</i> , 2021, doi: 10.1080/09654313.2021.1944065 (10 %). ZICHA, J., SMĚKALOVÁ, L., KAPPLOVÁ, O., GOLOVKO, L. <i>Management of Municipal Waste in the EU Member States: Best Practices</i> . 2021, Zlín: Univerzita Tomáše Bati ve Zlíně (30 %). SMĚKALOVÁ, L., KUČERA, F. Smart city projects in the small-sized municipalities: Contribution of the cohesion policy. <i>Scientific Papers of the University of Pardubice, Series D: Faculty of Economics and Administration</i> , 2020, vol. 28, is. 2, s. 1-8. ISSN 1211-555X. (15 %) SMĚKALOVÁ, L. Evaluating the Cohesion Policy: Targeting of Disadvantaged Municipalities. <i>Administratie si Management Public</i> , 2018, is. 31, s. 143-154. ISSN 1583-9583 (100 %). Přehled projektové činnosti: INTER-EXCELLENCE LTC20047 Regional development and public policy under creative economy: Mapping, knowledge sharing and management of New Working Spaces in the Czech Republic 2020-2023 (člen řešitelského týmu). CA18214 The Geography of New Working Spaces and the Impact on the Periphery 2019-2023 (člen řešitelského týmu). TA ČR TJ02000339 Poznatky behaviorální ekonomie a jejich aplikace na úrovni obcí a krajů České republiky 2019-2021 (člen řešitelského týmu). TA ČR TJ01000114 Aplikace přístupů smart governance do organizačních struktur municipalit v České republice 2017-2019 (člen řešitelského týmu).							
Působení v zahraničí							
Podpis							
					datum		

C-I – Personální zabezpečení							
Vysoká škola	Univerzita Tomáše Bati ve Zlíně						
Součást vysoké školy	Fakulta managementu a ekonomiky						
Název studijního programu	Sportovní management						
Jméno a příjmení	Petr SNOPEK				Tituly	PhDr., Mgr., PhD., MBA	
Rok narození	1977	typ vztahu k VŠ	pp	rozsah	40	do kdy	N
Typ vztahu na součásti VŠ, která uskutečňuje st. program				rozsah		do kdy	
Další současná působení jako akademický pracovník na jiných VŠ				typ prac. vztahu	rozsah		
Předměty příslušného studijního programu a způsob zapojení do jejich výuky, příp. další zapojení do uskutečňování studijního programu							
První pomoc a základy sportovních zranění – garant, přednášející (80%)							
Údaje o vzdělání na VŠ							
2019: Veřejnosprávní vzdělávací institut o.p.s. (MBA)							
2019: Národní centrum ošetrovatelství a nelékařských zdravotnických oborů, Specializace Ošetrovatelská péče v chirurgických oborech.							
2018: Vysoká škola polytechnická Jihlava, Katedra zdravotnických studií, specializace ve zdravotnictví, získání specializované způsobilosti s označením odbornosti v oboru Organizace a řízení ve zdravotnictví (Mgr.)							
2018: Vysoká škola zdravotnictva a sociální práce sv. Alžbety v Bratislavě, doktorský studijní obor Ošetrovatelství (PhD.)							
2013: Univerzita A. Dubčeka v Trenčíně, Fakulta zdravotnictva, studijní obor Ošetrovatelství (PhDr.)							
2010: Univerzita A. Dubčeka v Trenčíně, Fakulta zdravotnictva, studijní obor Ošetrovatelství (Mgr.)							
2007: Univerzita Tomáše Bati ve Zlíně, Fakulta humanitních studií, studijní obor Ošetrovatelství (Bc.)							
Údaje o odborném působení od absolvování VŠ							
2019 – dosud: Univerzita Tomáše Bati ve Zlíně, FHS, Ústav zdravotnických věd, proděkan pro ČZV a praxe							
2018 – dosud: Krajská nemocnice T. Bati, a. s., vedoucí pracovník NLZP							
2014 – 2018: Krajská nemocnice T. Bati, a. s., všeobecná sestra							
2008 – dosud: Univerzita Tomáše Bati ve Zlíně, FHS, Ústav zdravotnických věd, asistent, odborný asistent							
Zkušenosti s vedením kvalifikačních a rigorózních prací							
Počet vedených bakalářských prací – 61							
Počet vedených diplomových prací – 4							
Obor habilitačního řízení	Rok udělení hodnosti	Řízení konáno na VŠ			Ohlasy publikací		
					WOS	Scopus	ostatní
Obor jmenovacího řízení	Rok udělení hodnosti	Řízení konáno na VŠ			4	3	12
Přehled o nejvýznamnější publikační a další tvůrčí činnosti nebo další profesní činnosti u odborníků z praxe vztahující se k zabezpečovaným předmětům							
SNOPEK, P., BEJTKOVSKÝ, J. Preference and behaviour change regarding selected performance-enhancing anabolic androgenic substances and steroids in the context of the global COVID-19 pandemic. <i>Adiktologie</i> , 2021, roč. 21, č. 3, s. 129–137. https://doi.org/10.35198/01-2021-003-0005 (50%)							
SNOPEK, P., BEJTKOVSKÝ, J., POPOVIČOVÁ, M., BELOVIČOVÁ, M. Eating and lifestyle of university students during the worldwide COVID-19 pandemic. <i>Clinical Social Work and Health Intervention</i> . 2021, vol. 12, iss. 5, s. 87-94. ISSN 2222-386X. Dostupné z: https://clinicalsocialwork.eu/wp-content/uploads/2021/12/cswhi_05_2021_13_snopek.pdf (25%)							
BABEČKA, J., POPOVIČOVÁ, M., BELOVIČOVÁ, M., SNOPEK, P. Preferred methods of treating obesity in late adulthood and senior age. <i>Clinical Social Work and Health Intervention</i> . 2021, vol. 12, iss. 5, s. 47-54. ISSN 2222-386X. Dostupné z: https://clinicalsocialwork.eu/wp-content/uploads/2021/12/cswhi_05_2021_07_babecka.pdf (25%)							
SNOPEKOVÁ, S., ŠTOURAC, P., FAŠANEKOVÁ, L., MIHALČIN, M., HAVLÍČKOVÁ, K., SVAČINKA, R., VOLFOVÁ, P., SNOPEK, P., HUSA, P. 2019. Progressive multifocal leucoencephalopathy - epidemiology, immune response, clinical differences, treatment. <i>Epidemiologie, mikrobiologie, imunologie, Mladá fronta a.s.</i> , 2019, roč. 68, č. 1, s. 24-31. ISSN 1210-7913. (10%)							
PLISKOVÁ, B., SNOPEK, P. <i>Rozvoj klíčových kompetencí studentů ve zdravotnické problematice</i> . Zlín: Univerzita Tomáše Bati ve Zlíně, Fakulta humanitních studií, 2018, 104 str. ISBN 9788074547768. Dostupné také z:							

<https://digilib.k.utb.cz/handle/10563/43761> (50%)

Přehled projektové činnosti:

2017 - 2019 MŠMT Předcházení šoku z reality u budoucích učitelů mateřských a základních škol v období profesního startu (spoluřešitel).

2020 – 2021 OPVV DUO UTB: Strategický projekt UTB ve Zlíně II. Participace na dílčím cíle 3.

2021 – INTERREG V-A Nové společné vzdělávání v segmentu cestovního ruchu s akcentem na kompetence požadované trhem práce v lázeňství vybraných přeshraničních regionů

Působení v zahraničí

2013 Trenčianská univerzita Alexandra Dubčeka v Trenčíne, Fakulta zdravotníctva, přednášející.

2014 Trnavská univerzita v Trnavě, Fakulta zdravotníctva a sociálnej práce, přednášející.

2015 Katolícka univerzita v Ružomberku, Fakulta zdravotníctva, přednášející.

2018 Orthopädisches Spital Speising GmbH, stáž

Podpis

datum

C-I – Personální zabezpečení							
Vysoká škola	Univerzita Tomáše Bati ve Zlíně						
Součást vysoké školy	Fakulta managementu a ekonomiky						
Název studijního programu	Sportovní management						
Jméno a příjmení	Daniela SOBIESKÁ					Tituly	Mgr.
Rok narození	1969	typ vztahu k VŠ	DPP	rozsah		do kdy	Platnost akreditace
Typ vztahu na součásti VŠ, která uskutečňuje st. program				rozsah		do kdy	
Další současná působení jako akademický pracovník na jiných VŠ				typ prac. vztahu	rozsah		
Předměty příslušného studijního programu a způsob zapojení do jejich výuky, příp. další zapojení do uskutečňování studijního programu							
Právo a sport - přednášející (40%) – odborník z praxe							
Údaje o vzdělání na VŠ							
1987 – 1993: Masarykova univerzita Brno, Právnická fakulta (Mgr.)							
Údaje o odborném působení od absolvování VŠ							
2019 – dosud: Univerzita Tomáše Bati ve Zlíně, Rektorát – Interní auditor							
2014 – 2019: Univerzita Tomáše Bati ve Zlíně, Rektorát – předsedkyně Rady pro komercializaci UTB							
2005 – 2019: Technologické inovační centrum s.r.o.- jednatelka společnosti, RIS3 manažer Zlínského kraje							
2014 – 2016: Ministerstvo obchodu a průmyslu ČR, RIS3 manažer pro Zlínský kraj							
2013 – 2017: Industry servis ZK, a.s.							
1995 – 2004: Úřad práce ve Zlíně – právník, vedoucí oddělení aktivní politiky zaměstnanosti							
1999 – 2004: Ministerstvo práce a sociálních věcí ČR – člen legislativní rady MPSV							
Zkušenosti s vedením kvalifikačních a rigorózních prací							
Obor habilitačního řízení	Rok udělení hodnosti	Řízení konáno na VŠ	Ohlasy publikací				
			WOS	Scopus	ostatní		
Obor jmenovacího řízení	Rok udělení hodnosti	Řízení konáno na VŠ					
Přehled o nejvýznamnější publikační a další tvůrčí činnosti nebo další profesní činnosti u odborníků z praxe vztahující se k zabezpečovaným předmětům							
Odborné reference:							
2012–2020: Hanball club club Zlín, z.s. – předsedkyně výboru, členka výboru							
2014–2020: Český svaz házené, z.s. -členka legislativníkomise, členka rady ČHS							
2017–2020: Sportovní kluby Zlín, z.s. -místopředsedkyně							
Působení v zahraničí							
Podpis						datum	

C-I – Personální zabezpečení							
Vysoká škola	Univerzita Tomáše Bati ve Zlíně						
Součást vysoké školy	Fakulta managementu a ekonomiky						
Název studijního programu	Sportovní management						
Jméno a příjmení	Jiří SVOBODA				Tituly	Ing., Ph.D.	
Rok narození	1980	typ vztahu k VŠ	pp	rozsah	40	do kdy	N
Typ vztahu na součásti VŠ, která uskutečňuje st. program	pp		rozsah	40	do kdy	N	
Další současná působení jako akademický pracovník na jiných VŠ				typ prac. vztahu	rozsah		
Předměty příslušného studijního programu a způsob zapojení do jejich výuky, příp. další zapojení do uskutečňování studijního programu Teorie sportovního tréninku – přednášející (30%) Sportovní aktivity - Aerobik, aikido, americký fotbal, basketbal, badminton, cyklistika, florbal, golf, horolezectví, indoor cycling, inline bruslení, K2hiking, kendo, kurz letní, lyžování tuzemské, lyžování zahraniční, plavání, sálová kopaná, sebeobrana, squash, stolní tenis, tai Ji Quan, taekwondo, tenis, thajský box, turistický kurz, vodácký kurz, volejbal, zdravotní TV.							
Údaje o vzdělání na VŠ 2016 - dosud Masarykova univerzita v Brně, Fakulta sportovních studií, Celoživotní vzdělávání, studijní obor Školení trenérů I. třídy 2004 - 2010 Univerzita Tomáše Bati ve Zlíně, Fakulta managementu a ekonomiky, doktorský studijní program, studijní obor Management a ekonomika (Ph.D.) 2002 - 2004 Univerzita Tomáše Bati ve Zlíně, Fakulta managementu a ekonomiky, magisterský studijní program, studijní obor Management a marketing (Ing.) 1999 - 2002 Univerzita Tomáše Bati ve Zlíně, Fakulta managementu a ekonomiky, bakalářský studijní program, studijní obor Ekonomika a management (Bc.) Další kvalifikace 2006 ČTS, trenér tenisu III. třídy 2007 ČTS, trenér tenisu II. třídy 2008 MŠMT, instruktor školního lyžování							
Údaje o odborném působení od absolvování VŠ Pedagogická činnost 2004 - 2007 Univerzita Tomáše Bati ve Zlíně, Fakulta managementu a ekonomiky, Ústav průmyslového inženýrství, Interní doktorand, Logistika - vedení seminářů 2007 - dosud Univerzita Tomáše Bati ve Zlíně, Fakulta managementu a ekonomiky, Ústav tělesné výchovy, Výuka sportovních aktivit Trenérská činnost Od roku 2005 dosud - trenér závodního tenisu v TK Zlín Od roku 2006 dosud - výuka sportovních aktivit na UTB ve Zlíně Od roku 2013 dosud - člen komise ČAUS pro tenis Trenérská spolupráce s hráčkou WTA Renátou Voráčovou v letech 2008 – 2013 Trenér výběru Zlínského kraje na Olympiádě dětí a mládeže v letech 2013, 2015 a 2017 Trenér Fedcupového výběru dívek JTS do 12 let v letech 2013, 2015 a 2016 Trenér české univerzitní tenisové reprezentace na 29. letní světové univerziádě v TAIPEI 2017							
Zkušenosti s vedením kvalifikačních a rigorózních prací Počet vedených bakalářských prací – 14 Počet vedených diplomových prací – 16							
Obor habilitačního řízení	Rok udělení hodnosti	Řízení konáno na VŠ			Ohlasy publikací		
					WOS	Scopus	ostatní
Obor jmenovacího řízení	Rok udělení hodnosti	Řízení konáno na VŠ			0	0	0
Přehled o nejvýznamnější publikační a další tvůrčí činnosti nebo další profesní činnosti u odborníků z praxe vztahující se k zabezpečovaným předmětům							
Působení v zahraničí							
Podpis					datum		

C-I – Personální zabezpečení							
Vysoká škola	Univerzita Tomáše Bati ve Zlíně						
Součást vysoké školy	Fakulta managementu a ekonomiky						
Název studijního programu	Sportovní management						
Jméno a příjmení	Libor ŠNĚDAR					Tituly	JUDr. Ph.D. Mgr.
Rok narození	1959	typ vztahu k VŠ	pp	rozsah	40	do kdy	N
Typ vztahu na součásti VŠ, která uskutečňuje st. program	pp	rozsah	40	do kdy	N		
Další současná působení jako akademický pracovník na jiných VŠ				typ prac. vztahu	rozsah		
Předměty příslušného studijního programu a způsob zapojení do jejich výuky, příp. další zapojení do uskutečňování studijního programu							
Právo a sport – garant, přednášející (60%)							
Údaje o vzdělání na VŠ							
2003: Právnická fakulta MU Brno (JUDr.) 1999-2002: Právnická fakulta MU Brno (Ph.D.) 1990-1995: Právnická fakulta MU Brno (Mgr.) 1979-1984: Filosofická fakulta UP Olomouc (Mgr.)							
Údaje o odborném působení od absolvování VŠ							
1996-dosud: Univerzita Tomáše Bati ve Zlíně, Fakulta managementu a ekonomiky 1992-1996: Střední školnická škola (Obchodní akademie Tomáše Bati) Zlín							
Zkušenosti s vedením kvalifikačních a rigorózních prací							
Počet vedených bakalářských prací – 37							
Počet vedených diplomových prací – 130							
Obor habilitačního řízení	Rok udělení hodnosti	Řízení konáno na VŠ			Ohlasy publikací		
					WOS	Scopus	ostatní
Obor jmenovacího řízení	Rok udělení hodnosti	Řízení konáno na VŠ					
Přehled o nejvýznamnější publikační a další tvůrčí činnosti nebo další profesní činnosti u odborníků z praxe vztahující se k zabezpečovaným předmětům							
ŠNĚDAR, L. <i>Nenarozený lidský život a jeho pojetí v českém právním řádu</i> . Praha: Grada, 2022. ISBN zatím nepřiděleno ŠNĚDAR, L. K některým otázkám ochrany osobních údajů při poskytování zdravotních služeb a zdravotní péče ve vztahu k výkonu závislé práce. <i>Pracovní právo 2017: Ochrana osobních údajů. Služební zákon a sociální souvislosti zaměstnávání cizinců</i> . Brno: Masarykova univerzita, 2018, s. 88-95. ISBN 978-80-210-8930-3.							
Působení v zahraničí							
2015 Milner Scholl of London							
Podpis					datum		

C-I – Personální zabezpečení							
Vysoká škola	Univerzita Tomáše Bati ve Zlíně						
Součást vysoké školy	Fakulta managementu a ekonomiky						
Název studijního programu	Sportovní management						
Jméno a příjmení	Lucie TOMANCOVÁ					Tituly	Ing., Ph.D.
Rok narození	1981	typ vztahu k VŠ	pp	rozsah	20	do kdy	N
Typ vztahu na součásti VŠ, která uskutečňuje st. program			pp	rozsah	20	do kdy	N
Další současná působení jako akademický pracovník na jiných VŠ				typ prac. vztahu	rozsah		
Předměty příslušného studijního programu a způsob zapojení do jejich výuky, příp. další zapojení do uskutečňování studijního programu							
Základy projektového řízení – garant, přednášející (100%)							
Údaje o vzdělání na VŠ							
2006-2011: UTB ve Zlíně, FaME, program Ekonomika a management, obor Management a ekonomika (Ph.D.)							
2004-2006: UTB ve Zlíně, FaME, program Hospodářská politika a správa, obor Finance (Ing.)							
2001-2004: UTB ve Zlíně, FaME, program Ekonomika a management, obor Management a ekonomika (Bc.)							
Údaje o odborném působení od absolvování VŠ							
9/2009–dosud: UTB ve Zlíně, Fakulta managementu a ekonomiky: – akademický pracovník (odborný asistent)							
5/2007–2/2016: UTB ve Zlíně, Fakulta managementu a ekonomiky: – projektový manažer							
Zkušenosti s vedením kvalifikačních a rigorózních prací							
Počet vedených bakalářských prací – 31							
Počet vedených diplomových prací – 18							
Obor habilitačního řízení	Rok udělení hodnosti	Řízení konáno na VŠ			Ohlasy publikací		
					WOS	Scopus	ostatní
Obor jmenovacího řízení	Rok udělení hodnosti	Řízení konáno na VŠ			0	1	14
Přehled o nejvýznamnější publikační a další tvůrčí činnosti nebo další profesní činnosti u odborníků z praxe vztahující se k zabezpečovaným předmětům							
MATOŠKOVÁ, J., BARTÓK, O., TOMANCOVÁ, L. The relation between employee characteristics and knowledge sharing. <i>Vine Journal of Information and Knowledge Management Systems</i> , 2020. ISSN 2059-5891. Dostupné z: https://www.emerald.com/insight/content/doi/10.1108/VJIKMS-05-2020-0092/full/xml (10%)							
TOMANCOVÁ, L., DYTRT, Z. Managerial Ethics—A Tool for Social Crises. <i>Economics World</i> , 2018, roč. 6, č. 5, s. 390-400. ISSN 2328-7144. (50%)							
MATOŠKOVÁ, J., MACUROVÁ, L., TOMANCOVÁ, L. A link between knowledge sharing and managers' characteristics. <i>Leadership and Organization Development Journal</i> . 2018, roč. 39, č. 8, s. 1024-1036. ISSN 0143-7739. (5%)							
Působení v zahraničí							
Podpis					datum		

C-I – Personální zabezpečení							
Vysoká škola	Univerzita Tomáše Bati ve Zlíně						
Součást vysoké školy	Fakulta managementu a ekonomiky						
Název studijního programu	Sportovní management						
Jméno a příjmení	Zuzana TUČKOVÁ				Tituly	doc. Ing. Ph.D.	
Rok narození	1977	typ vztahu k VŠ	pp	rozsah	40	do kdy	N
Typ vztahu na součásti VŠ, která uskutečňuje st. program	pp		rozsah	20	do kdy	N	
Další současná působení jako akademický pracovník na jiných VŠ				typ prac. vztahu	Rozsah		
Předměty příslušného studijního programu a způsob zapojení do jejich výuky, příp. další zapojení do uskutečňování studijního programu							
Sport a jeho institucionální uchopení – přednášející (20%)							
Údaje o vzdělání na VŠ							
1998 Jihočeská univerzita v Českých Budějovicích, Fakulta zemědělská, obor: Ekonomika služeb a cestovního ruchu (Bc.)							
2000 Vysoké učení technické Brno, Fakulta managementu a ekonomiky, obor: Podniková ekonomika (Ing.)							
2004 Univerzita Tomáše Bati ve Zlíně, Fakulta managementu a ekonomiky, obor Management a ekonomika podniku (Ph.D.)							
Údaje o odborném působení od absolvování VŠ							
2016 – dosud Fakulta logistiky a krizového řízení, UTB Zlín, Ústav logistiky – docent							
2003 – dosud Fakulta managementu a ekonomiky, UTB Zlín, Ústav podnikové ekonomiky – docent							
2002 - 2007 Vedoucí v obchodu s potravinami							
2001 - 2002 Cestovní agentura Jang (manager)							
1999 Čtyřměsíční pracovní stáž v USA							
1997 – 1998 Univerzitní Cestovní kancelář Cesta, (příprava zájezdů)							
1996 – 1998 Cestovní kancelář Ideal Tour, (průvodce a delegát po celé Evropě)							
Zkušenosti s vedením kvalifikačních a rigorózních prací							
Počet vedených bakalářských prací - 45							
Počet vedených diplomových prací- 170							
Počet vedených doktorských prací - 3							
Nyní je školitelem Ph.D. programu Management a ekonomika podniku - 8 studentů.							
Obor habilitačního řízení	Rok udělení hodnosti		Řízení konáno na VŠ		Ohlasy publikací		
Management a ekonomika	2013		FaME, UTB ve Zlíně		WOS	Scopus	ostatní
Obor jmenovacího řízení	Rok udělení hodnosti		Řízení konáno na VŠ		254	337	250
Přehled o nejvýznamnější publikační a další tvůrčí činnosti nebo další profesní činnosti u odborníků z praxe vztahující se k zabezpečovaným předmětům							
PHAM, T. N., TUČKOVÁ, Z., THANH, T. V., NGOC THUY, V. T. The role of green human resource management in driving hotel's environmental performance: Interaction and mediation analysis. <i>International Journal of Hospitality Management</i> , 2020, č. 88, s. 1-10. ISSN 0278-4319. (22,5%)							
TUČKOVÁ, Z., JAVED, M. The role of government in tourism competitiveness and tourism area life cycle model. <i>Asia Pacific Journal of Tourism Research</i> , 2020, roč. 25, č. 9, s. 997-1011. ISSN 1094-1665. (13%)							
JAVED, M., TUČKOVÁ, Z., JIBRIL, A. B. The Role of Social Media on Tourists' Behavior: An Empirical Analysis of Millennials from the Czech Republic. <i>Sustainability</i> , 2020, roč. 12, č. 18, s. 1-19. ISSN 2071-1050. (18%)							
VACULČÍKOVÁ, Z., TUČKOVÁ, Z., NGUYEN, X. T. Digital marketing access as a source of competitiveness in traditional Vietnamese handicraft villages. <i>Innovative Marketing</i> , 2020, roč. 16, č. 1, s. 1-10. ISSN 1814-2427. (30%)							
TUČKOVÁ, Z., NHAT T. P., JABBOUR, CH. J. CH. Greening the hospitality industry: How do green human resource management practices influence organizational citizenship behavior in hotels? A mixed-methods study. <i>TOURISM MANAGEMENT</i> , 2019. Volume 72, p. 386-399. ISSN 0261-5177. (34%)							
Přehled projektové činnosti:							
Hlavní řešitel projektu INTERREG V-A SK-CZ „Nové společné vzdělávání v segmentu cestovního ruchu s akcentem na kompetence požadované trhem práce v lázeňství vybraných přeshraničních regionů“ NFP304010AZS2 08/2021-07/2023							
Spolurešitel projektu TAČR TL01000191, Inovace systémů řízení subjektů cestovního ruchu pomocí nástrojů procesního řízení. 03/2018 - 02/2022							
Řešitelka grantu Institutional cooperation projects - Norway grants. NF-CZ07-ICP-4-4642015, Building a research team							

in the field of social economy as sources of sustainable economic growth of post-industrial European regions. (1.1. -30. 9. 2016) Rešitelka grantu GAČR: č. /09/P406, Znalostní služby – jejich význam a charakteristika			
Působení v zahraničí			
University of West Hungary, Sopron, červenec 2014 (krátkodobá stáž ERASMUS +) University of Maribor, Faculty of Tourism, (výuka v rámci Freemover, krátkodobá stáž) listopad 2014 Miami University- School of Business Administration, listopad 2017, přednášková činnost			
Podpis		datum	

C-I – Personální zabezpečení							
Vysoká škola	Universita Tomáše Bati ve Zlíně						
Součást vysoké školy	Fakulta managementu a ekonomiky						
Název studijního programu	Sportovní management						
Jméno a příjmení	Tomáš URBÁNEK				Tituly	Ing., Ph.D.	
Rok narození	1987	typ vztahu k VŠ	pp	rozsah	40	do kdy	N
Typ vztahu na součásti VŠ, která uskutečňuje st. program	pp		rozsah	40	do kdy	N	
Další současná působení jako akademický pracovník na jiných VŠ				typ prac. vztahu	rozsah		
Předměty příslušného studijního programu a způsob zapojení do jejich výuky, příp. další zapojení do uskutečňování studijního programu							
Aplikovaná statistika 1 – garant, přednášející u prezenčního studia (100 %) Základy kvantitativních metod – garant, přednášející (100%) Počítačové zpracování dat - garant, vedení cvičení (60%)							
Údaje o vzdělání na VŠ							
2013–2020: Univerzita Tomáše Bati ve Zlíně, Fakulta aplikované informatiky, obor Inženýrská informatika (Ph.D.) 2009–2011: Univerzita Tomáše Bati ve Zlíně, Fakulta aplikované informatiky, obor Inženýrská informatika (Ing.) 2006–2009: Univerzita Tomáše Bati ve Zlíně, Fakulta aplikované informatiky, obor Inženýrská informatika (Bc.)							
Údaje o odborném působení od absolvování VŠ							
2017–dosud: Univerzita Tomáše Bati ve Zlíně, Fakulta managementu a ekonomiky, Ústav statistiky a kvantitativních metod, tajemník ústavu							
Zkušenosti s vedením kvalifikačních a rigorózních prací							
Počet vedených bakalářských prací - 1							
Obor habilitačního řízení	Rok udělení hodnosti	Řízení konáno na VŠ			Ohlasy publikací		
					WOS	Scopus	ostatní
Obor jmenovacího řízení	Rok udělení hodnosti	Řízení konáno na VŠ			24	58	
Přehled o nejvýznamnějších publikačních a dalších tvůrčí činnosti nebo další profesní činnosti u odborníků z praxe vztahující se k zabezpečovaným předmětům							
KAMENÍKOVÁ, B., DAŇOVÁ, R., URBÁNEK, T. The Identification of Indicators Influencing the Credit Risk of Automotive Companies in the Czech Republic. <i>Proceedings of FEB Zagreb 12th International Odyssey Conference on Economics and Business</i> . Zagreb: University of Zagreb, Faculty of Economics and Business, 2021, s. 612-621. ISSN 2671-132X. (16,5%) MIKESKA, M., URBÁNEK, T. The Development of the Labor Market of Czech Small and Medium-sized Enterprises Toward the Digital Economy. <i>International Journal of Knowledge, Culture and Change Management</i> , 2020, č. 2, s. 21-37. ISSN 1447-9524. (20%) HORÁKOVÁ, M., BEJTKOVSKÝ, J., BAREŠOVÁ, P., URBÁNEK, T. Alcohol Consumption among the Member States of the European Union in Relationship to Taxation. <i>Adiktologie</i> , 2020, roč. 20, č. 1,2, s. 47-56. ISSN 1213-3841. (10%) VYCHYTILOVÁ, J., PAVELKOVÁ, D., PHAM, H., URBÁNEK, T. Macroeconomic factors explaining stock volatility: multi-country empirical evidence from the auto industry. <i>Economic Research-Ekonomska Istrazivanja</i> , 2019, roč. 32, č. 1, s. 3327-3341. ISSN 1331-677X. (5%) ŠVARCOVÁ, J., URBÁNEK, T., POVOLNÁ, L., SOBOTKOVÁ, E. Implementation of R&D Results and Industry 4.0 Influenced by Selected Macroeconomic Indicators. <i>Applied Sciences</i> , 2019, roč. 9, č. 9, s. 1-14. ISSN 2076-3417. (20%)							
Působení v zahraničí							
Podpis					datum		

C-I – Personální zabezpečení							
Vysoká škola	Univerzita Tomáše Bati ve Zlíně						
Součást vysoké školy	Fakulta managementu a ekonomiky						
Název studijního programu	Sportovní management						
Jméno a příjmení	František VČELAŘ					Tituly	RNDr., CSc.
Rok narození	1962	typ vztahu k VŠ	pp	rozsah	40	do kdy	N
Typ vztahu na součásti VŠ, která uskutečňuje st. program				rozsah		do kdy	
Další současná působení jako akademický pracovník na jiných VŠ				typ prac. vztahu	rozsah		
Předměty příslušného studijního programu a způsob zapojení do jejich výuky, příp. další zapojení do uskutečňování studijního programu							
Matematika E1 – přednášející (40%)							
Údaje o vzdělání na VŠ							
1983-1988: MFF UK, Teorie pravděpodobnosti a náhodné procesy (RNDr.)							
1988-1992: ÚTIA AVČR, interní aspirantura, Multikriteriální rozhodovací procesy (CSc.)							
Údaje o odborném působení od absolvování VŠ							
1993-1998: ÚTIA AVČR							
1995-1998: FSV UK, Institut ekonomických studií							
1999-dosud: UTB ve Zlíně							
Zkušenosti s vedením kvalifikačních a rigorózních prací							
Obor habilitačního řízení	Rok udělení hodnosti	Řízení konáno na VŠ			Ohlasy publikací		
					WOS	Scopus	ostatní
Obor jmenovacího řízení	Rok udělení hodnosti	Řízení konáno na VŠ			6	6	
Přehled o nejvýznamnější publikační a další tvůrčí činnosti nebo další profesní činnosti u odborníků z praxe vztahující se k zabezpečovaným předmětům							
VČELAŘ, F., PÁTIKOVÁ, Z. A comparative study of Tarski's fixed point theorems with the stress on commutative sets of L-fuzzy isotone maps with respect to transitivity. <i>Fuzzy Sets and Systems</i> . 2020, vol. 382, p. 29-56. ISSN 0165-0114. (70%)							
Působení v zahraničí							
Podpis					datum		

C-I – Personální zabezpečení							
Vysoká škola	Univerzita Tomáše Bati ve Zlíně						
Součást vysoké školy	Fakulta managementu a ekonomiky						
Název studijního programu	Sportovní management						
Jméno a příjmení	Janka VYDROVÁ				Tituly	Ing., Ph.D.	
Rok narození	1982	typ vztahu k VŠ	pp	rozsah	40	do kdy	N
Typ vztahu na součásti VŠ, která uskutečňuje st. program	pp		rozsah	40	do kdy	N	
Další současná působení jako akademický pracovník na jiných VŠ				typ prac. vztahu	rozsah		
Předměty příslušného studijního programu a způsob zapojení do jejich výuky, příp. další zapojení do uskutečňování studijního programu							
Management - garant, přednášející (100%)							
Údaje o vzdělání na VŠ							
2005 – 2008: Univerzita Tomáše Bati ve Zlíně, Fakulta managementu a ekonomiky/obor: Management a ekonomika (Ph.D.)							
2003 – 2005: Univerzita Tomáše Bati ve Zlíně, Fakulta managementu a ekonomiky/obor: Management a Marketing (Ing.)							
Údaje o odborném působení od absolvování VŠ							
2007-2008: Univerzita Tomáše Bati ve Zlíně, Fakulta managementu a ekonomiky, Ústav management; asistent							
2008-dosud: Univerzita Tomáše Bati ve Zlíně, Fakulta managementu a ekonomiky, Ústav managementu a marketingu, odborný asistent							
Zkušenosti s vedením kvalifikačních a rigorózních prací							
Počet vedených bakalářských prací – 58							
Počet vedených diplomových prací – 70							
Obor habilitačního řízení	Rok udělení hodnosti	Řízení konáno na VŠ			Ohlasy publikací		
					WOS	Scopus	ostatní
Obor jmenovacího řízení	Rok udělení hodnosti	Řízení konáno na VŠ			6	11	32
Přehled o nejvýznamnější publikační a další tvůrčí činnosti nebo další profesní činnosti u odborníků z praxe vztahující se k zabezpečovaným předmětům							
VYDROVÁ, J. Comparative study of employees' key competencies in selected health care and non-health care organizations. <i>Proceedings of the international conference on business excellence</i> . Varšava: Sciendo De Gruyter, 2019, s. 1237-1247. ISSN 2502-0226.							
VYDROVÁ, J. Student's Key Competencies Required for Applicability in Practice – Students' Point of View. <i>Scientific Papers of the University of Pardubice. Series D. Faculty of Economics and Administration</i> , 2018, roč. 26, č. 44, s. 245-256. ISSN 1211-555X.							
BEJTKOVSKÝ, J., VYDROVÁ, J. The importance of the individual pillars of social maturity of workers in healthcare organizations in the hierarchy of pillars of competence in management. <i>Administratie si Management Public</i> , 2018, roč. 16, č. 31, s. 21-35. ISSN 1583-9583. DOI: 10.24818/amp/2018.31-02 (50%)							
VYDROVÁ, J. Identification of Key Employee Benefits Relating to Employee Satisfaction in Selected Health Organizations in the Czech Republic. <i>Acta Oeconomica Universitatis Selye</i> , 2018, roč. 7, č. 2, s. 175-187. ISSN 1338-6581.							
VYDROVÁ, J. Klíčové kompetence pracovníků zdravotnických organizací potřebné pro výkon jejich práce v rámci pilíře sociální zralosti. <i>Acta academica karviniensia</i> , 2018, roč. 18, č. 4, s. 89-100. ISSN 1212-415X.							
Přehled projektové činnosti:							
GA ČR 406/08/0459 Rozvoj tacitních znalostí manažerů 2008-2010 (člen řešitelského týmu).							
Působení v zahraničí							
2000 HES Amsterdam School of Business, studijní stáž							
Podpis					datum		

C-I – Personální zabezpečení							
Vysoká škola	Univerzita Tomáše Bati ve Zlíně						
Součást vysoké školy	Fakulta managementu a ekonomiky						
Název studijního programu	Sportovní management						
Jméno a příjmení	Magda ZÁLEŠÁKOVÁ				Tituly	Mgr.	
Rok narození	1956	typ vztahu k VŠ	pp	rozsah	40	do kdy	N
Typ vztahu na součásti VŠ, která uskutečňuje st. program				rozsah		do kdy	
Další současné působení jako akademický pracovník na jiných VŠ				typ prac. vztahu	rozsah		
Předměty příslušného studijního programu a způsob zapojení do jejich výuky, příp. další zapojení do uskutečňování studijního programu							
Francouzština 1 – garant, vedení seminářů (100%)							
Francouzština 2 – garant, vedení seminářů (100%)							
Údaje o vzdělání na VŠ							
1979: Pedagogická fakulta, Univerzita J. E. Purkyně (MU Brno), jazyk ruský – jazyk francouzský (Mgr.)							
Údaje o odborném působení od absolvování VŠ							
2004 – dosud: UTB Zlín, lektor							
Zkušenosti s vedením kvalifikačních a rigorózních prací							
Obor habilitačního řízení	Rok udělení hodnosti	Řízení konáno na VŠ			Ohlasy publikací		
					WOS	Scopus	ostatní
Obor jmenovacího řízení	Rok udělení hodnosti	Řízení konáno na VŠ					
Přehled o nejvýznamnější publikační a další tvůrčí činnosti nebo další profesní činnosti u odborníků z praxe vztahující se k zabezpečovaným předmětům							
2015 – obdržení Řádu akademických palem – francouzské vyznamenání za zásluhy ve vzdělávání, vědě a kultuře							
2005 – dosud – předsedkyně Francouzsko-českého klubu ve Zlíně							
2001 – dosud – ředitelka certifikačního centra pro organizaci mezinárodních zkoušek z francouzského jazyka – DELF/ DALF široká veřejnost + DELF Scolaire pro studenty							
Garant pro jazykovou výuku francouzského jazyka na součástech UTB.							
Působení v zahraničí							
2019 – duben – Université Bordeaux Montaigne							
2021 – září/říjen – Université Bordeaux Montaigne							
Podpis					datum		

C-I – Personální zabezpečení							
Vysoká škola	Univerzita Tomáše Bati ve Zlíně						
Součást vysoké školy	Fakulta managementu a ekonomiky						
Název studijního programu	Sportovní management						
Jméno a příjmení	Lukáš ZLÁMAL					Tituly	
Rok narození	1994	typ vztahu k VŠ	DPP	rozsah		do kdy	Platnost akreditace
Typ vztahu na součásti VŠ, která uskutečňuje st. program				rozsah		do kdy	
Další současná působení jako akademický pracovník na jiných VŠ				typ prac. vztahu	rozsah		
Předměty příslušného studijního programu a způsob zapojení do jejich výuky, příp. další zapojení do uskutečňování studijního programu							
Moderní technologie ve sportu – garant, přednášející (50%)							
Údaje o vzdělání na VŠ							
2019 – dosud: Univerzita Tomáše Bati ve Zlíně, Fakulta managementu a ekonomiky – DSP - Ekonomika a management							
2017 – 2019: Univerzita Tomáše Bati ve Zlíně, Fakulta managementu a ekonomiky – Veřejná správa a regionální rozvoj a právo (Mgr.)							
2014 – 2017: Univerzita Tomáše Bati ve Zlíně, Fakulta managementu a ekonomiky, Veřejná správa a regionální rozvoj a právo (Bc.)							
Údaje o odborném působení od absolvování VŠ							
Zkušenosti s vedením kvalifikačních a rigorózních prací							
Počet vedených bakalářských prací – 6							
Obor habilitačního řízení	Rok udělení hodnosti	Řízení konáno na VŠ			Ohlasy publikací		
					WOS	Scopus	ostatní
Obor jmenovacího řízení	Rok udělení hodnosti	Řízení konáno na VŠ					
Přehled o nejvýznamnější publikační a další tvůrčí činnosti nebo další profesní činnosti u odborníků z praxe vztahující se k zabezpečovaným předmětům							
ZLÁMAL, L. Smart City and Region in the Czech Republic with a Focus on the Zlín Region. <i>DOKBAT 2019 - 15th International Bata Conference for Ph.D. Students and Young Researchers</i> . Zlín: Fakulta managementu a ekonomiky, UTB. Ve Zlíně, 2019, s. 1118-1128. ISBN 978-80-7454-893-2							
HABUDA, M., ZLÁMAL, L. Current state of implementation of the Smart City development concept in municipalities with extended competencies in the Czech Republic on the example of the Moravian-Silesian Region and Zlín Region. <i>Proceedings of the 14th International Scientific Conference INPROFORUM Business Cycles – more than Economic Phenomena</i> . České Budějovice: Jihočeská univerzita v Českých Budějovicích, 2020, s. 161-167. ISBN 978-80-7394-824-5. (50%)							
ZLÁMAL, L. Smart City and Smart Region Concept in Zlín and Trenčín Regions. <i>Sociálno-ekonomická revue</i> , 2019, roč. 17, č. 4, s. 61-70. ISSN: 1336-3727.							
Působení v zahraničí							
Podpis							
					datum		

C-II – Související tvůrčí, resp. vědecká a umělecká činnost			
Přehled řešených grantů a projektů u akademicky zaměřeného bakalářského studijního programu a u magisterského a doktorského studijního programu			
Řešitel/spoluřešitel	Názvy grantů a projektů získaných pro vědeckou, výzkumnou, uměleckou a další tvůrčí činnost v příslušné oblasti vzdělávání	Zdroj	Období
prof. Ing. David Tuček, Ph.D.	Vývoj systému pro monitoring a vyhodnocení vybraných rizikových faktorů fyzické zátěže pracovních operací v kontextu Průmyslu 4.0 (FW03010194)	B	1/2021-12/2023
Přehled řešených projektů a dalších aktivit v rámci spolupráce s praxí u profesně zaměřeného bakalářského a magisterského studijního programu			
Pracoviště praxe	Název či popis projektu uskutečňovaného ve spolupráci s praxí	Období	
Mgr. Zdeněk Melichárek, Ph.D.	Centrum pro sportovní reprezentanty UTB ve Zlíně 2022	1/2022-12/2022	
Mgr. Zdeněk Melichárek, Ph.D.	Centrum pro sportovní reprezentanty UTB ve Zlíně 2021	1/2021-12/2021	
Mgr. Zdeněk Melichárek, Ph.D.	Centrum pro sportovní reprezentanty UTB ve Zlíně	1/2020-12/2020	
Ing. Pavel Grebeníček, Ph.D.	Plán rozvoje sportu ve Zlínském kraji 2021-2030	8/2020-12/2020	
Mgr. Zdeněk Melichárek, Ph.D.	Multifunkční sportovní zařízení pro zdravotně postižené sportovce	1/2017-12/2017	
Mgr. Zdeněk Melichárek, Ph.D.	Výroba víceúčelové vrhací židle pro handicapované atlety	7/2016-12/2016	
Odborné aktivity vztahující se k tvůrčí, resp. vědecké a umělecké činnosti vysoké školy, která souvisí se studijním programem			
<p>Studentská vědecká a odborná činnost (SVOČ) - Cílem soutěže je prezentace vědeckých výsledků studentů FaME. V rámci soutěže studenti pod vedením školitele zpracují příspěvek, který poté prezentují před odbornou komisí a svými kolegy. Cílem soutěže je mimo jiné také prohloubit spolupráci mezi studenty a pedagogy a také případně připravit studenty na doktorské studium. Fakulta v roce 2021 pořádala již 17. ročník této soutěže. Více informací na https://fame.utb.cz/veda-a-vyzkum/vedecko-vyzkumna-cinnost/svoc/.</p> <p>Na půdě Univerzity Tomáše Bati ve Zlíně probíhaly a probíhají následující konference zaměřené na sportovní a zdravotní tematiku.</p> <p>FHS</p> <ul style="list-style-type: none"> - mezinárodní konference Rodina – Zdraví - Nemoc – https://rzn.utb.cz/cs/pozvanka/ - Akce Den pro zdraví – Cílem akce bylo naplnit program tak, aby se prolínaly aktivity spojené s pohybem, přemýšlením, kreativitou a zručností, které vedou k posílení zdraví. - Hackni své zdraví, štěstí a produktivitu appkou – přednáška Tomáše Rygla <p>FLKŘ</p> <ul style="list-style-type: none"> - mezinárodní konference Medicína katastrof „Poučení z pandemie COVID-19“ 			
Informace o spolupráci s praxí vztahující se ke studijnímu programu			
<p>Pořádání workshopů/seminářů v rámci Science Café, či na půdě FaME UTB pro studenty a veřejnost</p>			

C-III – Informační zabezpečení studijního programu

Název a stručný popis studijního informačního systému

IS/STAG. Informační systém studijní agendy IS/STAG slouží především k evidenci a správě studijních programů, jejich oborů, plánů a předmětů studentů, jejich registrací na předměty (rozvrhů) a zkoušek, známek, studovaných oborů místností a jejich rozvrhů. Uživatelské rozhraní IS/STAG je tvořeno klientskými aplikacemi dvojího druhu: webovým portálem a nativním klientem. Webový portál je přístupný webovým prohlížečem (<http://stag.utb.cz/portal/>), aplikace jsou v něm organizovány do souvisejících celků na záložkách a podstránkách. Portál je intuitivní a pokrývá řadu funkcí IS/STAG, které se týkají výuky. Navíc integruje na jednom místě kromě aplikací IS/STAG i další důležité informační zdroje ZČU, například Courseware. Proti nativnímu klientovi má méně funkcí a je určen k provádění rutinních úkonů – prohlížení rozvrhů, vypisování termínů, zadávání známek atp. Po přihlášení se do portálu je umožněn uživateli přístup do těch aplikací, které pro něj mají smysl a význam. V některých případech je třeba ještě upřesnit roli (pokud jich má k dispozici více), pod jakou chce uživatel momentálně aplikace použít - např. roli vyučujícího, tajemníka katedry, studijní referentky. Nativní klient je aplikace určená spíše pro uživatele z řad zaměstnanců spravujících data a provozní procesy studijní agendy ZČU (tedy i pro učitele). Nativní klient IS/STAG využívá technologii Oracle Forms. Jeho instalace není triviální a vyžaduje pravidelnou aktualizaci. Proto se s ním setkáte zejména na stanicích OrionXP udržovaných CIVem. Obsahuje řadu specializovaných formulářů a tiskových sestav, pro část úkonů je jeho použití nevyhnutelné.

Přístup ke studijní literatuře

Informační zdroje a informační služby pro všechny studijní programy realizované na UTB ve Zlíně zabezpečuje centrálně Knihovna UTB (dále jen „knihovna“). Ta sídlí v moderních prostorách Univerzitního centra a je navštěvována studenty a pedagogy ze všech fakult, ale i čtenáři z řad odborné veřejnosti, neboť se jedná o největší univerzální odbornou knihovnu ve Zlínském kraji. Kromě centrálního pracoviště ve Zlíně, provozuje Knihovna UTB ještě i areálovou studovnu v Uherském Hradišti. K dispozici je zhruba 500 studijních míst, přes 200 počítačů a dostatečné množství přípojných míst pro notebooky. Knihovna je vybavena virtuální technologií VMware s klientskými stanicemi Zero Client DZ22-2 a HPT310. Uživatelé mohou používat při své práci 3 multifunkční tiskárny pro kopírování, tisk a skenování. K dispozici je také speciální knižní skener. Knihovna disponuje také dostatečným počtem individuálních studoven pro práci v menších týmech, ale i relaxačními prostory. Knihovna poskytuje kromě standardních výpůjčních služeb (údaje o knihovním fondu viz níže) řadu dalších odborných služeb. Jedná se například o rešeršní službu či meziknihovní výpůjční službu, kdy je možné získat pro uživatele dokumenty z jiných českých, ale i zahraničních knihoven. Další služby se zabývají oblastí informačního vzdělávání, a to jak základními kurzy pro studenty, tak odbornějšími školeními pro akademické pracovníky týkající se například podpory vědeckovýzkumné činnosti, vyhledávání v databázích nebo publikační a citační etikou. V knihovním fondu je více než 145 000 knih, přičemž roční přírůstek každoročně přesahuje 3 800 knižních jednotek. Stále více knih je dostupných v elektronické podobě. Důležitá je zejména vysoká aktuálnost knihovního fondu, který je neustále doplňován. Knihovna odebírá více než 200 periodik v tištěné podobě. Mimo tištěné časopisy knihovna zpřístupňuje cca. 50 000 elektronických periodik. Vysoce transparentní je proces nákupu nových knih, které jsou doporučovány pedagogy buď přímo ve spolupráci s pracovníky knihovny, nebo prostým vyplněním požadované studijní literatury do karet předmětů v studijním systému STAG. Studenti mohou knihovně podávat návrhy na nákup literatury, která jim ve fondu chybí, skrze online formulář v katalogu knihovny. Knihovna dále zajišťuje i přístup k bakalářským, diplomovým a disertačním pracím absolventů univerzity, a to v rámci digitální knihovny na adrese <http://digilib.k.utb.cz>. Práce jsou zde zpravidla dostupné volně v plném textu. Kromě toho provozuje knihovna také depozitář publikační činnosti akademických pracovníků univerzity na adrese <http://publikace.k.utb.cz>.

Přehled zpřístupněných databází

Knihovna UTB si dlouhodobě zakládá na široké nabídce elektronických informačních zdrojů pro účely výuky, ale i podpory vědeckovýzkumného procesu. Zdroje jsou nabízeny prostřednictvím špičkových technologií, které podporují komfortní práci a vysoké využití nabízených databází. Veškeré informační zdroje jsou dostupné skrze moderní centrální portál Xerxes <http://portal.k.utb.cz>, který je postaven na bázi známého discovery systému Summon. Jednotlivé databáze tedy není potřeba prohledávat separátně. K dispozici je také technologie SFX, která značně ulehčuje uživatelům práci zejména při dohledávání plných textů dokumentů. Veškeré elektronické zdroje jsou přístupné 24 hodin denně a to i z počítačů mimo univerzitní síť UTB formou tzv. vzdáleného přístupu.

Konkrétní dostupné databáze:

- Citační databáze Web of Science a Scopus
- Multioborové kolekce elektronických časopisů Elsevier ScienceDirect, Wiley Online Library, SpringerLink a další.
- Multioborové plnotextové databáze Ebsco a ProQuest

Seznam všech databází: <http://portal.k.utb.cz/databases/alphabetical/>

Název a stručný popis používaného antiplagiátorského systému

V rámci předcházení a zamezování plagiátorství UTB ve Zlíně efektivně využívá po několik let antiplagiátoský systém Theses.cz, který je považován za jeden nejúčinnějších systémů pro odhalování plagiátů mezi závěrečnými pracemi dostupných v ČR, který je vyvíjen a provozován Masarykovou univerzitou v Brně. Tento systém slouží UTB ve Zlíně, stejně jako dalším univerzitám (nejen v ČR), jako národní registr závěrečných prací (informací o pracích – název, autor apod.) a jako úložiště prací pro vyhledávání plagiátů. Systém umožňuje vkládat práce a vyhledávat mezi nimi plagiáty. Veřejnosti jsou zpřístupňovány záznamy o práci, příp. plné texty (dle rozhodnutí školy), a vyhledávání mezi nimi. Systém nabízí další služby, funkce a aplikace a je dále rozvíjen dle potřeby uživatelů. IS/STAG, užívaný UTB jako centrální informační systém o studiu a úložiště absolventských prací, je přímo napojen na tento systém pro odhalování plagiátů, uložené práce se do něj automaticky zasílají a po vyhodnocení se vrací jako výsledek zpět do IS/STAG

C-IV – Materiální zabezpečení studijního programu			
Místo uskutečňování studijního programu		Univerzita Tomáše Bati ve Zlíně Fakulta managementu a ekonomiky Mostní 5139 76001 Zlín	
Kapacita výukových místností pro teoretickou výuku			
Univerzita Tomáše Bati ve Zlíně disponuje 28 velkými posluchárnami o celkové kapacitě 3103 míst. Z toho Fakulta managementu a ekonomiky disponuje:			
<ul style="list-style-type: none">▪ 6 počítačovými učebnami o celkové kapacitě 126 míst vybavenými moderní výpočetní a audiovizuální technikou, včetně tabulí pro popis stíratelnými fixy,▪ 3 posluchárnami s kapacitou 222 míst vybavenými moderní audiovizuální technikou, včetně tabulí pro popis stíratelnými fixy,▪ 2 posluchárnami s kapacitou 138 míst vybavenými moderní audiovizuální technikou s možností promítání prezentací na více ploch a včetně interaktivních tabulí,▪ 1 přednáškovou místností o kapacitě 182 míst vybavenou moderní audiovizuální technikou s možností promítání prezentací na více ploch a včetně tabulí,▪ 9 seminárními místnostmi o kapacitě 276 míst vybavenými jednotným prezentačním místem, které obsahují moderní počítačovou a audiovizuální techniku včetně tabulí.			
Z toho kapacita v prostorách v nájmu			Doba platnosti nájmu
Kapacita a popis odborné učebny			
FaME disponuje šesti počítačovými učebnami o celkové kapacitě 126 míst, vybavených moderní výpočetní a audiovizuální technikou, včetně tabulí pro popis stíratelnými fixy. Všechny počítačové učebny jsou vybaveny programy pro výuku: Siemens-Tecnomatix Plant Simulation, ARIS, IBM SPSS, kancelářským balíkem Microsoft Office, Microsoft Navision, AutoCAD atd.			
Z toho kapacita v prostorách v nájmu			Doba platnosti nájmu
Kapacita a popis odborné učebny			
Sportoviště studijního programu Sportovní management:			
Tigers Zlín, z.s., Vavrečkova 5262, 76001 Zlín. Kapacita: 100 diváků. Počet trenérů – 6			
Gymnastika Zlín, z.s., Nábřeží 3754, 76001 Zlín. Kapacita: 50 diváků. Počet trenérů – 5			
Florbalový klub Zlín Lions, z.s., K. Světlé 422, 76001 Zlín. Kapacita: 50 diváků. Počet trenérů – 10			
Akademie karate Zlín, z.s., Kvítková 248, 76001 Zlín. Kapacita: 265 osob. Počet trenérů – 5			
Fotbalový klub Zlín, z.s., Hradská 854, 76001 Zlín. Sportoviště – Tyršovo nábřeží 4381, 76001 Zlín. Kapacita: 6500 diváků. Počet trenérů – 5			
Tenisový klub Zlín, z.s., Sokolská 5369, 76001 Zlín. Kapacita: 750 diváků. Počet trenérů – 5			
Handball club Zlín, z.s., U zimního stadionu 4286, 76001 Zlín. Kapacita: 2000 diváků. Počet trenérů – 14			
Plavecký klub Zlín, z.s., Hradská 854, 76001 Zlín. Kapacita: 150 diváků. Počet trenérů – 6			
Sportovní klub basketbalu Zlín, z.s., Dukelská 5413, 76001 Zlín. Kapacita: 200 diváků. Počet trenérů – 9			
Atletický klub Zlín, z.s., Hradská 854, 76001 Zlín. Kapacita: 500 diváků. Počet trenérů – 20			
Volejbalový sportovní klub Zlín, z.s., Hradská 854, 76001 Zlín. Sportoviště: U zimního stadionu 4286, 76001 Zlín. Kapacita: 2000 diváků. Počet trenérů – 2			
Tristera s.r.o., budova Max32, J.A. Bati 5648, 76001 Zlín. Kapacita: 150 cvičících. Počet trenérů – 17			
Sportovní klub orientačního běhu Zlín, z.s., Hradská 854, 76001 Zlín. Kapacita: neomezeno. Počet trenérů – 1			
HC Berani Zlín, z.s., Březnická 4068, 76001 Zlín. Kapacita: 7500 diváků. Počet trenérů – 16			
dp Lukostřelba Zlín z.s., Osvoboditelů 3778, 76001 Zlín. Kapacita: 100 lukostřelců. Počet trenérů: 6			
Auto klub Barum Zlín v AČR, Hornomlýnská 3715, 76001 Zlín. Kapacita: neomezeno			
Autoklub České republiky, Opletalova 1337/29, 110 00 Praha 1. Kapacita: neomezeno			
Z toho kapacita v prostorách v nájmu			Doba platnosti nájmu
Vyjádření orgánu hygienické služby ze dne			

Opatření a podmínky k zajištění rovného přístupu

UTB ve Zlíně zajišťuje dostupné služby, stipendia a další podpůrná opatření pro vyrovnání příležitostí studovat na vysoké škole pro studenty se specifickými potřebami. Danou problematiku upravuje směrnice rektora Podpora uchazečů a studentů se specifickými potřebami na Univerzitě Tomáše Bati ve Zlíně č. 18/2018. Pro uchazeče o studium a studenty se specifickými potřebami na UTB ve Zlíně je k dispozici nabídka informačních a poradenských služeb souvisejících se studiem a s možností uplatnění absolventů studijních programů v praxi.

V prvé řadě se jedná o Akademickou poradna UTB ve Zlíně (dále jen APO), která představuje celouniverzitní pracoviště pro pomoc studentům UTB ve Zlíně, studenty se specifickými potřebami (dále jen SVP), vyučujícím a zaměstnancům UTB ve Zlíně. Hlavním úkolem je zajišťovat, aby studijní obory akreditované na univerzitě byly v největší možné míře přístupné i studentům nevidomým a slabozrakým, neslyšícím a nedoslýchavým, s pohybovým handicapem, psychickými a dalšími obtížemi.

Nad rámec služeb APO je uchazečům s SPV o studium na UTB ve Zlíně poskytovány služby týkající se: předávání informací již před přihlášením na daný obor, informování o možnosti přítomnosti osobního asistenta nebo přepisovatelského servisu v průběhu přijímacího řízení, navýšení časové dotace nad stanovený limit, použití vlastního PC nebo speciálních psacích potřeb. Dále je pro ně zajištěna bezbariérovost budovy a kompenzační pomůcky (dle individuální potřeby) a asistenční služba.

V případě studia studentů s SPV mohou studenti využívat následujících služeb poskytovaných UTB ve Zlíně: konzultace s APO, zpracování funkční diagnostiky od speciálního pedagoga, spolupráce s tutorem (příp. fakultním koordinátorem) – zohlednění a doporučení pro studium konkrétních předmětů, zprostředkování individuálního kontaktu s vyučujícími, konzultace ohledně doporučení pro studenty se SPV, komunikace se všemi zúčastněnými v průběhu celého studia. Student má dále možnost využití technických pomůcek k získávání informací – diktafon, PC (možnost zapůjčení), dotykové obrazovky, má k dispozici učební podklady v elektronické podobě, které si může vytisknout a dopisovat si do nich poznámky. Studentům s SPV je rovněž nabízena: možnost alternativního plnění aktivit spojených se studiem tam, kde je to možné vzhledem k získání dovedností a znalostí srovnatelných s intaktní populací, možnost studijní asistence při manipulaci s přístroji, stroji, laboratorních pracích, možnost využití didaktických a kompenzačních pomůcek. V neposlední řadě je zajištěn individuální přístup jednotlivých vyučujících a upraveny podmínky při skládání zkoušek, např. delší časový limit, ústní zkoušení, asistent zapisovatel.



Univerzita Tomáše Bati ve Zlíně
Fakulta managementu a ekonomiky

**E: Sebehodnotící zpráva pro akreditaci
profesně zaměřeného bakalářského
studijního programu
Sportovní management**

Ve Zlíně 13. 6. 2022

I. Institute

Působnost orgánů vysoké školy

Standardy 1.1-1.2

Univerzita Tomáše Bati ve Zlíně (dále jen UTB ve Zlíně) má vymezen orgán vysoké školy, který plní působnost statutárního orgánu, a má vymezeny další orgány, včetně jejich působnosti, pravomoci a odpovědnosti. Statutární orgán a další orgány UTB ve Zlíně jsou vymezeny ve [Statutu UTB ve Zlíně ze dne 31. srpna 2020](#).

Vnitřní systém zajišťování kvality

Vymezení pravomoci a odpovědnost za kvalitu

Standard 1.3

UTB ve Zlíně má na všech úrovních řízení vysoké školy vymezeny pravomoci a odpovědnost za kvalitu vzdělávací činnosti, vědecké a výzkumné, vývojové a inovační, umělecké nebo další tvůrčí činnosti (dále jen „tvůrčí činnost“) a s nimi souvisejících činností tak, aby tvořily funkční celek. Tyto pravomoci a odpovědnost jsou vymezeny v [II. úplném znění Pravidel systému zajišťování kvality vzdělávací, tvůrčí a s nimi souvisejících činností a vnitřního hodnocení kvality vzdělávacích, tvůrčí a s nimi souvisejících činností Univerzity Tomáše Bati ve Zlíně](#) ze dne 27. července 2020.

Pro účely zajišťování kvality má pak jmenovanou čtrnáctičlennou [Radu pro vnitřní hodnocení UTB](#) ve Zlíně, která se řídí [Jednacím řádem Rady pro vnitřní hodnocení UTB](#) (Směrnice rektora č. 17/2021) ze dne 1. října 2021.

Procesy vzniku a úprav studijních programů

Standard 1.4

UTB ve Zlíně disponuje vnitřním předpisem, který podrobně vymezuje veškeré procesy vzniku, schvalování a změn návrhů studijních programů před jejich předložením k akreditaci Národnímu akreditačnímu úřadu pro vysoké školství. Dané procesy jsou popsány v [3. úplném znění Řádu pro tvorbu, schvalování, uskutečňování a změny studijních programů Univerzity Tomáše Bati ve Zlíně](#) ze dne 25. července 2019.

Principy a systém uznávání zahraničního vzdělávání pro přijetí ke studiu

Standard 1.5

UTB ve Zlíně má vytvořena pravidla a stanoveny principy uznávání zahraničního vzdělávání pro přijetí ke studiu, včetně popsaného procesu posuzování splnění podmínky předchozího vzdělání. Systém a principy jsou systematizovány ve směrnici rektora SR/12/2021 [Studium zahraničních studentů v akreditovaných studijních programech uskutečňovaných v cizím a českém jazyce na UTB](#) ze dne 1. 11. 2021.

Vedení kvalifikačních a rigorózních prací

Standard 1.6

UTB ve Zlíně má přijata dostatečně účinná opatření zajišťující úroveň kvality kvalifikačních prací a systematicky dbá na kvalitu obhájených kvalifikačních prací a obhájených rigorózních prací. V rámci svých pravidel stanovuje požadavky na způsob vedení těchto prací a kvalifikační požadavky na osoby, které vedou kvalifikační práce nebo rigorózní práce, a stanovuje nejvyšší počet kvalifikačních prací nebo rigorózních prací, které může vést jedna osoba. V rámci UTB tento počet upravuje směrnice rektora [Standardy studijních programů Univerzity Tomáše Bati ve Zlíně](#) v platném znění. Na FaME tento počet ještě zpřesňuje směrnice děkana [Hodnocení pedagogických a tvůrčích aktivit](#) v platném znění.

Danou problematiku upravuje čl. 39 [Řádu pro tvorbu, schvalování, uskutečňování a změny studijních programů Univerzity Tomáše Bati ve Zlíně](#) a Část 3. Ustanovení pro studium v doktorských studijních programech [Studijního a zkušebního řádu Univerzity Tomáše Bati ve Zlíně](#).

Na FaME UTB je pak upravuje Vnitřní předpis [Pravidla průběhu studia ve studijních programech uskutečňovaných na Fakultě managementu a ekonomiky](#), článek 28.

Procesy zpětné vazby při hodnocení kvality

Standard 1.7

UTB ve Zlíně disponuje systémem hodnocení kvality vzdělávací, tvůrčí a s nimi souvisejících činností, který se opírá o procesy zpětné vazby, zejména ankety a kvantitativní a kvalitativní průzkumy, přičemž do těchto procesů jsou v reprezentativní míře zapojeni akademičtí pracovníci, studenti, věcně příslušné profesní komory, oborová sdružení nebo organizace zaměstnavatelů nebo další odborníci z praxe, s přihlédnutím k typům a případným profilům studijních programů. (viz [Zpráva o vnitřním hodnocení](#))

Sledování úspěšnosti uchazečů o studium, studentů a uplatnitelnosti absolventů

Standard 1.8

UTB ve Zlíně má stanoveny ukazatele, jejichž prostřednictvím sleduje míru úspěšnosti v přijímacím řízení, studijní neúspěšnost ve studijním programu, míru řádného ukončení studia studijního programu a uplatnitelnost absolventů. (viz [Zpráva o vnitřním hodnocení](#))

Vzdělávací a tvůrčí činnost

Mezinárodní rozměr a aplikace soudobého stavu poznání

Standard 1.9

UTB ve Zlíně realizuje vzdělávací a tvůrčí činnost, která v širším kontextu vychází ze soudobých poznatků a má mezinárodní charakter s přihlédnutím k typu a případnému profilu studijních programů. V tomto ohledu jsou realizovány zahraniční mobility studentů a akademických pracovníků.

UTB ve Zlíně podporuje rozvoj mobilitních příležitostí pro studenty UTB ve Zlíně se zájmem o výjezd na studijní pobyt a pracovní stáž do zahraničí v rámci programů spolupráce vysokých škol. Etablovaným a nejvíce využívaným programem je v tomto ohledu Erasmus+, v němž portfolio partnerských smluv univerzity zahrnuje naprostou většinu programových zemí, a studentům tak nabízí širokou škálu mobilitních příležitostí. UTB ve Zlíně navíc podporuje mobility studentů i do

mimo programových zemí Erasmus+ pomocí finančního zabezpečení ze zdrojů MŠMT. UTB ve Zlíně je pak zapojena i do dalších programů včetně CEEPUS, AKTION či Norských fondů.³

UTB ve Zlíně pro vyšší efektivitu mobilit a posílení mezinárodního rozměru studijních programů disponuje speciálním webem, který slouží k informování studentů o možnostech výjezdů do zahraničí a který mimo jiné obsahuje i recenze studentů či portfolio partnerských univerzit s jejich popisem.

UTB ve Zlíně má rovněž transparentní a jasný proces administrace mobilit. Univerzita přitom pečlivě vybírá partnerské instituce na základě kurikul zahraničních studijních programů. Uznávání studia nebo praxe absolvované na zahraniční instituci probíhá v souladu se směrnicí rektora č. 10/2021 [Mobility studentů UTB do zahraničí a zahraničních studentů na UTB](#).

V daném studijním programu se např. jedná o mobility do Francie, Španělska, Portugalska, Finska, Dánska, Polska, Norska, Rakouska, Řecka, Slovinska, Slovenska, Turecka a dalších evropských zemí. Dále jsou na UTB ve Zlíně standardně nabízeny studijní předměty vyučované v cizích jazycích a realizované studijní programy uskutečňované v cizích jazycích. V případě daného studijního programu se např. jedná o předměty Advanced Marketing and Management, Managerial Skills and Techniques, studentům kombinované formy je nabízen předmět Bata's Management System.

Spolupráce s praxí při uskutečňování studijních programů

Standard 1.10

UTB ve Zlíně dlouhodobě rozvíjí spolupráce s praxí s přihlédnutím k typům a případným profilům studijních programů; jde zejména o praktickou výuku, zadávání kvalifikačních a rigorózních prací, přiznávání stipendií a zapojování odborníků z praxe do vzdělávacího procesu.

Spolupráce s praxí při tvorbě studijních programů

Standard 1.11

UTB ve Zlíně komunikuje s profesními komorami, oborovými sdruženími, organizacemi zaměstnavatelů nebo dalšími odborníky z praxe a zjišťuje jejich očekávání a požadavky na absolventy studijních programů.

Podpůrné zdroje a administrativa

Informační systém

Standard 1.12

UTB ve Zlíně má vybudován funkční informační systém a komunikační prostředky, které zajišťují přístup k přesným a srozumitelným informacím o studijních programech, pravidlech studia a požadavcích spojených se studiem.

UTB ve Zlíně má s ohledem na to funkční informační systém studijní agentury IS/STAG, který používá od roku 2003. Tvůrcem IS/STAG je ZČU v Plzni a od roku 2020 systém používalo 14 škol v České republice, z toho 11 bylo veřejnoprávních vysokých škol či univerzit a 3 byly soukromé vysoké školy.

Informační systém IS/STAG pokrývá funkce od přijímacího řízení až po vydání diplomů, eviduje studenty prezenční a kombinované formy studia, studenty celoživotního vzdělávání a účastníky U3V.

Informační systém studijní agentury IS/STAG poskytuje studentům (i uchazečům o studium) přesné a srozumitelné informace o studijních programech strukturovanou formou s uvedením všech potřebných údajů včetně vzdělávacích cílů. U odpovídajících studijních plánů mají studenti k dispozici

³ Dostupné z: <http://www.utb.cz/mezinarodni-spoluprace/chci-studovat-v-zahranici>

kromě popisných údajů také přehlednou vizualizaci rozdělenou na jednotlivé semestry celého studia, s barevným rozlišením povinných, povinně volitelných a výběrových předmětů a jejich stručný popis obsahující název předmětu, kreditové ohodnocení, vyučovací rozsah a zakončení předmětu. Proklikem na sylabus pak studenti získají detailní popisy jednotlivých předmětů včetně cílů (anotace), požadavků na studenta, obsahu předmětu, vyučovacích a hodnotících metod, získaných způsobilostí.

Všichni studenti mají umožněn dálkový, časově neomezený přístup k informacím studijní agentury IS/STAG prostřednictvím [portálového rozhraní](#). Kromě vlastních zařízení s využitím kvalitní a rozsáhlé bezdrátové infrastruktury vybudované ve všech univerzitních objektech, mohou studenti využívat k přístupu počítačové učebny fakult a studovny v moderní knihovně, která nabízí 250 klientských stanic s dostupností od 8 do 20 hodin v pracovních dnech, od 8 do 14 hodin v sobotu.

Prostřednictvím webových stránek UTB ve Zlíně mají studenti a uchazeči o studium přístup k přesným a přesným a srozumitelným informacím o pravidlech studia a požadavcích spojených se studiem, které jsou součástí [norem UTB ve Zlíně](#), případně které jsou součástí [norem Fakulty managementu a ekonomiky](#) UTB ve Zlíně.

Na webových stránkách UTB jsou rovněž k dispozici veškeré relevantní informace týkající se informačních a poradenských služeb souvisejících se studiem a možností uplatnění absolventů studijních programů v praxi. Ty jsou poskytovány jak [Job centrem UTB](#), které bylo pro tuto činnost specializovaně zřízeno, tak jeho portálem s nabídkami pracovních příležitostí, stáží a brigád. V rámci Job centra UTB také působí [Akademická poradna UTB](#), která má svůj vlastní informační modul.

Knihovny a elektronické zdroje

Standard 1.13

UTB disponuje moderním a rozsáhlým systémem elektronických zdrojů určených ke vzdělávací a tvůrčí činnosti, stejně jako odpovídajícími knihovními službami. Všechny služby knihoven a elektronické zdroje pro výuku jsou s přihlédnutím k typu a případnému profilu studijního programu dostatečné a dostupné studentům a akademickým pracovníkům.

Dostupnost knihovního fondu

Informační zdroje a informační služby pro všechny studijní programy realizované na UTB ve Zlíně zabezpečuje centrálně Knihovna UTB (dále jen „knihovna“). Ta sídlí v moderních prostorách Univerzitního centra a je navštěvována studenty a pedagogy ze všech fakult, ale i čtenáři z řad odborné veřejnosti, neboť se jedná o největší univerzální odbornou knihovnu ve Zlínském kraji. Kromě centrálního pracoviště ve Zlíně, provozuje Knihovna UTB ještě i areálovou studovnu v Uherském Hradišti.

K dispozici je zhruba 500 studijních míst, 250 počítačů a dostatečné množství přípojných míst pro notebooky. Knihovna je vybavena virtuální technologií VMware s klientskými stanicemi Zero Client DZ22-2 a HPt310. Uživatelé mohou používat při své práci 3 multifunkční tiskárny pro kopírování, tisk a skenování. K dispozici je také speciální knižní skener. Knihovna disponuje také dostatečným počtem individuálních studoven pro práci v menších týmech, ale i relaxačními prostory.

Knihovna poskytuje kromě standardních výpůjčních služeb (údaje o knihovním fondu viz níže) řadu dalších odborných služeb. Jedná se například o rešeršní službu či meziknihovní výpůjční službu, kdy je možné získat pro uživatele dokumenty z jiných českých, ale i zahraničních knihoven. Další služby se zabývají oblastí informačního vzdělávání, a to jak základními kurzy pro studenty, tak odbornějšími školeními pro akademické pracovníky týkající se například podpory vědeckovýzkumné činnosti, vyhledáváním v databázích nebo publikační a citační etikou.

V knihovním fondu je více než 145 000 knih, přičemž roční přírůstek každoročně přesahuje 5 000 knižních jednotek. Stále více knih je dostupných v elektronické podobě. Důležitá je zejména vysoká aktuálnost knihovního fondu, který je neustále doplňován. Knihovna odebírá více než 200 periodik v tištěné podobě. Knihovna zpřístupňuje také téměř stovku vědeckých databází, jejichž obsah tvoří tisíce článků z prestižních vědeckých časopisů a e-knihy. Vysoce transparentní je proces nákupu nových knih, které jsou doporučovány pedagogy buď přímo ve spolupráci s pracovníky knihovny, nebo prostým vyplněním požadované studijní literatury do karet předmětů v studijním systému STAG. Studenti mohou knihovně podávat návrhy na nákup literatury, která jim ve fondu chybí, skrze online formulář v katalogu knihovny. Knihovna dále zajišťuje i přístup k bakalářským, diplomovým a disertačním pracím absolventů univerzity, a to v rámci digitální knihovny.⁴ Práce jsou zde zpravidla dostupné volně v plném textu. Kromě toho provozuje knihovna také repozitář publikační činnosti akademických pracovníků univerzity.⁵

Dostupnost elektronických zdrojů

Knihovna UTB si dlouhodobě zakládá na široké nabídce elektronických informačních zdrojů pro účely výuky, ale i podpory vědeckovýzkumného procesu. Zdroje jsou nabízeny prostřednictvím špičkových technologií, které podporují komfortní práci a vysoké využití nabízených databází. Veškeré informační zdroje jsou dostupné skrze moderní centrální portál Xerxes <http://portal.k.utb.cz>, který je postaven na bázi známého discovery systému Summon. Jednotlivé databáze tedy není potřeba prohledávat separátně. K dispozici je také technologie SFX, která značně ulehčuje uživatelům práci zejména při dohledávání plných textů dokumentů. Veškeré elektronické zdroje jsou přístupné 24 hodin denně a to i z počítačů mimo univerzitní síť UTB formou tzv. vzdáleného přístupu.

Konkrétní dostupné databáze:

- Citační databáze Web of Science a Scopus
- Multioborové kolekce elektronických časopisů Elsevier ScienceDirect, Wiley Online Library, SpringerLink
- Multioborové plnotextové databáze Ebsco a ProQuest
- Kolekce časopisů Emerald
- Oborová databáze Business Source Complete
- Oborová ekonomická databáze Econlit

Seznam všech databází, které má UTB ve Zlíně: <http://portal.k.utb.cz/databases/alphabetical>.

Studium studentů se specifickými potřebami

Standard 1.14

UTB ve Zlíně zajišťuje dostupné služby, stipendia a další podpůrná opatření pro vyrovnání příležitostí studovat na vysoké škole pro studenty se specifickými potřebami. Danou problematiku upravuje směrnice rektora č. 16/2021 [*Podpora uchazečů a studentů se specifickými potřebami na Univerzitě Tomáše Bati ve Zlíně*](#). Pro uchazeče o studium a studenty se specifickými potřebami na UTB ve Zlíně je k dispozici nabídka informačních a poradenských služeb souvisejících se studiem a s možností uplatnění absolventů studijních programů v praxi.

V první řadě se jedná o [*Akademickou poradnu UTB ve Zlíně*](#) (dále jen APO), která představuje celouniverzitní pracoviště pro pomoc studentům UTB ve Zlíně, studenty se specifickými potřebami (dále jen SVP), vyučujícím a zaměstnancům UTB ve Zlíně. Hlavním úkolem je zajišťovat, aby studijní obory akreditované na univerzitě byly v největší možné míře přístupné i studentům nevidomým a

⁴ Dostupné z: <http://digilib.k.utb.cz>

⁵ Dostupné z: <http://publikace.k.utb.cz>

slabozrakým, neslyšícím a nedoslýchavým, s pohybovým handicapem, psychickými a dalšími obtížemi.

Nad rámec služeb APO je uchazečům s SPV o studium na UTB ve Zlíně poskytovány služby týkající se: předávání informací již před přihlášením na daný obor, informování o možnosti přítomnosti osobního asistenta nebo přepisovatelského servisu v průběhu přijímacího řízení, navýšení časové dotace nad stanovený limit, použití vlastního PC nebo speciálních psacích potřeb. Dále je pro ně zajištěna bezbariérovost budovy a kompenzační pomůcky (dle individuální potřeby) a asistenční služba.

V případě studia studentů s SPV mohou studenti využívat následujících služeb poskytovaných UTB ve Zlíně: konzultace s APO, zpracování funkční diagnostiky od speciálního pedagoga, spolupráce s tutorem (příp. fakultním koordinátorem) – zohlednění a doporučení pro studium konkrétních předmětů, zprostředkování individuálního kontaktu s vyučujícími, konzultace ohledně doporučení pro studenty se SPV, komunikace se všemi zúčastněnými v průběhu celého studia. Student má dále možnost využití technických pomůcek k získávání informací – diktafon, PC (možnost zapůjčení), dotykové obrazovky, má k dispozici učební podklady v elektronické podobě, které si může vytisknout a dopisovat si do nich poznámky. Studentům s SPV je rovněž nabízena: možnost alternativního plnění aktivit spojených se studiem tam, kde je to možné vzhledem k získání dovedností a znalostí srovnatelných s intaktní populací, možnost studijní asistence při manipulaci s přístroji, stroji, laboratorních pracích, možnost využití didaktických a kompenzačních pomůcek. V neposlední řadě je zajištěn individuální přístup jednotlivých vyučujících a upraveny podmínky při skládání zkoušek, např. delší časový limit, ústní zkoušení, asistent zapisovatel.

V současné době (červenec 2017 – červen 2022) pak na UTB ve Zlíně probíhá realizace Strategického projektu UTB ve Zlíně (reg.č. CZ/02.2.69/0.0/0.0/16_015/0002204), jehož cílem je další zkvalitnění studia studentů se SVP prostřednictvím modifikace studijních materiálů k výuce cizích jazyků, metodik pro studenty se SVP a metodiky pro intaktní studenty, osvětových a odborných workshopů, dalšího vzdělávání odborného týmu a mnoha dalších aktivit.

Opatření proti neetickému jednání a k ochraně duševního vlastnictví

Standard 1.15

- II.** UTB ve Zlíně má přijata dostatečně účinná opatření k ochraně duševního vlastnictví i proti úmyslnému jednání proti dobrým mravům při studiu; zejména proti plagiátorství a podvodům při studiu. Jedná se o [Disciplinární řád pro studenty Univerzity Tomáše Bati ve Zlíně](#) ze dne 9. února 2017, [Etický kodex UTB](#) (Příloha č. 4 k Statutu UTB ve Zlíně) a [Řád pro řízení o vyslovení neplatnosti vykonání státní zkoušky nebo její součásti nebo obhajoby disertační práce a pro řízení o vyslovení neplatnosti jmenování docentem na Univerzitě Tomáše Bati ve Zlíně](#) ze dne 4. dubna 2017.

II. Studijní program

Soulad studijního programu s posláním vysoké školy a mezinárodní rozměr studijního programu

Soulad studijního programu s posláním a strategickými dokumenty vysoké školy

Standard 2.1

Bakalářský studijní program Sportovní management je v souladu s posláním a strategickými dokumenty UTB ve Zlíně. Jeho příprava koresponduje se [Strategickým záměrem Univerzity Tomáše Bati ve Zlíně na období 21+](#) (Pilíř A – Vzdělávání: *Realizovat otevřené, flexibilní a kvalitní vzdělávání reagující na potřeby trhu práce a společenské výzvy 21. století*), který ve svém [Plánu realizace Strategického záměru UTB ve Zlíně na období 21+ pro rok 2022](#) zařadil jeho zpracování pod pilířem A – Vzdělávání: *Inovovat studijní programy v návaznosti na technologický vývoj a nové společenské výzvy pro uplatnitelnost absolventů na měnícím se trhu práce*.

Dále je jeho příprava zakotvena v [Plánu realizace strategického záměru Fakulty managementu a ekonomiky UTB ve Zlíně na období 21+ pro rok 2021](#) pod pilířem A – Vzdělávání: Strategický cíl 1.2: Inovovat studijní programy v návaznosti na technologický vývoj a nové společenské výzvy pro uplatnitelnost absolventů na měnícím se trhu práce. (Dílčí cíl 1.2.1):

Dílčí cíl 1.2.1: Akreditovat studijní programy reflektující požadavky trhu práce a respektující standardy pro akreditace vyplývající z požadavků NAÚ a vnitřních předpisů a norem UTB ve Zlíně.

Rozvíjet nové a inovovat akreditované studijní programy v souladu s požadavky trhu práce a požadavky standardů studijních programů a vnitřních předpisů a norem UTB.

Příprava návrhu akreditace studijních programů pro RVH:

- DSP Ekonomika cestovního ruchu (ČJ, PF + KF).
- DSP Economics of Tourism (AJ, PF + KF).
- Habilitační řízení a řízení ke jmenování profesorem v oboru Finance.
- Žádost o rozšíření akreditací anglických BSP Economics and Management a Finance and Financial Technologies a MSP Management and Marketing, Business Administration and Entrepreneurship a Finance o distanční formu výuky
- Příprava profesního BSP Sportovní management.

Silné stránky studijního programu:

- dobrá pověst FaME mezi ekonomickými fakultami ČR a v zahraničí,
- atraktivita studijního programu pro studenty, propojení ekonomických disciplín s oblastí tělesné výchovy, sportu kinantropologie,
- výborná uplatnitelnost absolventů,
- přímé propojení teoretických znalostí s praktickými zkušenostmi v rámci praxí ve vybraných sportovních klubech či organizacích,
- kvalitní a moderní materiální i technické vybavení a studijní zázemí FaME.

Slabé stránky studijního programu:

- není navazující magisterský studijní program přímo v oblasti sportovního managementu,
- administrativní a organizační náročnost zejména v kontextu odborných praxí,
- nízký zájem studentů o studium na zahraničních univerzitách či vysokých školách (například prostřednictvím programu ERASMUS),
- absence projektu zaměřeného na oblast sportovního managementu, a tím související spolupráce se zahraničními univerzitami či zahraničními sportovními organizacemi a kluby.

Spolupráce s praxí

Standard 2.2

Spolupráce s praxí se v rámci studijního programu Sportovní managementu může deklarovat spoluprací se Zlínským krajem na projektu Plán rozvoje sportu ve Zlínském kraji 2021-2030.

Dále studijní program Sportovní management má smluvně zajištěnou povinnou praxi na následujících pracovištích:

- Akademie karate Zlín, z.s.
- Atletický klub Zlín, z.s.
- AUTO KLUB BARUM ZLÍN v AČR
- dp Lukostřelba Zlín z.s.
- Florbalový klub Zlín Lions, z. s.
- Fotbalový club Zlín, z. s.
- Gymnastika Zlín z. s.
- Handball club Zlín, z.s.
- HC Berani Zlín, z.s.
- PLAVECKÝ KLUB ZLÍN® z. s.
- SPORTOVNÍ KLUB BASKETBALU ZLÍN, z.s.
- Sportovní klub orientačního běhu Zlín, z.s.
- Tenisový klub Zlín, z.s.
- Tristera s.r.o.
- Volejbalový sportovní klub Zlín,z.s.

Smlouvy o spolupráci jsou přílohou této sebehodnotící zprávy (Příloha I).

Mezinárodní rozměr studijního programu

Standard 2.3

Strategie Internacionalizace na FaME vychází ze [Strategického záměru Univerzity Tomáše Bati ve Zlíně na období 21+](#), rozpracovaného v [Plánu realizace Strategického záměru FaME UTB ve Zlíně na období 21+ pro rok 2022](#). Lze ji shrnout do tří prioritních cílů:

1. Posilovat internacionalizaci UTB ve Zlíně zvyšováním počtu zahraničních studujících a pracovníků, podporovat jejich sociální integraci a moderovat jejich spolupráci s „domácími“ studenty a zaměstnanci.
2. Podporovat mezinárodní mobilitu studentů UTB ve Zlíně a akademických i neakademických pracovníků UTB ve Zlíně.
3. Podporovat strategickou spolupráci, partnerství a budování kapacit za účelem internacionalizace.

Opatření přijatá FaME pro dosažení uvedených prioritních cílů jsou následující:

- a) Navýšit počet zahraničních studentů ve studijních programech akreditovaných v českém a anglickém jazyce a dovést je k úspěšnému absolvování studia.
- b) Podporovat krátkodobé pobyty zahraničních studentů přijíždějících na UTB ve Zlíně.
- c) Rozvíjet mezinárodní prostředí univerzity tak, aby všechny úseky poskytovaly služby v českém a anglickém jazyce, rozvíjet systém služeb a podpory pro integraci zahraničních studentů a pracovníků a propagace v zahraničí.
- d) Navýšit počet zahraničních pracovníků a podporovat jejich dlouhodobé působení na UTB ve Zlíně.
- e) Zvyšovat podíl akademických i neakademických pracovníků, kteří absolvovali studium/pracovní stáž v zahraničí nebo tam získali významné odborné zkušenosti a odstraňovat formální i neformální bariéry pro jejich integraci do života akademické obce.

- f) Zjednodušovat procesy uznávání výsledků zahraničního studia tak, aby studující vyjíždějící na mobility mohli studium dokončit ve standardní době, reflektovat zahraniční studijní pobyty studentů ve studijních plánech a vnitřních předpisech s cílem odstranění překážek pro dokončení studia.
- g) Navýšit počet studentů, kteří absolvovali studium/pracovní stáž v zahraničí.
- h) Podporovat akreditaci a realizaci joint/double/multiple degree studijních programů se strategickými zahraničními partnery.
- i) Zvýšení celkového objemu získaných národních i mezinárodních vzdělávacích projektů, a to i ve spolupráci se strategickými zahraničními partnery (rozšiřování integrace do mezinárodní vzdělávací infrastruktury)
- j) Podporovat zapojení do mezinárodních sítí a podporovat strategická partnerství.

Mobility studentů studijního programu jsou organizovány v rámci programu Erasmus+ nebo rozvojovými programy MŠMT (Freemovers, rámcové smlouvy). Každý akademický rok vyjede v průměru na výměnný studijní pobyt cca 55 studentů FaME a zároveň FaME zaznamená cca 120 přijíždějících studentů.

V rámci mobilit akademických pracovníků vyjede v průměru na krátkodobou výukovou mobilitu (5 dní) 15 učitelů. V posledních letech vyjíždí na krátkodobé pobyty (5 dní) také ostatní zaměstnanci v počtu 2 a 5 osob.

Náročnou zkoušku byla v době šíření pandemie covid-19 implementace mobilit. Novinkou se tak staly on-line či blended mobility. V rámci podpory zahraničních pobytů připravila univerzita několik on-line akcí, které přispěly k lepší informovanosti studentů a akademiků o mobility na UTB (on-line Erasmus Days, on-line Country Presentation apod.).

Doplňkovou mobilitní aktivitou bylo zapojení FaME do projektu NAWA (polská akademická agentura) Competent student – experienced graduate: international workshops of labour market key competencies, v jehož rámci se je plánováno uskutečnění pěti týdenních workshopů v Belgii, na Maltě, v Polsku, v Kosovu a ve Zlíně na témata Tell me about your culture – comprehensively (University Haxhi Zeka, Kosovo), Share your vision with me – clearly (University of Malta), Negotiate with me – openly (Catholic University Leuven, Belgie), Cooperate with me – fairly (UTB FaME Zlín) Help me win – veryday (University of Opole, Polsko).

Fakulta managementu a ekonomiky byla a je v posledních letech spoluřešitelem několika významných mezinárodních vzdělávacích a vědecko-výzkumných projektů:

Tab. 1 – Přehled nejvýznamnějších mezinárodních projektů

Program	Číslo projektu	Hlavní řešitel projektu	Název projektu	Stručná charakteristika projektu
Erasmus Mundus	544978-EM-1-2013-1-SI-ERA MUNDUS-EMA21	University of Ljubljana	Euro-Asian Cooperation for Excellence and Advancement (EACEA II)	Projekt byl zaměřen na podporu vzájemných výměnných pobytů pro akademické i administrativní pracovníky, speciální tréninkové programy, vytváření PhD mezinárodních sítí a obecnou podporu spolupráce mezi EU a státy centrální Asie. Projekt poskytl podpořeným osobám mezinárodní zkušenosti a širokou mezinárodní síť participujících entit, která vyústí v široké, udržitelné, mezinárodní, zodpovědné a mezikulturní znalosti, jež zvýšili uplatnitelnost a konkurenceschopnost podpořených osob na globálním trhu práce.
Erasmus Mundus	545407-EM-1-2013-1-GR-ERA MUNDUS-EMA21	Alexander Technological Institution of Thessaloniki	Education Force : Driving Mobility for EU-East Europe Cooperation (EFFORT)	Projekt byl zaměřen na podporu vzájemných výměnných pobytů pro akademické i administrativní pracovníky, speciální tréninkové programy, vytváření PhD mezinárodních sítí a obecnou podporu spolupráce mezi EU a Arménií, Ázerbájdžánem, Běloruskem, Gruzii, Moldávií a Ukrajinou. Projekt oboustranně podpořil kvalitu výuky v bakalářských, magisterských i PhD programech a vzájemnou spolupráci partnerů projektu.
Tempus	530534-TEMPUS-1-2012-1-UK-TEMPUS-SMGR	Northumbria University	Improving the Efficiency of Student Services (IMPRESS)	Cílem vzdělávacího projektu IMPRESS bylo zvýšení kvality v procesu vysokoškolského vzdělávání na partnerských ukrajinských univerzitách. Na každé z těchto škol bylo díky projektu implementováno a otevřeno Centrum pro podporu studentů, které bylo vybudováno na základech tzv. Best Practices evropských partnerských škol. Svými aktivitami usnadňuje centrum studentům život v oblasti jejich uplatnění v rámci profesně orientovaných praxí při studiu, poradenství, konzultantství, školení tzv. Soft Skills a organizaci zahraničních mobilit.

Erasmus Intensive Programmes	2013/LLP/ERAMOB-IP	Hogeschool West-Vlaanderen	Cross Border Health Care	Tento projekt byl zacílen do oblasti působnosti direktivy EU 2011/24/EU o podmínkách a dalších souvislostech s poskytnutím lékařské péče v rámci prostoru EU.
H2020	731264	Anglia Ruskin University	SHAPE-ENERGY	Vědecko-výzkumný projekt typu Horizon 2020, kde FaME vystupuje v roli spoluřešitele. Jedná se o tvorbu evropské platformy pro energeticky orientované sociální a humanitní vědy (energy-SSH). Socio-humanitní vědy hrály doposud v procesu tvorby evropské energetické politiky výrazně menší roli než vědní disciplíny z oboru STEM (Science, Technology, Engineering a Mathematics). Tuto disbalanci se svými aktivitami snaží projekt SHAPE-ENERGY napravit. Koordinátorem tohoto dvouletého (2017-2019) projektu je Anglia Ruskin University z anglického Cambridge.
V4	21520157	UTB ve Zlíně, FaME	V4 cluster policies and their influence on the viability of cluster organizations	Cílem projektu je spolupráce na výzkumu, výměně znalostí a zkušeností v rámci tématu klastrových politik a jejich vlivu na rozvoj klastrových organizací, tj. jejich životaschopnosti ve státech V4. Rámec spolupráce je nastíněn analýzou zaměřením klastrových politik zemí V4 a vybraných klastrových organizací. Výsledky budou zahrnovat doporučení a osvědčené postupy pro rozvoj politik klastrů v zemích V4 pro posílení konkurenceschopnosti zemí V4.
V4	21820267	UTB ve Zlíně, FaME	How to prevent SMEs failure (Actions based on comparative analysis in Visegrad countries and Serbia)	Projekt je orientován do oblasti znalostní analýzy vývoje a průběhu podnikových procesů, koncentruje se na návrh modelu pro prevenci rizik spojených s prognózovanými podnikatelskými aktivitami a jejich finanční náročností/efektivitou. Cílem je analyzovat stávající rizikové faktory a jako předmět projektu navrhnout model, který bude mít jasné vstupní/výstupní a navazující procesní komponenty pro prognózování a dedukci podnikatelských rizik ve firmě. Prezentace výstupů na workshopech, Jimp článkách a ve vědecké monografii.

Fakulta managementu a ekonomiky v rámci akreditovaných studijních programů umožňuje zpracovávat kvalifikační práce v anglickém jazyce. Po souhlasu děkana i v ostatních cizích jazycích.

Ve studijním plánu studijního programu Sportovní management jsou zařazeny anglické ekvivalenty českých odborných předmětů. Každý student bakalářského studijního programu musí v průběhu studia absolvovat jeden odborný předmět v anglickém jazyce, což zvyšuje jeho jazykové dovednosti z oblasti odborné problematiky.

FaME je členem sítě **NICE – New Initiatives and Challenges in Europe**, která sdružuje celkem 35 partnerských institucí z Evropy, severní Afriky a Asie. Všechny partnerské instituce jsou zaměřeny na vysokoškolské vzdělávání v oblasti managementu, ekonomie, podnikové ekonomiky, obchodu, podnikatelství. Platforma slouží ke sdílení zkušeností ve vzdělávacím procesu, vzdělávacích projektech a ve výzkumu.

Fakulta managementu a ekonomiky je členem **SPACE Network (Space European Network For Business Studies and Languages)**, jehož členství sdružuje přibližně 90 vysokoškolských institucí z 30 zemí Evropy. Velký důraz vzájemné spolupráce je kladen na obchodní a jazykovou oblast, mezikulturní komunikaci a řízení v oblasti pohostinství a cestovního ruchu. V rámci SPACE je činnost zaměřena především na bakalářské a magisterské vzdělávání s cílem rozvíjet ducha kvalitní výuky a nadšení pro výzkum.

Další sítí, které je Fakulta managementu a ekonomiky členem, je **Cranet Network (Cranfield Network on International Human Resource Management)** sestávající ze 40 spolupracujících univerzit a obchodních škol. Cranet Network je uznávaným lídrem v teoretické i praktické oblasti všech aspektů mezinárodního řízení lidských zdrojů s úctyhodným celosvětovým renomé. Výzkumné poznatky jsou prezentovány prostřednictvím denního tisku, odborného tisku, akademických časopisů a knih, konferencí, seminářů i výuky.

Fakulta managementu a ekonomiky je členem sítě **MoC Affiliate Network** zastřešenou Harvard Business School sdružující více než 100 vzdělávacích institucí z celého světa.

Více informací o mezinárodních vztazích na FaME je možno nalézt na webových stránkách FaME v sekci [Mezinárodní vztahy](#).

Profil absolventa a obsah studia

Soulad získaných odborných znalostí, dovedností a způsobilostí s typem a profilem studijního programu

Standard 2.4

Jádro studijního programu tvoří průřezové disciplíny zaměřené v úvodu studia na ekonomii a management a vzhled do disciplín vycházejících z oblasti kinantropologie. Následně je kladen důraz na rozvíjení těchto teoretických disciplín do další úrovně, a to úrovně profesní.

Absolvent disponuje znalostmi z ekonomické teorie, marketingové teorie, manažerské psychologie a sociologie, informacemi o tělesné kultuře a jejího institucionálního zařazení, které mu umožňují úspěšně vykonávat ekonomické a manažerské funkce ve sportovních klubech či státní správě a samosprávě. Velký důraz je kladen zejména na marketingovou komunikaci, a také na využití znalostí z tělovýchovných disciplín, zejména kinantropologie, filosofie sportu, fyziologie člověka a zátěže či teorie sportovního tréninku při plánování aktivit sportovních klubů. Absolvent je schopen také samostatného rozhodování, tvůrčího myšlení a jednání s lidmi. Je rovněž připraven ke studiu v magisterském studijním programu zaměřeném na oblast managementu a marketingu či ekonomiky podniku nebo neziskových organizací a veřejné správy.

Odborné znalosti

Absolvent:

- má znalosti principů managementu, ekonomie a ekonomiky ve sportovním prostředí klubů, organizací a sponzoringu;
- dokonale ovládá marketing především marketingovou komunikaci;
- má přehled o řízení lidí – zejména řízení neformálních týmů a zvládání krizové komunikace;
- má základy projektového řízení;
- má znalosti marketingu ve sportovním prostředí;
- má znalosti o nakládání s veřejnými prostředky a základy dotační terminologie;
- má základní znalosti somatologie;
- má znalosti zejména kinantropologie, fyziologie tělesné zátěže;
- rozumí návaznostem ve sportovním tréninku v návaznosti na dílčí aktivity klubů;
- má znalost základů práva se zaměřením na problematiku sportovního prostředí a realizaci sportovní činnosti.

Odborné dovednosti

Absolvent:

- zvládá aplikovat principy marketingu při výkonu svěřených činnostech v rámci sportovních činností nebo v rámci řízení sportovní organizace;
- umí aplikovat principy managementu a marketingu v tvorbě, organizaci a řízení programů, projektů a akcí;
- je schopen demonstrovat dovednosti a činnosti v základních sportech a pohybových aktivitách;
- dokáže rozumět odborným pojmům z tělesné kultury;
- dokáže plánovat, realizovat a hodnotit učební, tréninkové a kondiční programy a činnosti, a to s ohledem na možnosti a limity cílových skupin osob;
- umí průběžně hodnotit úspěšnost a výkonnost svěřených subjektů ve sportovních a pohybových činnostech.

Obecné způsobilosti

Absolvent:

- zvládá prezentovat nabyté znalosti v anglickém jazyce a dokáže v tomto jazyce také komunikovat v rámci řídicích a organizačních a marketingových procesů;
- dokáže předkládat relevantní argumenty na dané téma při diskusi s odbornou i laickou veřejností a umí vyjádřit své vlastní názory, podložené kriticky ověřenými fakty a úsudkem zohledňující etické principy, je schopen formulovat závěry z dané diskuse;
- je schopen se samostatně a odpovědně rozhodovat a koordinovat pracovní činnosti v rámci týmové spolupráce;
- je si vědom, že každá jeho řídicí činnost má dopady jak na vnější, tak i vnitřní prostředí organizační jednotky, a to z pohledu etického ve vztahu k lidem, i z pohledu udržitelného rozvoje ve vztahu k životnímu prostředí;
- dokáže samostatně získávat další odborné znalosti, dovednosti a způsobilosti včetně reflexe vlastních zkušeností, má přehled o relevantních odborných zdrojích takovýchto informací, a dovede kriticky zhodnotit jejich původ a význam.

Jazykové kompetence

Standard 2.5

Cizojazyčná kompetence je požadována jako standardní součást odborného profilu absolventů. Na UTB ve Zlíně je preferována angličtina. Důvodem zaměření je současná dominance anglického jazyka v oblasti studia, akademické komunikace i budoucí zaměstnatelnosti absolventů. V rámci BSP Sportovní management si student zvyšuje své jazykové kompetence studiem minimálně jednoho

odborného předmětu v angličtině a dále povinnou volbou odborné angličtiny nebo němčiny v rámci povinných předmětů. Dosažená jazyková úroveň po absolvování těchto jazykových předmětů je B1+ dle SERR. Tyto předměty mají v prezenční formě studia rozsah 0-3-0 a v kombinované formě studia 10 hodin za semestr a jsou zakončeny klasifikovaným zápočtem, po čtvrtém semestru jsou předměty zakončeny zápočtem a zkouškou.

Pravidla a podmínky utváření studijních plánů

Standard 2.6

Studijní plán bakalářského studijního programu Sportovní management se skládá z povinných, povinně volitelných a volitelných předmětů. Pro ukončení bakalářského studijního programu musí student získat minimálně 180 kreditů ve složení daném příslušným studijním plánem. Student musí získat v průběhu 3 let bakalářského studia příslušný počet kreditů z bloku povinných předmětů, který následně doplňuje podle vlastního výběru z bloku povinně volitelných předmětů. Každý studijní plán má předepsán počet kreditů, který musí student v rámci bakalářského studia splnit. Tyto kredity jsou ještě doplněny kredity z volitelných předmětů, jakými jsou např. předměty nabízené v rámci modulární výuky na UTB ve Zlíně. Zpravidla se jedná o 3 kredity v rámci studijního plánu.

Principy sestavování studijních plánů stanoví [Studijní a zkušební řád UTB](#), článek 3 a doplňuje ho vnitřní předpis FaME [Pravidla průběhu studia ve studijních programech uskutečňovaných na Fakultě managementu a ekonomiky](#), článek 3. Na FaME UTB ve Zlíně je ustanovena podle článku 4 SZŘ UTB [Rada studijního programu FaME](#), jejíž pravomoci a úkoly jsou vymezeny následovně:

- a) hodnocení studia v příslušném studijním programu,
- b) projednání návrhu studijního plánu studijního programu, včetně obsahu státní závěrečné zkoušky, a změn ve struktuře předmětů,
- c) projednání složení zkušebních komisí pro státní závěrečné zkoušky.

Podle článku 16 Pravidel průběhu studia ve studijních programech uskutečňovaných na Fakultě managementu a ekonomiky jsou také stanoveny následující podmínky pro pokračování ve studiu:

- (1) K tomu, aby mohl student FaME pokračovat ve studiu ve třetím ročníku BSP, je nutno získat alespoň 85 % kreditů z povinných předmětů za první a druhý ročník studia podle aktuálních studijních plánů pro dané studijní programy a obory. Výše kreditů nutných pro postup do třetího ročníku BSP se zaokrouhluje na celé kredity dolů a je zveřejněna v Rozhodnutí děkana pro příslušný akademický rok.
- (2) K tomu, aby mohl student FaME pokračovat ve studiu ve druhém ročníku MSP, je nutno získat alespoň 65 % kreditů z povinných předmětů za první ročník studia podle aktuálních studijních plánů pro dané studijní programy a obory. Výše kreditů nutných pro postup do druhého ročníku MSP se zaokrouhluje na celé kredity dolů a je zveřejněna v Rozhodnutí děkana pro příslušný akademický rok.
- (3) Student si do druhého roku studia BSP запиše:
 - všechny neukončené předměty 1. ročníku,
 - povinné předměty pro 2. ročník,
 - vybrané povinně volitelné předměty a volitelné předměty.
- (4) Student si запиše do třetího roku BSP:
 - všechny neukončené předměty 2. ročníku,
 - povinné předměty pro 3. ročník,
 - vybrané povinně volitelné předměty a volitelné předměty.
- (5) Podmínkou pro uzavření 3. ročníku u bakalářských studijních programů je dosažení 180 kreditů. Pokud student neukončil bakalářský studijní program, zapisuje si všechny neukončené

povinné předměty z předchozího roku studia a neukončené povinně volitelné a volitelné předměty.

- (6) Povinně volitelné předměty a volitelné předměty musí být zpravidla v BSP splněny nejpozději do konce pátého semestru a v NMSP nejpozději do konce třetího semestru studia.

V rámci bakalářského studia musí studenti absolvovat **jeden odborný předmět v anglickém jazyce**.

FaME využívá ECTS kreditový systém. Jeden kredit odpovídá 1/60 průměrné roční zátěže studenta při standardní době studia. Každému předmětu je přiřazen počet kreditů, který odpovídá časové zátěži studenta nutné pro úspěšné ukončení daného předmětu.

Vyučovací jednotkou je vyučovací hodina, která trvá 50 minut.

Vymezení uplatnění absolventů

Standard 2.7

Absolvent bude kompetentní pro praktické uplatnění v manažerských funkcích sportovních klubů, v organizacích veřejné správy, státní správy a samosprávy v činnostech zaměřených na podporu sportu a tělovýchovy, správy sportovní infrastruktury, projektového sektoru se zaměřením na projekty v oblasti sportu, a i neziskových organizacích. Požadavky na absolventy byly konzultovány se zástupci praxe a reflektují výsledky rozsáhlého šetření mezi sportovními kluby a dalšími institucemi, kdy se předpokládá následující uplatnění:

1. Pozice v oblasti manažerů (funkcionářů) sportovních klubů
2. Pozice v oblasti veřejné správy na všech úrovních (národní, regionální, municipální) - pracovníci v činnostech zaměřených na podporu sportu a tělovýchovy, správy sportovní infrastruktury, projektového sektoru se zaměřením na projekty v oblasti sportu.

Standardní doba studia

Standard 2.8

Standardní doba studia bakalářského studijního programu Sportovní management je 3 roky, v jejichž průběhu musí student získat alespoň 180 kreditů v předepsané struktuře nutných k úspěšnému ukončení studia. Jejich získání je nutnou podmínkou pro konání státní závěrečné zkoušky.

Soulad obsahu studia s cíli studia a profilem absolventa

Standard 2.9

Obsah studia odpovídá cílům studia, umožňuje dosažení stanoveného profilu absolventa a vychází z aplikace soudobých poznatků a metod tvůrčí činnosti v dané oblasti vzdělávání. Přitom součástí obsahu studia jsou základní teoretické disciplíny.

Struktura a rozsah studijních předmětů

Standard 2.12

Studijní plán bakalářského studijního programu Sportovní management je rozdělen do tří základních částí:

1. **Povinné předměty:** do této kategorie předmětů spadají základní teoretické předměty profilujícího základu a předměty profilujícího základu jako jsou např. Mikroekonomie 1; Makroekonomie 1; Management; Základy kinantropologie; Etika, historie a filosofie sportu; Sport event management; Základy podnikové ekonomiky; Základy fyziologie člověka, Marketing 1 a 2; Fyziologie tělesné zátěže; Marketingová komunikace; Základy financí; Řízení lidských zdrojů; Moderní technologie ve sportu a další.

- 2. Povinně volitelné předměty:** student si v rámci tohoto studijního programu volí předměty za minimálně 7 kreditů. Tvoří je předměty jako např. Advanced Marketing and Management; Manažerské dovednosti a techniky; Mezinárodní ekonomické prostředí; Veřejné finance; Základy účetnictví; Systém řízení Baťa; Počítačové zpracování dat; Úvod do studia veřejné správy; Daně; Management projektů z veřejných dotačních programů; Právo pro ekonomy; Inovace systému řízení; Podnikatelská akademie 1 a 2; Řízení organizací 1 a 2; Základy kvantitativních metod a další.

Struktura a rozsah studijních předmětů studijního programu Sportovní management je uvedena v *Příloze B-II Studijní plány a návrh témat prací (bakalářské a magisterské studijní programy)*. Charakteristika jednotlivých studijních předmětů je uvedena v *Příloze B-III Charakteristika studijního předmětu*.

Rozsah povinné odborné praxe

Standard 2.13

Studijní plán obsahuje 12 týdnů praxe (480 hodin), která je rozložena v rámci bakalářského studia následovně:

- **Odborná praxe 1 (240 hodin)** – student může praxi splnit v rámci 1. až 4. semestru bakalářského studia
- **Odborná praxe 2 (240 hodin)** – student může praxi splnit v rámci 5. až 6. semestru bakalářského studia, který je vyhrazen na vykonání této praxe a v němž má student pouze tři studijní povinnosti v rámci předmětů Současné problémy ve sportovním marketingu a managementu; Moderní technologie ve sportu a Mentální koučink a seberozvoj. V dalších třech týdnech semestru si plní povinnosti související s přípravou bakalářské práce.

Ve studijním plánu se jedná o předměty Odborná praxe 1 a 2, které jsou ohodnoceny 8 a 8 kredity. Garantem odborné praxe je Ing. Petra Barešová, BA (Hons), MSc., Ph.D.

Soulad obsahu studijních předmětů, státních zkoušek a kvalifikačních prací s výsledky učení a profilem absolventa

Standard 2.14

Obsah vyučovaných studijních předmětů, metody výuky, zajištění praktické výuky, způsob hodnocení, obsah státních zkoušek, témata a zaměření kvalifikačních prací jsou v souladu s plánovanými výsledky učení a profilem absolventa v daném studijním programu a vytvářejí logický celek.

Znalosti a dovednosti získané během studia ve studijním programu Sportovní management jsou ověřování u státní závěrečné zkoušky, jejíž průběh a hodnocení je zakotven ve [Studijním a zkušebním řádu UTB](#) (článek 26 – 30) a konkretizována ve vnitřním předpisu FaME [Pravidla průběhu studia ve studijních programech uskutečňovaných na Fakultě managementu a ekonomiky](#) (článek 26 – 30). Dále je způsob organizace a hodnocení státních závěrečných obsažen ve vnitřní normě SD č. 1/2018 [Organizace, průběh a hodnocení státních závěrečných zkoušek](#).

Student může skládat SZZ v bakalářském studijním programu po získání minimálně 180 kreditů studijního programu.

SZZ se skládá ze dvou částí:

- 1. část: obhajoba BP a
- 2. část: zkouška z odborné problematiky související se studovaným programem a zaměřením BP

Pro 2. část SZZ jsou pro jednotlivé studijní programy stanoveny tematické okruhy, které ústavy zveřejní prostřednictvím informačního systému FaME nejpozději v únoru daného akademického roku.

Zkouška z odborné problematiky pro studijní program Sportovní management se skládá z následujících čtyř zkouškových okruhů, které v sobě zahrnují uvedené předměty:

- **Ekonomie a ekonomika** (rozsah je dán předměty Mikroekonomie 1; Makroekonomie 1; Základy podnikové ekonomiky; Základy financí).
- **Management a marketing** (rozsah je dán předměty Management; Sport event management; Marketing 1; Marketing 2; Marketingová komunikace; Řízení lidských zdrojů; Moderní technologie ve sportu).
- **Kinantropologie a Fyziologie zátěže** (rozsah je dán předměty Základy kinantropologie; Etika, historie a filosofie sportu; Základy fyziologie člověka; Fyziologie tělesné zátěže).

Hodnocení státní závěrečné zkoušky se řídí Článkem 29 [Studijního a zkušebního řádu UTB ve Zlíně](#), Článkem 29 vnitřního předpisu FaME [Pravidla průběhu studia ve studijních programech uskutečňovaných na Fakultě managementu a ekonomiky](#) a vnitřní normou SD č. 1/2018 [Organizace, průběh a hodnocení státních závěrečných zkoušek](#).

O hodnocení SZZ a obhajoby BP, jakož i o hodnocení celkového výsledku SZZ rozhoduje komise na neveřejném zasedání. Hodnocení navrhuje předseda komise s tím, že přihlíží ke stanoviskům členů komise, k úrovni obhajované BP a průběhu její obhajoby, k úrovni znalostí, které student prokázal u ústní zkoušky. Navržené hodnocení je schváleno, pokud s ním souhlasila více než polovina přítomných členů komise. Při rovnosti hlasů rozhoduje předseda, v jeho nepřítomnosti místopředseda nebo jiný, předsedou pověřený člen zkušební komise, který řídí SZZ.

Výsledek SZZ vyhlásí předseda, v jeho nepřítomnosti místopředseda nebo jiný předsedou pověřený člen zkušební komise v den konání SZZ.

Hodnocení obhajované BP vychází z návrhů hodnocení vedoucího a oponenta BP. Komise na základě obhajoby BP provede její celkovou klasifikaci.

Při celkovém hodnocení 1. části i 2. části SZZ se vychází z klasifikační stupnice ECTS:

Stupeň ECTS	Slovní vyjádření	Číselné vyjádření
A	výborně	1
B	velmi dobře	1,5
C	dobře	2
D	uspokojivě	2,5
E	dostatečně	3
F	nedostatečně	-

Jednotlivé části SZZ jsou hodnoceny stupni, z nichž se vypočítá aritmetický průměr. Při celkovém hodnocení se vychází z klasifikační stupnice ECTS.

Rozsah pro celkové hodnocení SZZ podle stupně ECTS je stanoven podle níže uvedené stupnice:

Stupeň ECTS	Slovní vyjádření	Rozsah
A	výborně	1,00 – 1,24
B	velmi dobře	1,25 – 1,50
C	dobře	1,51 – 2,00
D	uspokojivě	2,01 – 2,50

E	dostatečně	2,51 – 3,00
F	nedostatečně	-

Pokud byla 1. část SZZ, tj. obhajoba BP, hodnocena lépe než stupněm „nedostatečně“ (F) a 2. část SZZ, tj. odborná rozprava, hodnocena stupněm „nedostatečně“ (F), má student možnost v opravném termínu SZZ opakovat jen 2. část SZZ, tzn. odbornou rozpravu. Student svým podpisem potvrdí, že byl se zdůvodněním seznámen.

Pokud byla 2. část SZZ, tj. odborná rozprava, hodnocena lépe než stupněm „nedostatečně“ (F) a 1. část SZZ, tj. obhajoba BP, hodnocena stupněm „nedostatečně“ (F), komise zdůvodní své rozhodnutí a uvede je do protokolu o SZZ. Student svým podpisem potvrdí, že byl se zdůvodněním seznámen. Student má možnost v opravném termínu opakovat jen 1. část SZZ, tzn. obhajobu BP.

Pokud je student klasifikován stupněm „nedostatečně“ (F) v obou částech SZZ, zkušební komise se usnese na odůvodnění, které uvede do protokolu o SZZ, student je s tímto odůvodněním seznámen.

Pokud byl student hodnocen stupněm „nedostatečně“ (F) z obhajoby BP, bude tato původní práce přístupna vedoucímu, oponentovi i komisi, která bude hodnotit nově předloženou práci u obhajoby v opravném termínu SZZ.

V případě neúspěšné obhajoby BP nelze v opravném termínu opětovně předložit totožnou BP. Nová BP musí být dopracována na návrh komise nebo musí být zcela přepracována. Rozhodnutí o doplnění nebo přepracování je zcela v kompetenci zkušební komise, má písemnou formu a je přílohou protokolu o SZZ. Student svým podpisem potvrdí, že je s rozhodnutím seznámen.

Pro celkové hodnocení studia jsou stanovena následující pravidla:

Na FaME se vynikajícími studijními výsledky rozumí skutečnost, kdy vážený průměr za celou dobu studia nepřesáhne hodnotu 1,30.

Celkové hodnocení studia:

a) Prospěl s vyznamenáním

- vážený průměr za celou dobu studia v akreditovaném studijním programu nepřesáhne:

pro BSP	1,30
pro MSP	1,30

Vš diplom s vyznamenáním, mohou obdržet studenti, kteří byli při SZZ klasifikováni s celkovým prospěchem „výborně“ (A) nebo „velmi dobře“ (B).

b) Prospěl

- absolvování SZZ s celkovým prospěchem „výborně“ (A), „velmi dobře“ (B), „dobře“ (C), „uspokojivě“ (D) nebo „dostatečně“ (E).

c) Neprospěl

- pokud byl klasifikován u SZZ stupněm „nedostatečně“ (F) u kterékoliv části SZZ.

Témata kvalifikačních prací korespondují se zaměřením studijního programu a s profilem absolventa studijního programu Sportovní management. Je možno uvést návrh témat kvalifikačních prací:

- Analýza marketingové komunikace vybraného sportovního klubu
- Analýza sociálních sítí a jejich využití pro marketingové účely vybraného sportovního klubu
- Analýza konkurenceschopnosti vybraného sportovního klubu
- Analýza a doporučení marketingového mixu pro vybraný sportovní klub
- Analýza marketingových aktivit vybraného sportovního klubu
- Možnosti financování neziskových sportovních organizací ve městě Otrokovice
- Nejčastější zranění v americkém fotbale, jejich prevence a ekonomická náročnost
- Vliv anabolických steroidů na výkon sportovce a jejich ekonomické a etické dopady

- Doplnky sportovní výživy v silovém tréninku a jejich ekonomické a etické dopady
- Analýza nových trendů v rekreologii
- Analýza negativních jevů ve sportu a jejich ekonomické, právní a etické dopady

Na FaME UTB ve Zlíně je vnitřní normou SD 6/2021 [Směrnice děkana doplňující hodnocení a řízení rozvoje pedagogických, tvůrčích, řídicích a dalších činností akademických a vědeckých pracovníků UTB](#) stanoven maximální počet vedených BP a DP jedním akademickým pracovníkem v souhrnu BP a DP na UTB na 12.

Všechny kvalifikační práce jsou centrálně ukládány na elektronickém úložišti Digitální knihovna UTB (<https://digilib.k.utb.cz>).

Vzdělávací a tvůrčí činnost ve studijním programu

Metody výuky a hodnocení výsledků studia

Standard 3.1

Metody a způsoby výuky jsou zakotveny ve [Studijním a zkušebním řádu UTB ve Zlíně](#), článek 7 a dále upřesněny a doplněny ve Vnitřním předpisu FaME [Pravidla průběhu studia ve studijních programech uskutečňovaných na Fakultě managementu a ekonomiky](#):

- (1) Způsoby výuky jsou zejména přednášky, semináře, ateliéry, projekty, cvičení, laboratorní cvičení, e-learning, workshopy, různé typy řízených konzultací, odborné praxe a exkurze.
- (2) Způsoby výuky uvedené v odstavci 1 jsou charakterizovány takto:
 - a) Přednášky mají charakter výkladu základních principů, metodologie dané disciplíny, problémů a jejich vzorových řešení.
 - b) Semináře, ateliéry a projekty jsou způsoby výuky, kde je akcentována samostatná práce studentů. Významnou součástí této výuky je prezentace výsledků vlastní práce a kritické diskuse.
 - c) Cvičení podporují zejména praktické ovládnutí látky vyložené na přednáškách nebo zadané k samostatnému nastudování za aktivní účasti studentů.
 - d) Laboratorní cvičení seznamují s podstatou vyučované látky, studenti získávají zkušenosti v oblasti metodologie vědeckého výzkumu a manipulace s materiálem, přístroji a dalším laboratorním vybavením.
 - e) E-learning je způsob výuky využívající informačních a komunikačních technologií k tvorbě kurzů, distribuci studijního obsahu, komunikaci mezi studentem a vyučujícím a k řízení studia. Realizuje se prostřednictvím počítačových sítí a poskytuje v čase a prostoru neomezený přístup ke vzdělávání.
 - f) Workshop je nástrojem moderní formy výuky zajišťující zejména přenos poznatků z praxe. Probíhá zpravidla pod vedením odborníků z praxe.
 - g) Řízené konzultace jsou využívány zejména v kombinované formě studia a jsou věnovány konzultacím problematiky daného předmětu a kontrole úkolů zadaných k samostatnému zpracování.
 - h) Odborné praxe slouží k prohloubení znalostí a dovedností získaných studiem a k ověření jejich aplikace v praxi, jakož i k doplnění znalostí a k seznámení se s metodami práce, a to zejména v mimouniverzitních institucích.
 - i) Exkurze slouží zejména k tomu, aby se studenti seznámili s metodami práce v mimouniverzitních institucích.
- (3) Výuku doplňují individuální konzultace, přičemž rozsah a způsob jejich poskytování upravuje vnitřní předpis fakulty.
- (4) Nedílnou součástí studijních činností studenta je zadávaná a vlastní samostatná práce.

- (5) Účast na přednáškách je doporučená, účast na ostatní výuce je kontrolovaná. Stupeň a způsoby kontroly jsou dány v dokumentaci (syllabu) předmětu podle čl. 8.

Vnitřní předpis FaME dále v článku 7 doplňuje SZŘ UTB:

Ad odst. (3) SZŘ UTB:

- (1) Týdenní rozsah poskytování individuálních konzultací jednotlivými vyučujícími FaME je zpravidla 2 h. Přehled s uvedením konkrétní doby konání konzultací příslušných vyučujících vyhlásují ředitelé ústavů nejpozději týden před zahájením předzapisů do příslušného semestru.

Ověřování studijních výsledků se řídí také Studijním a zkušebním řádem UTB ve Zlíně, článkem 10 a dále upřesněny a doplněny ve vnitřním předpisu FaME Pravidla průběhu studia ve studijních programech uskutečňovaných na Fakultě managementu a ekonomiky.

1. Studijní výsledky se ověřují průběžně a při zakončení předmětu zápočtem, klasifikovaným zápočtem, zkouškou nebo zápočtem a zkouškou.
2. Zvládnutí látky obsažené v souboru předmětů v souvislostech a vazbách se prověřuje soubornou zkouškou, pokud je po definované studijní etapě ve studijním programu stanovena.
3. Fakulty a ústavy jsou povinny dodržovat přesně a důsledně jednotný informační systém o studijních programech, kreditním systému a výsledcích zápočtů a zkoušek a postupovat podle pokynů rektora nebo děkana fakulty, pro kterou předmět zajišťují.
4. Údaje o všech studijních výsledcích jsou povinně evidovány v IS/STAG. Listinná podoba evidence z IS/STAG (dále jen „zkouškový katalog“) je archivována na příslušném ústavu.
5. Výkaz o studiu může být veden ve formě listinného tiskopisu (dále jen „index“) nebo výpisu z IS/STAG úředně potvrzeného studijním oddělením. Forma výkazu o studiu je stanovena ve vnitřním předpisu fakulty.

Vnitřní předpis FaME dále v článku 10 doplňuje SZŘ UTB:

Ad odst. (1) SZŘ UTB:

- (1) Na FaME lze v příslušném akademickém roce získat zápočet (u předmětů zakončených pouze zápočtem), klasifikovaný zápočet a konat zkoušku do konce opravného zkouškového období, které je vždy pro daný semestr výuky určeno časovým plánem.
- (2) Na FaME lze v odůvodněných případech, na vlastní žádost studenta, podanou písemně řediteli příslušného ústavu prostřednictvím studijního oddělení FaME, konat zkoušku (nebo získat zápočet – u předmětů zakončených pouze zápočtem, resp. klasifikovaný zápočet) ze zapsaného předmětu v průběhu prvních čtyř týdnů výuky v daném semestru. Žádost obsahující odůvodnění podá student písemně řediteli příslušného ústavu prostřednictvím studijního oddělení FaME. Pokud je student u zkoušky nebo klasifikovaného zápočtu hodnocen stupněm „nedostatečně“ (F), nebo nezíská zápočet, pokračuje ve studiu předmětu podle standardních pravidel a podmínek.
- (3) S ohledem na počet studentů, kteří mají právo konat zkoušku nebo klasifikovaný zápočet, jsou zkoušející povinni rozložit zkouškové termíny do celého zkouškového období.

Standard 3.2

Podíl přímé výuky a samostudia je definován pro každý předmět v charakteristice předmětu, kterou má student k dispozici v informačním systému UTB ve Zlíně. Celková studijní zátěž se skládá na UTB ve Zlíně z(e):

- *Přímé účasti studenta na výuce*, což je definováno počtem hodin přednášek a seminářů v rámci semestru.

- *Samostudia* neboli domácí přípravy na výuku pro zvládnutí látky z přednášek pro účely seminářů a cvičení.
- *Přípravy na zápočet* u předmětů, které jsou zakončeny zápočtem a zkouškou nebo klasifikovaným zápočtem.
- *Přípravy na zkoušku* u předmětů, které jsou zakončeny zkouškou.
- *Exkurze*, pokud je nutná pro praktickou výuku nebo demonstrativní výuku.

V kombinované formě studia je vysoká část studijní zátěže zaměřena na samostudium.

Poměr přímé výuky a samostudia odpovídá studijnímu programu a formám studia ekonomického zaměření.

Standard 3.3

Studijní literatura ke všem předmětům studijního programu Sportovní management reflektuje aktuální stav poznání v daném oboru. U každého předmětu v přílohách B-III – Charakteristika studijního předmětu je uvedena povinná a doporučená literatura. V příloze C-III Informační zabezpečení studijního programu jsou uvedeny další údaje o informačním zabezpečení výuky.

Standard 3.4

Pravidla pro hodnocení studia jsou uvedena ve [Studijním a zkušebním řádu UTB ve Zlíně](#) v článcích 10 – 15 doplněná ve Vnitřním předpisu [Pravidla průběhu studia ve studijních programech uskutečňovaných na Fakultě managementu a ekonomiky](#), článek 10 – 15.

Tvůrčí činnost vztahující se ke studijnímu programu

Standard 3.5

Fakulta managementu a ekonomiky v souvislosti s naplňováním dlouhodobého záměru systematicky zvyšuje kvalitu své tvůrčí činnosti, a to zejména podporou interních výzkumných týmů z institucionálních prostředků RVO a také podporou úsilí akademických pracovníků o získání a následné řešení externích projektů MŠMT a TA ČR. Tyto řešené projekty souvisí s oblastí vzdělávání „Ekonomické obory“ a s navrhovaným bakalářským studijním programem Sportovní management.

V současné době je řešen projekt MŠMT s názvem „**Centrum pro sportovní reprezentanty UTB ve Zlíně 2022**“ a dobou řešení od 1. 1. 2022 do 31. 12. 2022. Tento projektu systémově řeší a navazuje na výzvu UNIS 2022, zajišťuje rozvoj a podporu vrcholového a výkonnostního vysokoškolského sportu na UTB ve Zlíně. Hlavním cílem je pokračování v tvorbě takových podmínek, aby úspěšní a nadějní sportovci z řad studentů s mimořádnou sportovní výkonností mohli studovat a skloubit jak náročné studijní požadavky, tak sportovní přípravu a účast na významných sportovních soutěžích (Světové poháry, Světové univerziády, Univerziády, České akademické hry, Olympiády, Mistrovství světa, Mistrovství Evropy nebo Mistrovství ČR). Řešením projektu bude další pokračování a zlepšení úrovně Centra pro sportovní reprezentanty UTB ve Zlíně, které bude nadále poskytovat a zlepšovat kvalitní a systematickou péči o studenty-sportovce. Projekt by měl zvyšovat počet profesionálních sportovců studující vysokou školu při vrcholovém a výkonnostním sportu. Důležitou složkou a cílem je vychovávat specializované sportovní trenéry, specializované rektory a metodiky, kteří se mohou rekrutovat ze studentů-sportovců po ukončení VŠ a pokračování ve spolupráci s VSC. Následující klíčové aktivity pak povedou k naplnění hlavního cíle i cílů dílčích, které odráží věcné zaměření Výzvy.

Na konci roku 2021 bylo ukončeno řešení projektu MŠMT SPORT_VS_020/21 s názvem „**Centrum pro sportovní reprezentanty UTB ve Zlíně 2021**“ a dobou řešení od 1. 1. 2021 do 31. 12. 2021. Projekt se zaměřoval na koordinaci a servisní podporu vybraným studentům s mimořádnou sportovní výkonností při studiu ve sladování studijních požadavků se sportovní přípravou a účastí na významných soutěžích. Tento projekt na rok 2021 navazuje na projekt Centrum pro sportovní reprezentanty UTB ve Zlíně, který byl realizován v roce 2020. Projekt řeší organizační zajištění rozvoje a podpory vysokoškolského sportu na UTB ve Zlíně. Cílem je vytvořit na UTB ve Zlíně takové

podmínky, aby úspěšní a nadějní sportovci z řad studentů s mimořádnou sportovní výkonností mohli studovat a skloubit jak náročné studijní požadavky, tak sportovní přípravu a účast na významných sportovních soutěžích (Univerziády, České akademické hry, Olympiády, Mistrovství světa, Mistrovství Evropy nebo Mistrovství ČR). Řešením projektu budou položeny základy Centra pro sportovní reprezentanty UTB ve Zlíně. Po stránce personální bude koordinátor centra zajišťovat podmínky pro možnost realizace individuálních studijních plánů zařazených sportovců-studentů. Bude mít také celkový přehled o sportovních výsledcích konkrétního studenta (reprezentanta UTB), společně sestaví tréninkový plán a účast na vhodných soutěžích. Dále koordinátor bude v kontaktu s Vysokoškolským sportovním centrem (VSC) MŠMT a bude zprostředkovávat stipendijní podporu sportujícím studentům ze strany ministerstva. Pro VSC bude zpracovávat pravidelný report dle požadavků a v neposlední řadě bude zajišťovat propagaci projektu na webu, FB a ostatních mediálních kanálech. Po stránce rozvojových aktivit pro studenty-sportovce bude projet řešit prostřednictvím koordinátora a realizačního týmu zajištění dalšího vzdělávání v oblasti aktivního životního stylu s důrazem na sladování studijních povinností a sportovní kariéry prostřednictvím nejrozličnějších vzdělávacích kurzů - např. time management, rychločtení, výživy a výživového poradenství, atd., dále zajištění rehabilitací, rekondičních aktivit, apod. Studenti-sportovci si také hradí nebo doplácí z vlastních prostředků sportovní výbavu, cestovné, příspěvky, účast na soustředěních, doplňky stravy, apod. Tyto výdaje jsou způsobilé a lze je uhradit. Projekt Centra také významně přispěje k propagaci UTB ve Zlíně v ČR i zahraničí, neboť sportovní úspěchy zviditelňují také samotnou univerzitu/fakultu. Dále Centrum pro sportovní reprezentanty UTB ve Zlíně může přilákat nadějně sportovní talenty při volbě naší univerzity ke studiu.

V posledních letech byly řešeny také následující výzkumné projekty:

- Projekt MŠMT s názvem „**Centrum pro sportovní reprezentanty UTB ve Zlíně**“ byl řešen od 1. 1. 2020 do 31. 12. 2020. Řešení grantu bylo zaměřeno na koordinaci a servisní podporu vybraným studentům s mimořádnou sportovní výkonností při studiu ve sladování studijních požadavků se sportovní přípravou a účastí na významných soutěžích. Projekt řeší organizační zajištění rozvoje a podpory vysokoškolského sportu na UTB ve Zlíně. Cílem je vytvořit na UTB ve Zlíně takové podmínky, aby úspěšní a nadějní sportovci z řad studentů s mimořádnou sportovní výkonností mohli studovat a skloubit jak náročné studijní požadavky, tak sportovní přípravu a účast na významných sportovních soutěžích (Univerziády, České akademické hry, Olympiády, Mistrovství světa, Mistrovství Evropy nebo Mistrovství ČR). Řešením projektu budou položeny základy Centra pro sportovní reprezentanty UTB ve Zlíně. Po stránce personální bude koordinátor centra zajišťovat podmínky pro možnost realizace individuálních studijních plánů zařazených sportovců-studentů. Bude mít také celkový přehled o sportovních výsledcích konkrétního studenta (reprezentanta UTB), společně sestaví tréninkový plán a účast na vhodných soutěžích. Dále koordinátor bude v kontaktu s Vysokoškolským sportovním centrem (VSC) MŠMT a bude zprostředkovávat stipendijní podporu sportujícím studentům ze strany ministerstva. Pro VSC bude zpracovávat pravidelný report dle požadavků a v neposlední řadě bude zajišťovat propagaci projektu na webu, FB a ostatních mediálních kanálech. Po stránce rozvojových aktivit pro studenty-sportovce bude projet řešit prostřednictvím koordinátora a realizačního týmu zajištění dalšího vzdělávání v oblasti aktivního životního stylu s důrazem na sladování studijních povinností a sportovní kariéry prostřednictvím nejrozličnějších vzdělávacích kurzů - např. time management, rychločtení, výživy a výživového poradenství, atd., dále zajištění rehabilitací, rekondičních aktivit, apod. Studenti-sportovci si také hradí nebo doplácí z vlastních prostředků sportovní výbavu, cestovné, příspěvky, účast na soustředěních, doplňky stravy, apod. Tyto výdaje jsou způsobilé a lze je uhradit. Projekt Centra také významně přispěje k propagaci UTB ve Zlíně v ČR i zahraničí, neboť sportovní úspěchy zviditelňují také samotnou univerzitu/fakultu. Dále Centrum pro sportovní reprezentanty UTB ve Zlíně může přilákat nadějně sportovní talenty při volbě naší univerzity ke studiu.

- Projekt Zlínského kraje s názvem „**Plán rozvoje sportu ve Zlínském kraji 2021-2030**“ byl řešen od 3. 8. 2020 do 11. 12. 2020. Hlavním cílem projektu bylo vymezení oblasti podpory sportu, stanovení priorit v jednotlivých oblastech podpory sportu a opatření k zajištění dostupnosti sportovních zařízení pro občany kraje. Smyslem je nastavení podpory činnosti dotčených aktivně působících subjektů v oblasti sportu ve Zlínském kraji. Součástí Plánu rozvoje sportu bylo také určení prostředků z rozpočtu kraje, které jsou nezbytné k jeho naplnění.
- Projekt TA ČR s názvem: „**Multifunkční sportovní zařízení pro zdravotně postižené sportovce**“ byl řešen od 1. 1. 2017 do 31. 12. 2017. Cílem projektu bylo navržení zcela nové konstrukce sportovního zařízení – vrhací stolice, které bude sloužit handicapovaným sportovcům s různým stupněm postižení – v oblasti dolních končetin. Atletika vozíčkářů patří v České republice k nejdéle provozovaným a neúspěšnějším sportům osob s TP. Zařízení je určené pro sportovně aktivní osoby s TP v oblasti atletiky, resp. vrhacích sportů (oštěp, koule, disk). Projekt řeší problematiku komercializace daného sportovního zařízení, tj. průzkum trhu (zjištění zájmu u zdravotně postižených sportovců) a činnosti spojené s vyhledáním vhodného partnera z oblasti aplikační sféry, tj. výrobce sportovního zařízení.
- Projekt MŠMT, FSRUTB s názvem „**Výroba víceúčelové vrhací židle pro handicapované atlety**“ byl řešen od 1. 7. 2016 do 31. 12. 2016. Hlavním cílem projektu byla úprava stávajícího prototypu ve smyslu redesignu opěrek tak, aby byla židle s těmito opěrkami kompatibilní s různými somatotypy. Dílčími cíli byl návrh konstrukčního řešení opěrek, které budou umožňovat flexibilní nastavení dle tělesné konstrukce sportovce; vytvoření designu nových opěrek dle návrhu konstrukčního řešení; vytvoření aktualizovaného prototypu vrhací židle; otestování židle atlety; zajištění právní ochrany výstupu (průmyslový vzor); marketingová studie uplatnění víceúčelové židle na trhu se sportovním nářadím. Ostatní projekty vztahující se ke studijnímu programu:

Standard 3.6

Vedle projektů financovaných z Prostředků MŠMT a TAČR byl řešen také mezinárodní projekt z programu ERASMUS+:

- Projekt s názvem „**Pilot project: Entrepreneurship education for University students**“ byl řešen v období 1. 9. 2016 – 31. 8. 2018. Projekt má výrazně mezinárodní rozměr a přináší systémovou změnu v přístupu k podnikání studentů VŠ a zjištěná poznání a zkušenosti šířit nejen mezi partnery projektu, ale také mezi další klíčové aktéry v EU. V rámci projektu bude vytvořena nová metodika pro vysokoškolské pedagogy ve vztahu k podnikatelskému vzdělávání a bude také vytvořen hodnotící nástroj rozvoje studentů pro učitele a mezinárodní certifikát pro absolventy kurzu (využívaný mezinárodní sítí Junior Achievement a dalších vysokých škol). Dojde také k pilotnímu ověření metody, tedy k realizaci prvního kurzu se studenty. Studenti budou mít možnost absolvovat kurz podnikatelských dovedností, který bude orientován na praktické dovednosti s ambicí vytvořit reálné podnikatelské prostředí - participace studentů na konkrétních projektech a zakázkách. Výsledky výzkumu se budou využívat v následujících předmětech studijního programu: Tvorba business modelů, Koncepty podnikatelského myšlení, Business akademie 1, 2.
- Projekt s názvem „**SHAPE-ENERGY**“ je vědecko-výzkumný projekt typu Horizon 2020, kde FaME vystupuje v roli spoluřešitele. Jedná se o tvorbu evropské platformy pro energeticky orientované sociální a humanitní vědy (energy-SSH). Socio-humanitní vědy hrály doposud v procesu tvorby evropské energetické politiky výrazně menší roli než vědní disciplíny z oboru STEM (Science, Technology, Engineering a Mathematics). Tuto disbalanci se svými aktivitami snaží projekt SHAPE-ENERGY napravit. Koordinátorem tohoto dvouletého (2017-2019) projektu je Anglia Ruskin University z anglické Cambridge.

V současné době jsou řešeny mezinárodní projekty z programu ERASMUS+:

- Projekt s názvem „**Transformation of a traditional language school by means of business model innovation**“ je řešen v období 1.9.2020-31.8.2022. Cílem projektu je vytvořit nový business model pro úspěšnou transformaci jazykových škol odpovídající současným podmínkám a potřebám trhu. K tomu dojde pomocí vývoje a tvorby nových výukových kurzů. Projekt navazuje na předchozí projekty Erasmus+, zejména na koncepty vytvořené společností Harmony Academy jako Learn and Lead a Happy School 2020. V rámci tohoto projektu bude vytvořen mezinárodní tým tvořený zástupci z celkem pěti zemí EU. Mezinárodní spolupráce zaměřená na hledání nových cest k mimoškolnímu vzdělávání bude zahrnovat osm dílčích projektových aktivit a pět projektových cílů, mezi něž řadíme inovaci business modelu, tvorbu čtyř nových výukových kurzů, uspořádání konference, vytvoření tutoriálu pro vyučující, vytvoření pracovních pomůcek pro studenty vybraných kurzů.
- Projekt s názvem „**Partnership for Innovation of Exact Supporting Courses in Economics and management Study programmes**“ je řešen v období 1.12.2022 – 30.11.2023. Cílem projektu je modernizace (inovace) pedagogických přístupů k výuce předmětů Matematika pro manažery a ekonomy, Statistiky, Ekonometrie a Kvantitativní metody pro manažerské rozhodování s využitím sdílení zkušeností partnerských institucí, v partnerských v jiných evropských zemích.
- Projekt s názvem „**Students' support towards entrepreneurial spirit development**“ je řešen v období 1.9.2020-31.8.2023. Cílem projektu bude zkoumat specifika start-upů studentů a mladých osob (vč. zahraničních a migrujících studentů), uplatnění nejen cizinců v rámci podnikatelského prostředí regionů zasažených depopulací. Cílem je navrhnout a vytvořit hodnotící nástroj, který bude měřit podnikatelský potenciál a zlepšování podnikatelských dovedností a schopností, a tím zvyšování podnikatelského potenciálu studentů (včetně možného benchmarku s univerzitami EU). Součástí této činnosti bude také definování parametrů pro začínající podnikatele a definování oblastí hodnocení podnikatelského procesu (pro hodnocení podnikatelského potenciálu. Dalším cílem je vytvoření a správa sítě studentů se zájmem o podnikání a sdílení zkušeností z jednotlivých zemí. Zahrnuto bude vytvoření soft-landing portálu nejen pro zahraniční studenty a migrující mladé lidi (obdobu buddey systému pro podnikání. V návaznosti na cíle a předmět projektu, bude jeho součástí také návrh komunikačních nástrojů, tzn. jaký je nejlepší (optimální) způsob, jak komunikovat iniciativu, kreativitu a podnikání na vysoké škole (případně také na školách středních). Vytvoření komunikačních skupin na sociálních sítích, které budou propagovány na univerzitách (a/nebo středních školách) - bude zahrnuta také moderovaná diskuse. V neposlední řadě bude součástí také návrh udržitelného systému podpory rozvoje podnikání studentů a mladých lidí a rozvoje univerzit v oblasti vedení studentů a mladých lidí k podnikání, jakož i rozvíjení jejich podnikatelských dovedností a schopností. Budou vytvořeny případové studie studentských projektů v jednotlivých zemích partnerů - ČR, Polsko, Španělsko.

Finanční, materiální a další zabezpečení studijního programu

Finanční zabezpečení studijního programu

Standard 4.1

Po finanční stránce se předpokládá zabezpečení studijního programu majoritně příspěvkem MŠMT ze státního rozpočtu na vzdělávací a vědeckou a výzkumnou, vývojovou a inovační, uměleckou nebo další tvůrčí činnost dle § 18 odst. 3 zákona č. 111/1998 Sb., o vysokých školách a o změně a doplnění dalších zákonů, a to s ohledem na plánované počty studentů a ekonomickou náročnost studijního programu, a dále, již ovšem pouze doplňkově, ze zdrojů hospodářské činnosti. Univerzita Tomáše Bati

ve Zlíně, Fakulta managementu a ekonomiky má analyzovány jak náklady na personální zajištění samotného studijního programu, přímé i nepřímé náklady na materiální a technické vybavení vč. výhledu potřebné modernizace a inovací obecně. Zohledněny jsou i náklady na další vzdělávání akademických pracovníků, jakož to i další přímé a nepřímé související náklady mající vazbu na zabezpečení studijního programu. Výsledkem komparace nákladů na realizaci studijního programu a zdrojového krytí je vyrovnaný rozpočet studijního programu.

Materiální a technické zabezpečení studijního programu

Standard 4.2

Studijní program Sportovní management je zabezpečen jak po stránce materiální, tak po stránce technické. Fakulta managementu a ekonomiky disponuje samostatnou budovou, ve které probíhá veškerá výuka studijního programu (Mostní 5139, 76001 Zlín). Univerzita Tomáše Bati ve Zlíně jako celek disponuje 28 velkými posluchárnami o celkové kapacitě 3103 míst.

Z toho Fakulta managementu a ekonomiky disponuje:

- 6 počítačovými učebnami o celkové kapacitě 140 míst vybavenými moderní výpočetní a audiovizuální technikou, včetně tabulí pro popis stíratelnými fixy,
- 1 posluchárna s kapacitou 64 míst vybavenými moderní audiovizuální technikou, včetně tabulí pro popis stíratelnými fixy,
- 4 posluchárnami s kapacitou 286 míst vybavenými moderní audiovizuální technikou s možností promítání prezentací na více ploch a včetně interaktivních tabulí,
- 1 přednáškovou místností o kapacitě 182 míst vybavenou moderní audiovizuální technikou s možností promítání prezentací na více ploch a včetně tabulí,
- 9 seminárními místnostmi o kapacitě 276 míst vybavenými jednotným prezentačním místem, které obsahují moderní počítačovou a audiovizuální techniku včetně tabulí.

Odborná literatura a elektronické databáze odpovídající studijnímu programu

Standard 4.3

Podrobné informace o informačním zabezpečení studijního programu jsou uvedeny v příloze C-III – Informační zabezpečení studijního programu. Studenti studijního programu Sportovní management mají přístup k domácí i zahraniční literatuře vztahující se ke studovaným předmětům, jak v tištěné, tak elektronické verzi.

Knihovna UTB si dlouhodobě zakládá na široké nabídce elektronických informačních zdrojů pro účely výuky, ale i podpory vědeckovýzkumného procesu. Zdroje jsou nabízeny prostřednictvím špičkových technologií, které podporují komfortní práci a vysoké využití nabízených databází. Veškeré informační zdroje jsou dostupné skrze moderní centrální portál Xerxes <http://portal.k.utb.cz>, který je postaven na bázi známého discovery systému Summon. Jednotlivé databáze tedy není potřeba prohledávat separátně. K dispozici je také technologie SFX, která značně ulehčuje uživatelům práci zejména při dohledávání plných textů dokumentů. Veškeré elektronické zdroje jsou přístupné 24 hodin denně a to i z počítačů mimo univerzitní síť UTB formou tzv. vzdáleného přístupu.

Konkrétní dostupné databáze:

- Citační databáze Web of Science a Scopus
- Multioborové kolekce elektronických časopisů Elsevier ScienceDirect, Wiley Online Library, SpringerLink a další.
- Multioborové plnotextové databáze Ebsco a ProQuest
- Kolekce časopisů Emerald
- Oborová databáze Business Source Complete
- Oborová ekonomická databáze Econlit

Seznam všech databází: <http://portal.k.utb.cz/databases/alphabetical/>

Garant studijního programu

Pravomoci a odpovědnost garanta

Standard 5.1

Pravomoci a odpovědnosti garanta studijního programu upravuje vnitřní předpis UTB ve Zlíně [Řád pro tvorbu, schvalování, uskutečňování a změny studijních programů Univerzity Tomáše Bati ve Zlíně](#) ze dne 25. července 2019, článek 8.

Z uvedeného vnitřního předpisu UTB ve Zlíně vyplývají zejména tyto povinnosti garanta studijního programu:

- a) koordinuje obsahovou přípravu studijního programu,
- b) dbá na to, aby studijní program byl uskutečňován v souladu s akreditačním spisem,
- c) dohlíží na kvalitu uskutečňování studijního programu,
- d) studentům ve studijním programu poskytuje odborné studijní poradenství,
- e) schvaluje výběr studijních předmětů studia v zahraničí a jejich uznání,
- f) doporučuje uznání části studia podle čl. 24 Studijního a zkušebního řádu UTB,
- g) schvaluje témata bakalářských nebo diplomových prací,
- h) obsahově a metodicky rozvíjí studijní program v souladu s aktuální úrovní poznání a potřebami praxe,
- i) předkládá radě studijního programu návrhy na změny studijního programu,
- j) účastní se jednání rady studijního programu,
- k) spolupracuje s proděkanem, řediteli ústavů a garanty dalších studijních programů uskutečňovaných na dané součásti,
- l) vyhodnocuje obsah a uskutečňování studijního programu, přičemž se opírá o procesy zpětné vazby, zejména ankety a kvantitativní a kvalitativní průzkumy u studentů, zaměstnavatelů, profesních komor a oborových sdružení,
- m) zpracovává hodnotící zprávu o studijním programu jako podklad pro hodnocení kvality uskutečňovaného studijního programu,
- n) odpovídá za promítnutí závěrů zprávy o hodnocení studijního programu, schválené Radou UTB, do dalšího uskutečňování studijního programu, případně do přípravy žádosti o prodloužení nebo rozšíření akreditace studijního programu.

Zhodnocení osoby garanta z hlediska naplnění standardů

Standard 5.2

Garantem bakalářského studijního programu Sportovní management je **Ing. Bc. Jiří Bejtkovský, Ph.D.** Garant má požadovanou kvalifikaci a jeho tvůrčí a vědecká činnost je stručně uvedena v akreditačních materiálech, v části C-I – Personální zabezpečení (téma disertační práce: *„Specifické aspekty personálního řízení zaměstnanců věkové kategorie 50+“*). Ve své pedagogické práci se věnuje oblasti managementu a marketingu.

Podílí se na řešení několika vědecko-výzkumných a vzdělávacích projektů, jako například *„Využití Corporate Social Responsibility v hospitalizačním sektoru v České a Slovenské republice na zvyšování efektivity a udržitelnosti zdravotních systémů“* či *„Vliv pandemie COVID-19 na digitalizaci podniků v České republice“*. Je hlavním řešitelem projektu TAČR TREND *„Nový softwarový nástroj pro online obchodování se zahraničím v rámci trhu EU“*. Je autorem odborné monografické publikace s názvem *„Zaměstnanci věkové kategorie 50+ z pohledu řízení lidských zdrojů“* a dále autorem několik učebních textů a e-learningových opor.

Garant je spoluautorem vědeckého článku v zahraničním časopise s nenulovým IF; a dále je autorem či spoluautorem 14 vědeckých článků v recenzovaném časopise bez IF uvedeném v databázi SCOPUS; 6 vědeckých článků v recenzovaném časopise bez IF uvedeném v databázi ERIH+/Web of Science Emerging Sources Citation Index; 8 příspěvků ve sborníku mezinárodní konference uvedených v databázi Web of Science nebo Scopus. Počet citací na jeho odborné práce je 47 evidovaných v databázi Web of Science a 43 evidovaných v databázi Scopus a dalších uvedených v databázi Google Scholar, bez autocitací.

Spolupracuje či spolupracoval s praxí v rámci odborného vzdělávání, lektorské, poradenské, konzultační a posudkové činnosti.

Je členem odborných vzdělávacích organizací a sdružení, jako například People Management Forum (profesní nezisková organizace); Asociace malých a středních podniků a živnostníků ČR či Platformy proti vícenásobné diskriminaci (Alternativa 50+).

Standard 5.3

Garant je akademickým pracovníkem UTB ve Zlíně a působí na vysoké škole jako akademický pracovník na základě pracovní smlouvy s celkovou týdenní pracovní dobou odpovídající plnému pracovnímu úvazku, tj. 40 hodin/týdně podle § 79 zákoníku práce.

Standard 5.4

Ing. Jiří Bejtkovský, Ph.D. je garantem pouze předkládaného bakalářského studijního programu Sportovní management.

Personální zabezpečení studijního programu

Zhodnocení celkového personálního zabezpečení studijního programu z hlediska naplnění standardů

Standardy 6.1-6.2, 6.8

Na zabezpečení studijního programu se podílejí 3 profesori, 11 docentů, 29 odborných asistentů s titulem Ph.D., 3 lektorů zajišťující výuku cizích jazyků, 2 lektorů zajišťující výuku sportovních aktivit, 1 asistent a 15 odborníků z praxe.

Graf 1 – Podíl profesorů, docentů a odborných asistentů na přednáškové činnosti v rámci studijního programu Sportovní management

Následující tabulka dokládá seznam akademických pracovníků podílejících se na výuce ve studijním programu Sportovní management. V přehledu jsou uvedeni akademičtí pracovníci podílející se na **přednáškách (nebo seminářích u předmětů, které nemají přednášku) z předmětů povinných a povinně volitelných** v rámci daného studijního plánu, který je uveden v Příloze B-IIa – Studijní plány a návrh témat prací (bakalářské a magisterské studijní programy).

Struktura akademických pracovníků odpovídá z hlediska kvalifikace, věkové struktury a týdenní pracovní doby strukturu daného studijního plánu, jeho cílům a profilu absolventa daného studijního programu. Zároveň akademičtí pracovníci vykonávají tvůrčí činnost, která se vztahuje k danému studijnímu programu v rámci jejich profesního zaměření. Veškeré detaily o každém z níže uvedených akademických pracovníků jsou uvedeny v Příloze C-I – Personální zabezpečení.

Tab. 2 – Personální struktura studijního programu Sportovní management

Celé jméno	Rok narození	Úvazek	Pracovní poměr
Profesoři			
prof. PhDr. Ivo Jirásek, Ph.D.	1964	20	U-31.8.2024
prof. Dr. Ing. Drahomíra Pavelková	1963	40	N
prof. Ing. Boris Popesko, Ph.D.	1978	40	N
Docenti			
doc. PhDr. Ing. Aleš Gregar, CSc.	1945	40	N
doc. Ing. Miloslava Chovancová, CSc.	1952	40	N
doc. Mgr. Jan Kalenda, Ph.D.	1985	40	N
doc. Ing. Adriana Knápková, Ph.D.	1977	40	N
doc. Ing. Vratislav Kozák, Ph.D.	1956	40	N
doc. Ing. Jana Matošková, Ph.D.	1979	40	N
doc. Ing. Petr Novák, Ph.D.	1979	40	N
doc. Ing. Marie Paseková, Ph.D.	1960	40	N
doc. RNDr. Jaroslava Pavelková, CSc.	1956	40	U-31.8.2023
doc. Ing. Michal Pilík, Ph.D.	1978	40	N
doc. Ing. Zuzana Tučková, Ph.D.	1977	40	N
Odborní asistenti			
Ing. Petra Barešová, BA (Hons), MSc., Ph.D.	1987	20	U-31.12.2022
Ing. Jiří Bejtkovský, Ph.D.	1982	40	N
Ing. Petra Benyahya, Ph.D.	1978	40	N
Ing. Zuzana Crhová, Ph.D.	1987	40	N
Ing. Kamil Dobeš, Ph.D.	1978	40	N
Ing. Pavel Grebeníček, Ph.D.	1979	28	N
Ing. Monika Horáková, Ph.D.	1984	40	N
JUDr. Olga Kapplová, Ph.D.	1950	40	U-31.8.2022
Ing. Pavlína Kirschnerová, Ph.D.	1969	40	N
Ing. et Ing. Martin Kovářík, Ph.D.	1983	20	N
Mgr. Věra Kozáková, Ph.D.	1957	40	N
Ing. Eliška Kozubíková, Ph.D.	1978	40	N
Ing. Ludmila Kozubíková, Ph.D.	1977	40	N
Ing. Michael Adu Kwarteng, Ph.D.	1986	40	U-31.8.2024
PhDr. Mgr. Pavla Kudlová, Ph.D.	1973	40	N

Mgr. Zdeněk Melichárek, Ph.D.	1960	40	N
Ing. Martin Mikeska, Ph.D.	1977	40	N
Mgr. et Mgr. Viktor Pacholík, Ph.D.	1979	40	U-31.8.2023
Ing. Karel Perůtka, Ph.D.	1977	40	N
Mgr. Lubomír Sedláček, Ph.D.	1961	40	N
Ing. Karel Slinták, Ph.D.	1981	40	N
Ing. Lenka Smékalová, Ph.D.	1986	40	N
PhDr. Mgr. Petr Snopek, Ph.D., MBA	1977	40	N
Ing. Jiří Svoboda, Ph.D.	1980	40	N
JUDr. Libor Šnédar, Ph.D.	1959	40	N
Ing. Lucie Tomancová, Ph.D.	1981	20	N
Ing. Tomáš Urbánek, Ph.D.	1987	40	N
RNDr. František Včelař, CSc.	1962	40	N
Ing. Janka Vydrová, Ph.D.	1982	40	N
Asistenti			
Ing. Aleš Kunčar	1989	40	U-31.8.2023
Lektoři			
Mgr. Lubomír Jenyš	1965	40	N
Mgr. Marcela Kubalčíková	1973	40	N
Mgr. Veronika Pečivová	1979	40	U-31.8.2022
PhDr. Jana Semotamová	1960	40	N
Mgr. Magda Zálešáková	1956	40	N
Externí spolupracovníci			
Mgr. Oxana Cagašová	1986		
doc. PhDr. Lukáš Cipryan, Ph.D.	1980		
Mgr. Martin Honzek	1987		
Mgr. Blanka Hudecová, PCC	1960		
Mgr. et Ing. Gabriela Končítíková, Ph.D.	1987		
Ing. Petr Konečný	1981		
Ing. et Ing. Jiří Korec	1986		
Ing. Jan Krkoška	1982		
PhDr. Mgr. Radim Křivák, BBA	1984		
Mgr. Jan Macharáček	1971		
MUDr. Lubomír Nečas	1954		
Bc. Jan Pravda	1979		
Ing. Jan Regner	1979		
Mgr. Daniela Sobieská	1969		
Ing. Lukáš Zlámal	1994		

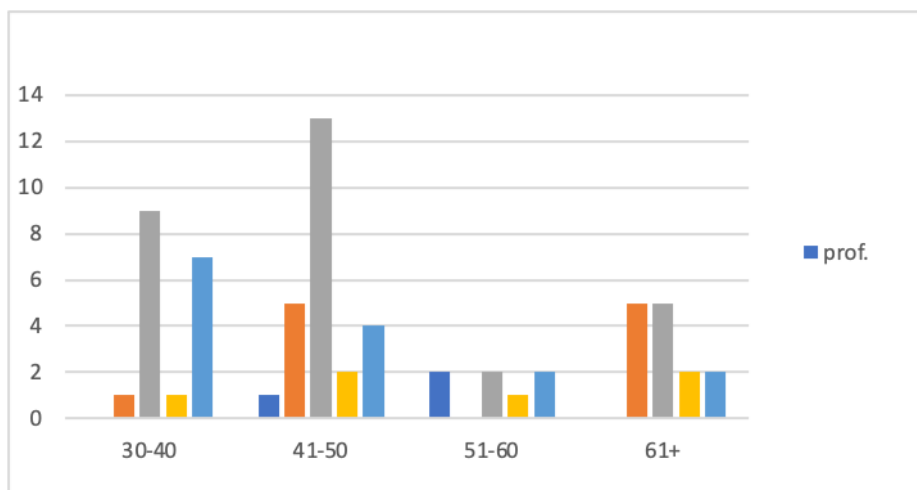

Graf 2 – Věková struktura akademických pracovníků SP Sportovní management

Fakulta má vypracovanou strategii personálního rozvoje a snaží se podporovat všechny akademické pracovníky ke zvyšování kvalifikace. Fakulta má akreditovaný doktorský studijní program a zároveň má akreditaci habilitačního a profesorského řízení. Fakulta má perspektivní mladé doktory, kteří již splňují nebo brzy splňovat budou kritéria pro habilitační řízení – např. dr. Kozubíková, dr. Vydrová a také docenty, kteří již splňují kritéria pro profesorské řízení – doc. Knápková.

U pracovních smluv na dobu určitou předpokládá fakulta jejich prodlužování na pracovní smlouvy na dobu neurčitou.

Fakulta managementu a ekonomiky má vybudován systém nástupnictví především u kolegů, kteří se blíží důchodovému věku nebo v něm již jsou. U studijního programu Sportovní management se jedná především o:

JUDr. Olga Kapplová, Ph.D. - nástupcem pro zabezpečení předmětu z pozice garanta za akademickou pracovníci, JUDr. Olgu Kapplovou, Ph.D., byl určen akademický pracovník Ústavu regionálního rozvoje, veřejné správy a práva FaME UTB ve Zlíně, a to JUDr. Libor Šnédar, Ph.D., s výší úvazku 100 % a dobou trvání na neurčito, kdy jeho pedagogická činnost je v současné době soustředěna do navazujících studijních programů na FaME UTB ve Zlíně, a jeho odborná publikační činnost je zahrnuje oborově odpovídající publikace v odborných časopisech a odborných publikacích, viz např. ŠNĚDAR, L. *Nenarozený lidský život a jeho pojetí v českém právním řádu*. Praha: Grada, 2022. ISBN zatím nepřiděleno; ŠNĚDAR, L. K některým otázkám ochrany osobních údajů při poskytování zdravotních služeb a zdravotní péče ve vztahu k výkonu závislé práce. *Pracovní právo 2017: Ochrana osobních údajů. Služební zákon a sociální souvislosti zaměstnávání cizinců*. Brno: Masarykova univerzita, 2018, s. 88-95. ISBN 978-80-210-8930-3; ŠNĚDAR, Libor. České medicínské právo ve světle nové občanskoprávní a medicínské legislativy. Žilina: GEORG, 2014. 198 s. ISBN 978-80-8154-100-1; Macháček, J., Šnédar, L., Bednář, P., Zicha, J. *Veřejné politiky v České republice*. Zlín: UTB ve Zlíně, 2015.; ŠNĚDAR, Libor. Flexikurita a ochrana práv zaměstnanců. In *Sborník z mezinárodní konference Pracovní právo 2010 - Flexibilní formy zaměstnání*. Třešť: Masarykova univerzita Brno, Právnická fakulta, 2010, s. 16-18. ISBN 978-80-210-5358-8; ŠNĚDAR, Libor. K právnímu postavení odborové organizace. In *Pracovní právo 2007 - Kolektivní pracovní právo*. Brno: Masarykova Univerzita Brno, Právnická fakulta, 2008, s. 40-44. ISBN 978-80-210-4770-9. Akademický pracovník se aktivně podílel na externím vzdělávacím projektu financovaného ze Strukturálních fondů EU, zaměřeného na inovaci studijního oboru, kdy jeho činnost spočívala v přípravě studijních materiálů, tj. odborných učebních textů včetně prezentací a jejich ověřování ve výuce v oblasti pracovního práva, viz CZ.1.07/2.2.00/28.0012 Inovace výuky regionálního rozvoje. Akademický pracovník se rovněž dlouhodobě zapojuje do výzkumné činnosti v rámci interního grantového schématu projektů Rozvoje organizací UTB ve Zlíně, kde je odpovědný za řešení v oblasti veřejné správy v kontextu pracovního

a zdravotnického práva, viz RO/2016/08 Evaluace vybraných cílů veřejných politik v kontextu udržitelného rozvoje a měření výkonnosti regionů a RO/2018/12 Smart governance a aplikace principů 3E ve veřejných politikách. Akademický pracovník se v současné době připravuje prostřednictvím svých publikačních a projektových aktivit na podání návrhu k habilitačnímu řízení na Právnické fakultě Masarykovy univerzity v Brně, kdy podání přihlášky k jeho zahájení je plánováno k roku 2023. V rámci zajištění odpovídajícího odborného nástupnictví v garanci předmětu Právo pro ekonomy budou, po oznámení odchodu do důchodu ze strany současného garanta, jeho nástupcem realizovány následky na přednáškách současného garanta, provedeno seznámení se s veškerou dokumentací stran výukových materiálů a studií state-of-the art odborných příspěvků a podrobného studia legislativy a její aplikační praxe, a též z jeho strany dojde k přípravě a realizaci několika přednášek s hospitací současného garanta. Zároveň jsou již v současné době plánovány společné výstupy výzkumu současného garanta předmětu a jeho nástupce ve vztahu k zaměření výše uvedeného předmětu.

Personální zabezpečení předmětů profilujícího základu Standardy 6.4, 6.9-6.10

Jak je patrné z tabulky níže, všechny základní teoretické předměty profilujícího základu jsou garantovány akademickými pracovníky jmenovanými profesory a docenty, kteří se zároveň významně podílejí na jejich výuce a to především vedením přednášek. Předměty profilujícího základu jsou v rámci studijního programu Sportovní management garantovány akademickými pracovníky minimálně s vědeckou hodností Ph.D., kteří se zároveň významně podílejí na jejich výuce a to především vedením přednášek.

Jak je z tabulky zřejmé, tak na garantování a přednáškách předmětů profilujícího základu a základních teoretických předmětů profilujícího základu se podílejí docenti a odborní asistenti z řad interních zaměstnanců fakulty.

Tab. 3 – Personální zabezpečení předmětů ZT a PZ

Název předmětu	Rozsah p-c-s	Způsob ověř.	Kr.	Garant Přednášející	Roč./ sem.	Profil. základ
Mikroekonomie 1	26-0-26	zp, zk	6	Ing. Kamil Dobeš, Ph.D. Dobeš (100%)	1/Z	ZT
Management	26-0-13	zp, zk	5	Ing. Janka Vydrová, Ph.D. Vydrová (100%)	1/Z	ZT
Základy kinantropologie	13-0-13	zp, zk	4	Mgr. et Mgr. Viktor Pacholík, Ph.D. Pacholík (100%)	1/Z	ZT
Etika, historie a filosofie sportu	26-0-26	zp, zk	4	prof. PhDr. Ivo Jirásek, Ph.D. Jirásek (100%)	1/L	ZT
Makroekonomie 1	26-0-26	zp, zk	6	Ing. Monika Horáková, Ph.D. Horáková (100%)	1/L	ZT
Sport event management	0-0-39	klz	4	Ing. Petra Barešová, BA (Hons), MSc., Ph.D. Barešová (100%)	2/Z	PZ
Základy podnikové ekonomiky	26-0-26	zp, zk	5	doc. Ing. Petr Novák, Ph.D. Novák (60%) L. Kozubíková (40%)	2/Z	PZ
Základy fyziologie člověka	13-13-0	zp, zk	4	doc. PhDr. Lukáš Cipryan, Ph.D. Cipryan (100%)	2/Z	ZT
Marketing 1	26-0-13	zp, zk	5	doc. Ing. Michal Pilík, Ph.D. Pilík (60%) Kozák (30%) Regner (10%) – odborník z praxe	2/Z	PZ

Fyziologie tělesné zátěže	20-20-0	zp, zk	6	doc. PhDr. Lukáš Cipryan, Ph.D. Cipryan (80%) Nečas (10%) – odborník z praxe Krkoška (10%) – odborník z praxe	2/L	PZ
Marketing 2	20-0-10	zp, zk	5	doc. Ing. Miloslava Chovancová, CSc. Chovancová (50 %) Bejtkovský (50 %)	2/L	PZ
Marketingová komunikace	10-0-20	zp, zk	5	Ing. Petra Barešová, BA (Hons), MSc., Ph.D. Barešová (80%) Honzek (20 %) – odborník z praxe	2/L	PZ
Základy financí	26-0-26	zp, zk	4	doc. Ing. Adriana Knápková, Ph.D. Knápková (60%) Kozubíková E. (40%)	3/Z	PZ
Řízení lidských zdrojů	26-0-13	zp, zk	4	Ing. Jiří Bejtkovský, Ph.D. Bejtkovský (100%)	3/Z	PZ
Moderní technologie ve sportu	7-0-7	klz	4	Ing. Lukáš Zlámal Zlámal (50%) Pravda (50%) – odborník z praxe	3/L	PZ

Kvalifikace odborníků z praxe zapojených do výuky ve studijním programu Standardy 6.5-6.6

V rámci studijního programu Sportovní management se na výuce (především ve formě přednášek a vedení seminářů, výuka kombinované formy studia) podílejí odborníci z praxe v předmětech Základy fyziologie člověka, Fyziologie tělesné zátěže, Sport a jeho institucionální uchopení, První pomoc a základy sportovních poranění, Marketing 1, Marketingová komunikace, Odborná praxe 1, Odborná praxe 2, Právo a sport, Teorie sportovního tréninku, Současné problémy ve sportovním marketingu a managementu, Moderní technologie ve sportu, Mentální koučink a seberozvoj Systém řízení Baťa a Podnikatelská akademie 1, 2. Rozsah jejich zapojení je uveden níže:

Tab. 4 – Zapojení odborníků z praxe do výuky v rámci SP Sportovní management

Název předmětu	Garant Přednášející
Základy fyziologie člověka	doc. PhDr. Lukáš Cipryan, Ph.D. doc. PhDr. Lukáš Cipryan, Ph.D. (100%)
Fyziologie tělesné zátěže	doc. PhDr. Lukáš Cipryan, Ph.D. doc. PhDr. Lukáš Cipryan, Ph.D. (80%) MUDr. Lubomír Nečas (10%) Ing. Jan Krkoška (10%)
Sport a jeho institucionální uchopení	Ing. Jiří Bejtkovský, Ph.D. Bejtkovský (50%) Tučková (20%) Smékalová (20%) Ing. et Ing. Jiří Korec (10%)
První pomoc a základy sportovních poranění	PhDr. Mgr. Petr Snopek, Ph.D., MBA Snopek (80%) PhDr. Mgr. Radim Křivák, BBA (20%)
Marketing 1	doc. Ing. Michal Pilík, Ph.D. Pilík (60%) Kozák (30%) Ing. Jan Regner (10%)
Marketingová komunikace	Ing. Petra Barešová, BA (Hons), MSc., Ph.D.

	Barešová (80%) Mgr. Martin Honzek (20%)
Odborná praxe 1	Ing. Petra Barešová, BA (Hons), MSc., Ph.D. Barešová (80%) Bc. Jan Pravda (20%)
Odborná praxe 2	Ing. Petra Barešová, BA (Hons), MSc., Ph.D. Barešová (80%) Bc. Jan Pravda (20%)
Právo a sport	JUDr. Libor Šnédar, Ph.D. Šnédar (60%) Mgr. Daniela Sobieská (40%)
Teorie sportovního tréninku	Mgr. et Mgr. Viktor Pacholík, Ph.D. Pacholík (50%) Svoboda (30%) Mgr. Martin Honzek (10%) Mgr. Jan Macharáček (10%)
Současné problémy ve sportovním marketingu a managementu	Ing. Jiří Bejtkovský, Ph.D. Bejtkovský (70%) Ing. Jan Krkoška (10%) Mgr. Jan Macharáček (10%) Ing. Jan Regner (10%)
Moderní technologie ve sportu	Ing. Lukáš Zlámal Ing. Lukáš Zlámal (50%) Bc. Jan Pravda (50%)
Mentální koučink a seberozvoj	Mgr. Blanka Hudecová, PCC Mgr. Blanka Hudecová, PCC (100%)
Systém řízení Baťa	Ing. Petra Barešová, BA (Hons), MSc., Ph.D. Barešová (50%) Mgr. et Ing. Gabriela Končítíková, Ph.D. (50%)
Podnikatelská akademie 1	doc. Ing. Petr Novák, Ph.D. Novák (70%) Ing. Petr Konečný (30%)
Podnikatelská akademie 2	prof. Ing. Boris Popesko, Ph.D. Popesko (70%) Ing. Petr Konečný (30%)

doc. PhDr. Lukáš CIPRYAN, Ph.D. je absolventem Fakulty tělesné kultury, Univerzity Palackého v Olomouci. Téměř celý život se pohybuje ve sportovním prostředí. Prvně jako hráč ledního hokeje, posléze jako student Fakulty tělesné kultury a konečně v současnosti jako akademik na Katedře studií lidského pohybu na Ostravské univerzitě a občasný kondiční trenér a konzultant. Profesní „akademický“ čas nejvíce vyplňuje výzkumu v oblasti zátěžové fyziologie, sportovního tréninku a výživy. Věřící, že zkušenosti, které získal z oblasti vědy i reálného sportovního světa mu umožňují obě oblasti velmi efektivně propojovat a tyto znalosti dále předávat svým studentům.

Mgr. Martin HONZEK vystudoval Fakultu multimediálních komunikací UTB ve Zlíně. Dlouhodobě se věnuje problematice marketingu. Také se věnuje sportovní gymnastice v roli trenéra a rozhodčího. Také působí v roli generálního manažera a vedoucího české reprezentace v parkouru.

Mgr. Blanka HUDECOVÁ, PCC je absolventkou Přírodovědecké fakulty Univerzity Palackého v Olomouci. Dlouhodobě se zaměřuje na individuální a týmový koučink. Pomáhá klientům s nalezením řešení ke zvýšení výkonnosti, stanovení priorit a naplnění jejich osobního potenciálu. Díky své dvacetileté praxi je žádanou mentorkou.

Mgr. et Ing. Gabriela KONČITÍKOVÁ, Ph.D. vystudovala Fakultu humanitních studií a Fakultu managementu a ekonomiky Univerzity Tomáše Bati ve Zlíně. Dlouhodobě se věnuje problematice

Baťovy soustavy řízení a jejímu využití v praxi. Je autorkou či spoluautorkou několika knih zaměřených na podnikání a historii firmy Baťa, jako např. Stopami Tomáše Bati, Baťovský Zlín – Klub absolventů Baťovy školy práce: z historie po současnost, Baťovský Zlín – Mladé ženy, Baťovský Zlín – Mladí muži, Srdcem baťovec – Neobyčejné příběhy baťovců v cizině, Podnikové vzdělávání BAŤA, Služba, prodej, reklama, Baťa. Podílela se na vzniku Baťa Campu a Baťovy kavárny v rámci Dne kraje. V letech 2014 a 2015 působila na pozici ředitelky obecně prospěšné společnosti Zlínský zámek a v současné době pracuje jako programová manažerka Nadace Tomáše Bati. Na FaME zabezpečuje přednášky předmětu Systém řízení Baťa. V letošním roce úspěšně dokončila studium DSP Ekonomika a management na FaME. Je autorkou a spoluautorkou 4 publikací indexovaných v databázi Scopus a 3 publikací indexovaných na Web of Science.

Ing. Petr KONEČNÝ je absolventem Ekonomické fakulty Vysoké školy báňské – TU Ostrava. Je specialista na projektový management, podílel se na řešení či přípravě celé řady projektů jak z oblasti regionální podpory (např. Inovační vouchery Zlínského kraje), tak i podpory vědeckotechnických parků a vysokých škol (projekty SPINNET, OVPK) a další. Dále působí jako konzultant v oblasti realizace technologických a podnikatelských parků. Od roku 2016 působí jako vedoucí oddělení podnikatelského inkubátoru a vědeckotechnického parku TIC Zlín, aktivně spolupracuje na přípravě strategických dokumentů Zlínského kraje – Regionální inovační strategie, má na starosti konzultaci a podporu start-up firem. Inicioval vytvoření regionální sítě spolupracujících vědeckotechnických parků, podnikatelských inkubátorů a center pro transfer technologií ve Zlínském kraji. Své znalosti a zkušenosti již řadu let v rámci výuky a rozvíjení předmětů zaměřených na podnikání (Základy podnikání I, Základy podnikání II apod.).

Ing. et Ing. Jiří KOREC je absolventem Českého vysokého učení technického v Praze, obor Podnikání a management v průmyslu. Po absolvování vysoké školy pracoval jako vedoucí technického oddělení v soukromé firmě MEDETRON zabývající se výrobou měřicí techniky pro zdravotnictví. V současné době zastává funkci primátora města Zlín. Se sportem má dlouhodobé zkušenosti v roli trenéra sportovní gymnastiky mužů, předseda oddílu sportovní gymnastika do poloviny roku 2017. Také působil na pozici manažera spolku Gymnastika Zlín z.s.

Ing. Jan KRKOŠKA vystudoval Fakultu managementu a ekonomiky UTB ve Zlíně obor Marketing a management. Dlouhodobě se věnuje sportovnímu prostředí. V současnosti působí na pozici manažera Florbalového klubu Zlín Lions.

PhDr. Mgr. Radim KŘIVÁK, BBA je absolventem Univerzity Palackého v Olomouci. Dlouhodobě se zabývá výukou zdravotnických kurzů a školení. Působí jako vedoucí lektor ve Zdravotní službě RESCUE PARDUBICE, o.s. a metodik vzdělávacích programů a zdravotnických školení v akreditovaném školícím centru RESCUE TRAINING CZ.

Mgr. Jan MACHARÁČEK absolvent Pedagogické fakulty Masarykovy univerzity v Brně. Absolvent Fakulty tělesné výchovy a sportu na Univerzitě Karlově. Působí jako člen metodické komise českého tenisového stavu a lektor školení trenéru tenisu I. a II. třídy.

MUDr. Lubomír NEČAS vystudoval obor všeobecné lékařství na Lékařské fakultě Univerzity Jana Evangelisty Purkyně v Brně (dnes Masarykova univerzita). Od roku 2009 zastává funkci tělovýchovného lékaře v Krajské nemocnici T. Bati.

Bc. Jan PRAVDA absolvent Fakulty tělesné kultury Univerzity Palackého v Olomouci, obor Rekreatologie – Management sportu a volného času. Dlouhodobě působí jako manažer sportovního klubu Gymnastika Zlín, Tigers Zlín, člen výboru České gymnastické Federace, předseda komise Parkour. Dále je jednatelem společnosti Vita Sana (fitness a wellness klub). Klub již šestým rokem přináší Zlínskému kraji to nejlepší ze světa sportu, zdraví a relaxace.

Ing. Jan REGNER absolvent Vysokého učení technického v Brně, Fakulty technologické ve Zlíně. Dlouhodobě se zabývá působením v Autoklubu České republiky, člen prezidia. Od r. 2022 působí jako zástupce ředitele Barum Czech Rallye Zlín.

Mgr. Daniela SOBIESKÁ vystudovala Právnickou fakultu Masarykovy univerzity v Brně. Po absolvování vysoké školy působila na Úřadu práce ve Zlíně na pozici právní a poté vedoucí oddělení aktivní politiky zaměstnanosti. Poté nastoupila na Ministerstvo práce a sociálních věcí ČR – člen legislativní rady MPSV. Dlouhodobě působila v Technologickém inovačním centru s.r.o.

Ing. Lukáš ZLÁMAL absolvent Fakulty managementu a ekonomiky UTB ve Zlíně. V současnosti studuje doktorský studijní program Ekonomika a management na FaME UTB ve Zlíně.

Specifické požadavky na zajištění studijního programu

Uskutečňování studijního programu v kombinované a distanční formě studia

Standard 7.1

FaME již dlouhodobě uskutečňuje všechny své akreditované studijní programy v kombinované formě studia. Studenti mají veškeré studijní materiály k dispozici na LMS Moodle. Přímá výuka je realizována blokově v pátky odpoledne a soboty, čímž studentům kombinované formy vychází fakulta vstříc z důvodu jejich pracovních povinností. Fakulta se také snaží zkoušky a jiné formy ověřování znalostí studentů směřovat na páteční a sobotní termíny. Z těchto zkušeností a popisu vyplývá, že uvedený způsob uskutečňování studijního programu v kombinované formě je funkční.

Standard 7.2

Ze studijního plánu studijního programu Sportovní management vyplývá, že v každém semestru výuky student absolvuje min. 80 hodin přímé výuky povinných předmětů. Zároveň níže je přiložen studijní plán programu Sportovní management, který dokládá rozsah přímé výuky v kombinované formě studia. Tyto rozsahy jsou uvedeny také v kartách B-III u jednotlivých předmětů.

Tab. 5 – Rozsah přímé výuky v kombinované formě studia ve studijním programu Sportovní management

Název předmětu	rozsah	způsob ověř.	počet kred.	dop. roč./sem.
Informační technologie	10-0-0	klz	3	1/2
Matematika E1	20-0-0	zp, zk	5	1/2
Mikroekonomie 1	20-0-0	zp, zk	6	1/2
Management	15-0-0	zp, zk	5	1/2
Základy kinantropologie	10-0-0	zp, zk	4	1/2
Somatologie	15-0-0	zp, zk	5	1/2
Cizí jazyk 1 ⁶	10-0-0	klz	4	1/2
Etika, historie a filosofie sportu	15-0-0	zp, zk	4	1/L
Makroekonomie 1	20-0-0	zp, zk	6	1/L
Manažerská psychologie a sociologie	15-0-0	zp, zk	4	1/L
Základy projektového řízení	10-0-0	klz	3	1/L
Aplikovaná statistika 1	20-0-0	zp, zk	5	1/L
Cizí jazyk 2	10-0-0	zp, zk	4	1/L
Sport event management	10-0-0	klz	4	2/2
Sport a jeho institucionální uchopení	10-0-0	zp, zk	5	2/2
Základy podnikové ekonomiky	20-0-0	zp, zk	5	2/2
Základy fyziologie člověka	10-0-0	zp, zk	4	2/2
První pomoc a základy sportovních poranění	15-0-0	zp, zk	4	2/2
Marketing 1	15-0-0	zp, zk	5	2/2

⁶ Student si na začátku 1. ročníku BSP vybere povinný cizí jazyk (Angličtina nebo Němčina), který studuje 4 semestry.

Cizí jazyk 3	10-0-0	klz	4	2/Z
Fyziologie tělesné zátěže	15-0-0	zp, zk	6	2/L
Marketing 2	15-0-0	zp, zk	5	2/L
Zdravý životní styl	10-0-0	klz	3	2/L
Marketingová komunikace	10-0-0	zp, zk	5	2/L
Cizí jazyk 4	10-0-0	zp, zk	4	2/L
Odborná praxe 1	240 h	zp	8	2/L
Seminář k bakalářské práci	10-0-0	zp	2	3/Z
Základy financí	20-0-0	zp, zk	4	3/Z
Řízení lidských zdrojů	15-0-0	zp, zk	4	3/Z
Právo a sport	10-0-0	klz	4	3/Z
Teorie sportovního tréninku	10-0-0	zp, zk	4	3/Z
Současné problémy ve sportovním marketingu a managementu	10-0-0	zp, zk	4	3/L
Moderní technologie ve sportu	10-0-0	klz	4	3/L
Mentální koučink a seberozvoj	10-0-0	klz	4	3/L

BLOK B - povinně volitelné předměty

Manažerské dovednosti a techniky	15-0-0	klz	3	Z
Mezinárodní ekonomické prostředí	10-0-0	klz	3	Z
Veřejné finance	15-0-0	zp, zk	4	Z
Základy účetnictví	20-0-0	zp, zk	3	1/L
Bata's Management System	10-0-0	klz	3	1/L
Počítačové zpracování dat	10-0-0	klz	3	1/L
Úvod do studia veřejné správy	15-0-0	klz	3	1/L
Daně	20-0-0	zp, zk	5	1/L
Management projektů z veřejných dotačních programů	10-0-0	klz	3	2/Z
Právo pro ekonomy	20-0-0	zp, zk	5	2/L
Inovace systému řízení	10-0-0	klz	3	2/L
Základy kvantitativních metod	15-0-0	klz	3	3/Z

Výuka v kombinované formě studia je organizována v pátek odpoledne a v sobotu jednou za dva týdny pro bakalářské studijní programy. Zápočty a zkoušky se fakulta snaží organizovat také v tyto dny tak, aby vyšla maximálně vstříc zaměstnaným studentům. V kombinované formě studia je důraz kladen především na samostudium a individuální konzultace s vyučujícími.

Studenti kombinovaného studia musejí rovněž absolvovat jeden odborný předmět v angličtině v rámci bakalářského studia.

Standard 7.3

Studijní opory pro kombinovanou formu studia jsou umístěny pro každý předmět na [LMS Moodle \(manuální přihlášení\)](#). Studijní opory pro povinné předměty 1. ročníku jsou k dispozici na následujících odkazech:

Login: fame_hodnotitel

Heslo: Akreditace-Fame2018

Název předmětu	Odkaz
Matematika E1	https://moodle.utb.cz/course/view.php?id=21031
Mikroekonomie 1	https://moodle.utb.cz/course/view.php?id=20403
Management	https://moodle.utb.cz/course/view.php?id=21151

Základy podnikové ekonomiky	https://moodle.utb.cz/course/view.php?id=20829
Počítačové zpracování dat	https://moodle.utb.cz/course/view.php?id=20413
Makroekonomie 1	https://moodle.utb.cz/course/view.php?id=21090
Základy účetnictví	https://moodle.utb.cz/course/view.php?id=20483
Aplikovaná statistika 1	https://moodle.utb.cz/course/view.php?id=21058
Základy projektového řízení	https://moodle.utb.cz/course/view.php?id=20816

Podle [Vnitřního předpisu FaME](#) (článek 7) má každý akademický pracovník stanoveny konzultační hodiny v rozsahu 2h týdně. Dále je možno komunikovat s vyučujícím prostřednictvím e-mailu nebo v rámci LMS Moodle.

**Příloha I: Rámcové smlouvy o spolupráci
a zajištění praxe profesního bakalářského
studijního programu Sportovní
management**